

୧୩୫
୨୨/୧/୨୩

ଉତ୍ତମାଚାରୀ ବିଦ୍ୟାପାଳ
୧୯୭୯

ଉତ୍କଳ ସମ୍ବନ୍ଧ



୧୯୭୯ ମସିହା ଜୁଲାଇ ମାସର ୧୯ ତାରିଖ ଦିନ ଭୁବନେଶ୍ୱରରେ ଶ୍ରୀମତୀ ସପ୍ତମୀ ଦେବୀଙ୍କ ଦ୍ୱାରା ପାଣିପିଆଣର ଉପଲକ୍ଷେ ଏକ ଧର୍ମ କର୍ମ ଆୟୋଜନ କରାଯାଇଥିଲା ।



ଭୁବନେଶ୍ୱରରେ ପାଣିପିଆଣର ଉପଲକ୍ଷେ ୧୯୭୯ ମସିହା ଜୁଲାଇ ମାସର ୧୯ ତାରିଖ ଦିନ ପାଣିପିଆଣର ଉପଲକ୍ଷେ ଏକ ଧର୍ମ କର୍ମ ଆୟୋଜନ କରାଯାଇଥିଲା ।



'ନୀଳାଚଣ୍ଡୀଶଂଖ ମଧ୍ୟେ ଶତଦଳ ଜମଳେ ରତ୍ନ ସିଂହାସନସ୍ଥ
 ସର୍ବାଳଂକାର ସୁକ୍ତଂ ନବଘନରୁଚରଂ ସଂସୂତଂ ଚୁଗ୍ରଜେନ ।
 ଭଦ୍ରାୟା ବାମଭାଗେ ରଥଚରଣସୂତଂ ବ୍ରହ୍ମରୁଦ୍ରେନ୍ଦ୍ରବନ୍ଧ୍ୟଂ
 ବେଦାନାଂ ପାରମେକଂ ସ୍ଵଜନ ପରବୃତଂ ବ୍ରହ୍ମଦାରୁ ସ୍ଵରାମି ॥

ଠିମାରମଣ ହେ, ତୁମ୍ଭେ ପର ଦୟାସିନ୍ଧୁ
ଦାନଠାରେ କିମା ଦୃଢ଼େ ଅନୁକମା
ହେଉନାହିଁ ଦାନବନ୍ଧୁ !

ହିରୁବନ ଦୁଷ୍ଟ ନିବାରଣ ରୁଷ୍ଟ
ବାଡ଼ବାଗ୍ନି ଗର୍ଭେ ଭରି
ଲୋକାଲୋକ ଗିରି ଭଗତ ମଣ୍ଡଳୀ
ମଧ୍ୟେ ହୋଇଛ ମାଧୁରୀ । ୧ ।

ଅଗାଧ ସୁଷମା ଅଶେଷ ମହିମା
ସମ୍ଭଳେ ହୋଇ ସ୍ରବୁର
ମଜ୍ଜ କଳ୍ପ ଜଳତର ଅବତାରଙ୍ଗର
ଅଟ ଜନ୍ମସ୍ଥଳ । ୨ ।

ଜଳଦ ଗଞ୍ଜାର ବାଣୀ ସୁମଧୁର
ଘୋଷକୁ କରି ବିଦିତ
ତରଙ୍ଗ ବିଶେଷ ମହା ମହୋଲ୍ଲାସ
ଭରେ ହୋଇଛି ରଞ୍ଜିତ । ୩ ।

ତରଙ୍ଗିଣୀ ବୃନ୍ଦ ସୁମନସ କଦମ୍ବର
ନୃପତି ଗୋଲ୍ଲଭ
ମହତୀ ପରମ ଯୋଗେ ଦୁରଧମ
ଜନକୁ କରୁଛ ହାହି । ୪ ।

ଅଶିମାଦି ଅଷ୍ଟ - ରତନ ବିଶିଷ୍ଟ
ସଦାନେ କୁଶଳ ହୋଇ
କଷ୍ଟକୁ ଲୋକର ହରୁଛ ନିକର
ଭଞ୍ଜ ବୀରବର କହି । ୫ ।

କବି ସମ୍ରାଟ ଭସେନ୍ଦ୍ର ଭଞ୍ଜ—



ଶ୍ରୀ ଆରତ ଦଳନ ଜଣାଣ

(ଘଣ୍ଟା—ପ୍ରସାଦ ଭୈରବ)

ଆହେ ନୀଳଗଞ୍ଜଳ-ସୁବଳ-ମଉ-ବାରଣ !
ମୋ ଆରତ-ନଳିନୀ-ବନକୁ କର ଦଳନ । ଘୋଷା ।

ଗଜରାଜ ଚିନ୍ତାକଳ୍ପ ଥାଇ ଘୋର ଜଳେଣ
ଚକ୍ର ପେଶି ଗ୍ରାହ ନାଶି ଉଦ୍ଧରିଲ ଆପଣ ॥ ୧ ॥

ଘୋରବନେ ମୃଗୁଣାକି ପଡ଼ିଥିଲୁ କଷଣ
କେତେ ବଡ଼ ବିପତ୍ତିକୁ କରିଅଛ ତାରଣ ॥ ୨ ॥

କୁରୁ ସଭାତଳେ ଶୁଣି ଦ୍ରୌପଦୀର ଜଣାଣ
କୋଟି ବସୁଦେଇ ହେଲେ ଲଙ୍କାକଳ ବାରଣ ॥ ୩ ॥

ରାବଣର ଭଲ ବିଭୀଷଣ ଗଲୁ ଶରଣ
ଶରଣ ସମ୍ଭାଳି ତାକୁ ଲଙ୍କା କଳ ରଜନ ॥ ୪ ॥

ସୁହଲ୍ଲାଦ-ପିତା ସେ ଯେ ବଡ଼ ଦୁଷ୍ଟ ଦାରୁଣ
ସମ୍ଭରୁ ବାହାରି ତାକୁ ବିଦାରିଲ ତକ୍ଷଣ ॥ ୫ ॥

କହେ ସାଲବେଗ ହୀନ ଜାତିରେ ମୁଁ ଯବନ
ଶ୍ରୀରାଜାଚରଣ ତଳେ କରୁଅଛି ଜଣାଣ ॥ ୬ ॥

—ସାଲବେଗ—



ସିଂ ହୃଦାରେ ଘର୍ଷେ ରହିଛନ୍ତି ହେ, ଆଶପତି ।
ଆସି ଯତି ଯତୀ । ଘୋଷା ।

ବ୍ରହ୍ମବାସୀ ମୁନିଗଣେ ଆସିଛନ୍ତି ଦୀନନେ
କେତମୁଖୀ ବ୍ରହ୍ମମାନେ ଭଙ୍ଗରି ପାଦ ରାମେ
କେତଧୁନି ଦ୍ଵାରେ କରୁଛନ୍ତି ହେ ॥ ୧ ॥

ଆସିଛନ୍ତି ରୁଦ୍ରକୁଳ ଘେନି ତମରୁ ହିଂଶୁଳ
ଅଷ୍ଟକୁଳା ନାଗବର ଆଣି ଜୀରାସିନ୍ଧୁ ଜଳ
ଅବ୍ୟକତ ବିଷୁ ଆସିଛନ୍ତି ହେ ॥ ୨ ॥

ପୁରପତି ଗଜଜନ୍ମ ପଙ୍ଗେ ଘେନି ଦେବବୃନ୍ଦ
ବଜାଇ ଦୁଃଖି ବାଦ୍ୟ ନାରୁଛନ୍ତି ଜନମାନ୍ଦ
ପାରିଜାତ ପୁଷ୍ପ ଆଣିଛନ୍ତି ହେ ॥ ୩ ॥

ଋଷିମୁଖ ହୋଇ ପୁଳ ପଦୁଅଛନ୍ତି ମଙ୍ଗଳ
ଦରଶନେ ଆଖଣ୍ଡଳ ଭିଡ଼ି ହୋଇ ବେଳୁ ବେଳ
ବାଟ ନାହିଁ ହୋନ୍ତି ପଦ୍ମାପତି ହେ ॥ ୪ ॥

ଛପ୍ପା କୋଟି ଜୀବ ଯେତେ ଆଶା କରିଛନ୍ତି ତିଷ୍ଠେ
ପତି ପାଇବା ନିମନ୍ତେ ହଞ୍ଜକୁ ପାତି ଯମନ୍ତେ
ନେଲେ ଯାଇ କୁରୁମ୍ଭ ପୋଷନ୍ତି ହେ ॥ ୫ ॥

ଭଣେ ଭୀମସେନ ଭୋଇ ଶ୍ରୀଗୁରୁ ତରଣେ ଧ୍ୟାତ
ପିବ କେତେ ଠିଆ ହୋଇ ଦୟା ହେଲେ ଯିବ ସେହି
ଜଗାଉଛି ଘେନ ମୋ ବିନତି ହେ ॥ ୬ ॥

—ଭୀମ ଭୋଇ



ଉତ୍କଳ ପ୍ରସଙ୍ଗ

୧୯୭୯ ଜୁନ

ତୈତ୍ତରୀୟ/ଆଶାଘ

୧୯୦୧ ଗଜପତି

୩୫ ଭାଗ: ଏକାଦଶ ପଂଖ୍ୟା

ପୂର୍ତ୍ତା ପୃଷ୍ଠା

ଶ୍ରୀ କୈଳାସ ଚନ୍ଦ୍ର ମିଶ୍ର
ମୁଖ୍ୟ ସମ୍ପାଦକ

ଶ୍ରୀ ବିପିନବିହାରୀ ପଟ୍ଟନାୟକ
ସମ୍ପାଦକ

ପ୍ରହରାଜ ଶ୍ରୀ ସତ୍ୟନାରାୟଣ ନନ୍ଦ
ସହକାରୀ ସମ୍ପାଦକ

ଶ୍ରୀ ବ୍ରଜମୋହନ ପଟ୍ଟନାୟକ

ଶ୍ରୀ କଶୋର ଚନ୍ଦ୍ର ବେହେରା

ଶ୍ରୀ ସୁରେନ୍ଦ୍ର କୁମାର ପଟ୍ଟନାୟକ
ସହଯୋଗୀ ସମ୍ପାଦକ

ଶ୍ରୀ ଅପିତ୍ ମୁଖାର୍ଜୀ
ସଙ୍କଳ୍ପ ଶିଳ୍ପୀ

ଓଡ଼ିଶା ସରକାରୀ ମୁଦ୍ରଣାଳୟ, କଟକ
ମୁଦ୍ରଣ

ବାର୍ଷିକ ଦେୟ—ଟ ୧୦.୦୦

ସ୍ୱତନ୍ତ୍ରତା—ଟ ୧.୦୦

ଦାଗୁରୁ	..	୧
ଯୁଗଯୁଗର ଘୋଷଯାତ୍ରା-ଶ୍ରୀଗୁଣ୍ଡିଚା	..	୪
ରଥ ପ୍ରସ୍ତାନ	..	୮
ବାମନ	..	୧୨
ଆଖିର ପଲକ ଡୋର-ଆଖିର ଗୋଲକ (କବିତା)	..	୧୫
ଓଡ଼ିଆ ସାହିତ୍ୟରେ ଜଗନ୍ନାଥ ସମ୍ବନ୍ଧିତ ପ୍ରସଙ୍ଗ	..	୧୭
ଆମ ସାହିତ୍ୟରେ ଶ୍ରୀ ଜଗନ୍ନାଥ	..	୨୩
ସଙ୍କ କବି ଆର୍ତ୍ତ ଦାସ	..	୨୮
ଜଗନ୍ନାଥଙ୍କ ସମ୍ପର୍କରେ ଦୁଇଟି ସୂଚନା	..	୩୫
ଦିଅଁଙ୍କ ଅଭିସାର	..	୩୭
ବଡ଼ ଦେଉଳ (କବିତା)	..	୪୨
ଯୁଗକୁ ଯୁଗ ଏହି ମତେ	..	୪୩
ଶ୍ରୀକ୍ଷେତ୍ରରେ ଗମାୟଣର ଅବଶେଷ	..	୫୧
"ଗୁଣ୍ଡିଚା ବିଳେ" କବି ବ୍ରଜନାଥ	..	୫୫
ଜୟ ଜନା ବଦନ	..	୬୦
ଜୟ ଜଗନ୍ନାଥ (କବିତା)	..	୬୧
ଭ୍ରୀରଥ ବର୍ଣ୍ଣନା	..	୬୨
ହେ ସାତୁନାମୟ (କବିତା)	..	୬୪
ନନ୍ଦିଘୋଷରେ ଜଗନ୍ନାଥ	..	୬୬
ପ୍ରକୟ ପରେ ସୃଷ୍ଟି	..	୬୭
ପୁଣି କହିବି କି ଦୁଃଖ କହିବି	..	୬୩
ବିନା ମାଟିରେ ଶୁଷ୍କ	..	୬୬
ମଞ୍ଚ ଓ ବେତାର ନାଟ୍ୟକଳା	..	୭୮
ଶିଶୁର ଖାଦ୍ୟ ସମସ୍ୟା	..	୮୧
ମଦ ନୁହେଁ, ମହାକାଳ ବିଷ	..	୮୩
ସମବାୟ ଲିଭିରେ ସାହିତ୍ୟ ସେବା ଓ ପୁସ୍ତକ ପ୍ରକାଶନ	..	୮୬
କିଲ୍ଲା ପରିଚ୍ଛିନ୍ନା	..	୮୯
ଆମ ଗଜ୍ୟ	..	୧୦୩

ଓଡ଼ିଶା ସରକାରଙ୍କ ବିଭିନ୍ନ କାର୍ଯ୍ୟ, ସରକାରୀ ଘୋଷଣା ଓ ଅନ୍ୟାନ୍ୟ ଦରକାରୀ ଚର୍ଚ୍ଚାପତ୍ର ପଂକ୍ତିତ ବିବରଣ "ଉତ୍କଳ ପ୍ରସଙ୍ଗ"ରେ ପ୍ରକାଶିତ ହୋଇଥାଏ । ଏହା ବ୍ୟତୀତ ଅନେକ ବିଷୟ ସମ୍ବନ୍ଧିତ ଆକାଶରେ ମଧ୍ୟ ଏହି ପତ୍ରିକାରେ ପ୍ରକାଶ କରାଯାଇଥାଏ । ସେହି ବିଷୟରୁ ସମ୍ପୂର୍ଣ୍ଣ ଓ ଅନୁମୋଦିତ ମୂଳ ପାଠ ବୋଧି ଉଦ୍ଦିଷ୍ଟ ଭାବେ ନୁହେଁ ।

'ଉତ୍କଳ ପ୍ରସଙ୍ଗ' ଓଡ଼ିଶା ସରକାରଙ୍କ ସୂଚନା ଓ ସେବା ସଂପର୍କ ବିଭାଗ ତରଫରୁ ପ୍ରକାଶ ପାଉଥିବେ ସୁଦ୍ଧା ଏହି ପତ୍ରିକାରେ ପ୍ରକାଶିତ ମତାମତ ଓ ଚିନ୍ତାଧାର ସମ୍ବନ୍ଧରେ ଓଡ଼ିଶା ସରକାରଙ୍କ ବୋଧି ଦୃଷ୍ଟିରୁ ସେବନାହିଁ ।

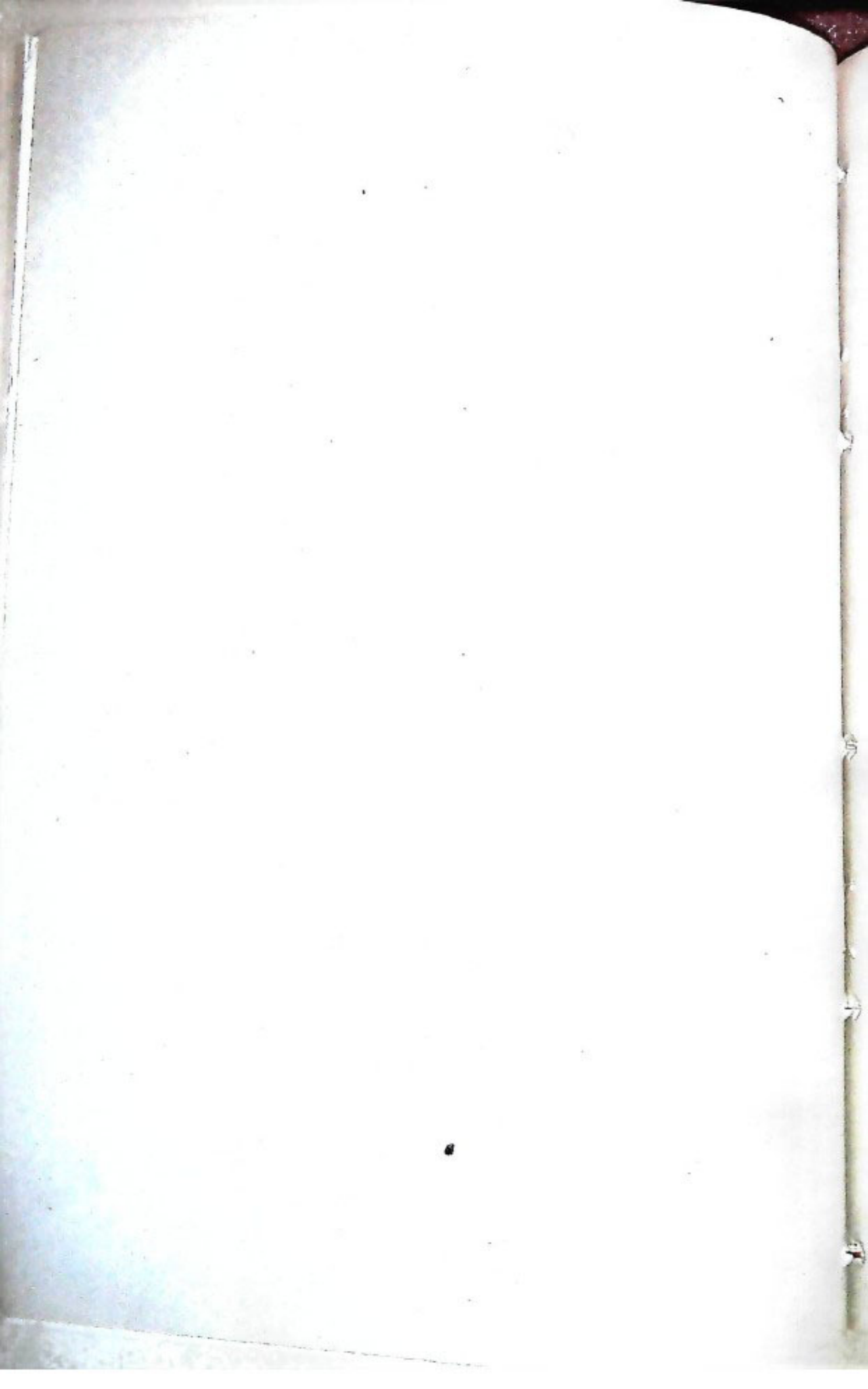

ଦାରୁଦ୍ରବ୍ୟ

କୈଳାସ ଚନ୍ଦ୍ର ପ୍ରିଣ୍ଟ



ଯେଉଁ ବିଷୟ ଯେତିକି ପରିବ୍ୟାପ୍ତ ତା'ର ଆଲୋଚନାର ବିଶ୍ୱ ସେତିକି ଅଧିକ । ଦେବ ଦେବ ଜଗନ୍ନାଥଙ୍କ ପବିତ୍ର ବିଷୟ ଆଲୋଚନା କଲବେଳେ ଏହି ଧାରଣା ମନରେ ସ୍ୱତଃ ଜାଗ୍ରତ ହୁଏ । ବହୁ ପୁରାଣକାର, ବହୁ ବିଷ୍ଣୁ ବ୍ୟକ୍ତି ପୁରୁଷ ସଂପର୍କରେ ବହୁ ଦିଗରୁ ଆଲୋଚନା କରିଅଛନ୍ତି । ପୁରୁଷ ମହାତ୍ମ୍ୟ ବର୍ଣ୍ଣନା ବା କୀର୍ତ୍ତନ କରିବାବେଳେ ପୁରାଣରୁ ମଧ୍ୟ ବହୁ ଉଦାହରଣ ଦେଇ ଅଛନ୍ତି । ତେବେ ଗୋଟିଏ ପୁଣ୍ୟ ମନକୁ ବାରମ୍ବାର ଆଲୋଚିତ କରେ—ଠାକୁରଙ୍କ ସ୍ଥାପନା ଆଗ ନା ପୁରାଣ ଆଗ ? ଏହି ସଂପର୍କରେ ଆଦିକବି ବାଲ୍ମୀକିଙ୍କ କଥା ମନେ ପଡ଼େ । ବାଲ୍ମୀକିଙ୍କ ପୂର୍ବରୁ କବିତା ନଥିଲା । ସେ ନିଷାଦ ଶରବିନ୍ଦ କ୍ରୋଧ ଦୃଃଖରେ ଅଭିଭୂତ ହୋଇ ପ୍ରଥମେ କବିତା ସର୍ଜନା କରିଥିଲେ । ଅତଏବ ସବୁ କାବ୍ୟ କବିତା (ପ୍ରସଙ୍ଗତଃ ସଂସୃତ ଶ୍ଳୋକ) ରଚନା ବାଲ୍ମୀକିଙ୍କର ପରବର୍ତ୍ତୀ ଯୁଗର କଥା । ତାଙ୍କ ରଚିତ ମହାପୁରାଣ ରାମାୟଣ ମଧ୍ୟ ଘଟଣା ଘଟି ସାରିବାର ବହୁ ପରବର୍ତ୍ତୀ କାଳର ରଚନା । କିନ୍ତୁ ରାମାୟଣରୁ ଜଣାପଡ଼େ ଯେ ଯେତେବେଳେ ବିଭୀଷଣ ରାମଚନ୍ଦ୍ରକୁ କିପରି ଯୁଗେ ଯୁଗେ ଦର୍ଶନ ଲଭ କରିବେ ବୋଲି ଅନୁରୋଧ କଲେ ସେତେବେଳେ ସେ ନୀଳାଚଳ ଧାମର ଜଗନ୍ନାଥକୁ ଦର୍ଶନ କରିବା ବ୍ୟବସ୍ଥା କରିଥିଲେ । ଅଦ୍ୟାବଧି ବଡ଼ ଏକାଦଶୀ ଦିନ ଶ୍ରୀକ୍ଷେତ୍ରରେ ବିଭୀଷଣ ଦର୍ଶନର ବ୍ୟବସ୍ଥା ପ୍ରଚଳିତ ରହିଛି । ଉଥଯାତ୍ରା ସମୟରେ ମଧ୍ୟ ନବମୀ ଦିନଟି ବିଭୀଷଣ ଦର୍ଶନ ଦିବସ ବୋଲି କଥିତ ହୁଏ । ଏହି ପରିପ୍ରେକ୍ଷାରେ ପୁରାଣ କଥା ମାଧ୍ୟମରେ ଠାକୁରଙ୍କ ବିଷୟରେ ଚର୍ଚ୍ଚା ନ କରି କିମ୍ପଦତା ସଂପର୍କିତ ପର୍ଯ୍ୟାଲୋଚନା କରିବା ଏହି ପ୍ରବନ୍ଧର ଉଦ୍ଦେଶ୍ୟ ।

ଅମାବାସ୍ୟାର ଗରୀର ରାତ୍ରିରେ ଦରତାପତିମାନେ ସ୍ୱର୍ଣ୍ଣ ସୁଦ୍ଧା ଅନୁଭବ କରି ନ ପାରିବା ଭଳି ହାତରେ ପଟି ବାନ୍ଧି, ଦେଖି ନ ପାରିବା ଭଳି ଆଖିରେ ପଟି ବାନ୍ଧି ପ୍ରାଚୀନ ବିଗ୍ରହମାନଙ୍କରୁ ବ୍ରହ୍ମକୁ ବାହାର କରି ଆଣି ନୂତନ ବିଗ୍ରହ ମାନଙ୍କରେ ସ୍ଥାପନା କରନ୍ତି । ଏଥିରୁ ଏହା ସ୍ପଷ୍ଟ ଯେ ଗୁରୋତିଯାକ ବିଗ୍ରହଙ୍କର ହୃଦୟରେ ବ୍ରହ୍ମ ନାମକ ଏକ ଅଲୌକିକ ପଦାର୍ଥ ରଖାଯାଏ । ଅତଏବ ଦାରୁଦ୍ରବ୍ୟ ଶବ୍ଦରୁ ଆମେ କଅଣ ବୁଝିବା ? ଯେହେତୁ ଠାକୁରଙ୍କର ଗୁରୋତି ଯାକ ବିଗ୍ରହ ଦାରୁ ବା କାଷ୍ଠରେ ନିର୍ମିତ, ଯେହେତୁ ଚତୁର୍ଥା ମୂର୍ତ୍ତିଙ୍କ ହୃଦୟରେ ବ୍ରହ୍ମ ସ୍ଥାପନା କରିବାର ପ୍ରମାଣ ଅଛି, ତେଣୁ 'ଦାରୁବ୍ରହ୍ମ' ଶବ୍ଦରୁ କ'ଣ ବୁଝା ଯାଇଛି ? ଦାରୁ ମଧ୍ୟସ୍ଥିତ ବ୍ରହ୍ମ ନା 'ଦାରୁ ଓ ବ୍ରହ୍ମର ସମତ୍ୱ' ନା ଯେଉଁ ଦାରୁରେ ବ୍ରହ୍ମ ବିଦ୍ୟମାନ ? ତେବେ ଶେଷ ପ୍ରଶ୍ନର ଉତ୍ତର ଦେବାକୁ ହେଲେ ଆମେ କହିବା, ବ୍ରହ୍ମ ସର୍ବତ୍ର ବିଦ୍ୟମାନ କେବଳ ଏହି ଦାରୁରେ ସୀମିତ ରହିବେ କାହିଁକି ? ସୂରଣ ହୁଏ ପ୍ରବଳ ପରାକ୍ରମୀ ହିରଣ୍ୟାପୁରର ପୁତ୍ରକୁ ତାଡ଼ନା କରିବା କଥା । ରାକ୍ଷସ ପରୁରିଥିଲା—ତୋ ଠାକୁର କେଉଁଠି ? ଭଉର ଦେଲା ଭଗପୁବର ପ୍ରହ୍ଲାଦ ପ୍ରଭୁ ସର୍ବତ୍ର ବିଦ୍ୟମାନ ! ନିକଟସ୍ଥ ମଣ୍ଡପ ସ୍ତମ୍ଭରେ ମଧ୍ୟ ସେ ଅଛନ୍ତି କି ବୋଲି ପ୍ରଶ୍ନ ହେଲା । କିଛିଟ ଚିତ୍ତାକୂଳ ହେଲେ ପ୍ରହ୍ଲାଦ । ଏହି ସମୟରେ ମଣ୍ଡପର ସ୍ତମ୍ଭରେ ଦର୍ଶନ ପାଇଲେ ବ୍ରହ୍ମାଣ୍ଡପତିଙ୍କର । ଯେହିକଥା ସେ ଜୁହୁ ପିତାକୁ ଦେଖାଇବାରୁ ଦୁଃଖ ହିରଣ୍ୟକଶିପୁ ସ୍ତମ୍ଭ ଉପରେ ଗଦା ପ୍ରହାର କଲେ । ପରବର୍ତ୍ତୀ ଘଟଣାର ବର୍ଣ୍ଣନା ଅନାବଶ୍ୟକ । ତେବେ ସେହି କାଳ ଅର୍ଥାତ ସତ୍ୟ ଯୁଗରେ ମଧ୍ୟ ଦାରୁରେ ବ୍ରହ୍ମଙ୍କର ଅବସ୍ଥିତି ପରିକଳ୍ପନା କରାଯାଇଛି ।

କିମ୍ପଦତାରୁ ସ୍ପଷ୍ଟ ଯେ ଶବ୍ଦରରାଜା ବିଶ୍ୱାବସୁ ପୂଜିତ ଠାକୁରଙ୍କୁ ଛକନା କରି ନେଇ ଆସିଲେ ମଗୀ

ଦାରୁବ୍ରହ୍ମ ଶବ୍ଦ ଜଗନ୍ନାଥଙ୍କ ପ୍ରତି ପ୍ରଯୋଜ୍ୟ ହୋଇ-
ଥାଏ । କିନ୍ତୁ ନବ କଳେବର କଲବେଳେ ସଂକ୍ରାନ୍ତିଯୁକ୍ତ

ପ୍ରବର ବିଦ୍ୟାପତି । ଠାକୁରଙ୍କ ଅବସ୍ଥିତି ଜାଣିବା ପାଇଁ ଶବରରାଜଙ୍କର ଅଲ୍ୟକ କନ୍ୟାଙ୍କର ପାଣି ଗ୍ରହଣ ମଧ୍ୟ କରିଥିଲେ । କିନ୍ତୁ ବିମଦତୀରୁ ବିଶ୍ୱାସପୂର୍ଣ୍ଣ ପୂଜିତ ଠାକୁରଙ୍କର ଆକାର ଡିପରି ଥିଲା ତାହା ଦୃଷ୍ଟି ହେଉ ନାହିଁ । ତିନୁ ଏକିକି ସୁଖେ ଯେ ସେହି ଠାକୁର ନଦୀ ପ୍ରୋତରେ ଭାବି ଭାବି ବାକୀ ମୁହାଣ ପର୍ଯ୍ୟନ୍ତ ଆସିଥିଲେ ଏବଂ ନାରାୟଣାନ୍ତେଷା ଇନ୍ଦ୍ରଦ୍ୟୁମ୍ନ ସ୍ୱପ୍ନାଦିଷ୍ଟ ହେଲେ “ମହୋଦଧିରେ ଭାସମାନ ହେଉଛି ଯେଉଁ ଦାରୁ, ଯାହାର ତେଜପୂଜା ଦିଗବିଦିଗ ଲଭାସିତ କରୁଅଛି ତାହାକୁ ଆଣି ମନ୍ଦିରରେ ସ୍ଥାପନ କରି ସେବା ଆରାଧନା କର” । ସେହି ଦାରୁକୁ ଇନ୍ଦ୍ରଦ୍ୟୁମ୍ନ ନେଇ ଆସିଲେ ଏବଂ ମୂର୍ତ୍ତି ନିର୍ମାଣ କରିବାର ପରିକଳ୍ପନା କଲେ । କିମଦତୀ କହେ କଣେ ବୁଦ୍ଧ ବର୍ଷକୀ ନିହାଣ ମୁଗୁର ହାତରେ ଠାକୁର ନିର୍ମାଣ କରିଥିଲେ । ଏଠାରେ ଗୋଟିଏ ପ୍ରଶ୍ନ ମନରେ ଜାଗ୍ରତ ହୁଏ । ତାହାହେଲ ଯେଉଁ ବିଶ୍ୱାସପୂର୍ଣ୍ଣ ପୂଜିତ ଠାକୁର ନଦୀ ପ୍ରୋତରେ ଭାବି ଆସିଥିଲେ ସେହି ଦାରୁକୁ ନେଇ ସେ ମନ୍ଦିରରେ ସ୍ଥାପନା କରି ଆଆଡେ । ପୁଣି ମୂର୍ତ୍ତି ନିର୍ମାଣର ମସୂଧା ହେଲା କାହିଁକି ? ଏହା ସ୍ୱତଃ ଅନୁମେୟ ଯେ ବିଶ୍ୱାସପୂର୍ଣ୍ଣ ଆରାଧ୍ୟ ଦେବତା ସ୍ତମ୍ଭରୂପା ଶବର-ଅନାୟ ପୂଜ୍ୟ । ଅତଏବ ଅନାୟ ପୂଜିତ ଠାକୁରଙ୍କୁ ଆର୍ଯ୍ୟଶ୍ରେଷ୍ଠ ବ୍ରାହ୍ମଣମାନଙ୍କ ଦ୍ୱାରା ପୂଜା କରାଯାଇଥିଲେ ହୁଏତ ଅସୁବିଧା ହୋଇ ଆଆତା । ସାକାର ବିଷ୍ଣୁକୁ ପୂଜା କରୁଥିବା ବ୍ରାହ୍ମଣ ଜାତିର ମହତ୍ତ୍ୱରେ ହୁଏତ କଳଙ୍କ ଲଗି ଆଆତା । ତେବେ ଏ ପ୍ରଶ୍ନର ମାମାସା କିଏ ବା କରିପାରି ଆଆତା । ଏକ ଦିଗରେ ଉକ୍ତ ପ୍ରବର ବିଶ୍ୱାସପୂର୍ଣ୍ଣ ଅନ୍ୟ ଦିଗରେ ମହାଭକ୍ତ ଇନ୍ଦ୍ରଦ୍ୟୁମ୍ନ ଯିଏ ଯୁଗ ଯୁଗ ଧରି ନିର୍ମୂଳ ମନ୍ଦିର ପାଇଁ ଉପଯୁକ୍ତ ବିଗ୍ରହ ଅନ୍ୱେଷଣରତ । ଏଣୁ ସ୍ୱପ୍ନ ପ୍ରଭୁ ଦେଲେ ଏ ପ୍ରଶ୍ନର ଉତ୍ତର । ବହୁବର୍ଷ ଧରି ପୂଜା ପାଇଥିବା ବିଶ୍ୱାସପୂର୍ଣ୍ଣ ମମତା ତୁଟାଇ ପାରିଲେ ନାହିଁ କି ପରମ ଭକ୍ତ ଇନ୍ଦ୍ରଦ୍ୟୁମ୍ନଙ୍କ ମନରେ ଆସାତ ଦେବାର ଉଚ୍ଚା କଲେ ନାହିଁ । ଅତଏବ ଏହିପରି ସ୍ୱଗୋଟି ବିଗ୍ରହ ନିର୍ମାଣ କଲେ ଯହିଁରୁ ସମସ୍ତ କିମଦତୀ ସ୍ୱତଃ ପ୍ରତିପାଦିତ ହୋଇଯାଇଛି । ସୁଦର୍ଶନଙ୍କ ବିଗ୍ରହକୁ ଲକ୍ଷ୍ୟ କଲେ ଜଣାଯିବ, ସେ କେବଳ ସ୍ତମ୍ଭରୂପା ଯାହା ହୁଏତ ପୁରୁଙ୍କର ମୂଳ ରୂପ ଥିଲା । ସୁରଦ୍ରାକ ବିଗ୍ରହକୁ ଲକ୍ଷ୍ୟ କଲେ ଗୋଟିଏ ସ୍ତମ୍ଭର ଉପରି ଭାଗରେ ଗୋଟିଏ ମନୁଷ୍ୟ ମସ୍ତକର ଅସ୍ତ୍ର ପରିକଳ୍ପନା । ଆଉ ଯେଉଁ ଦୂର ବିଗ୍ରହ ରହିଲେ ସେଥିରେ ହାତ ପରି ପ୍ରତୀତ ହେଉଥିବା ଦୁଇଟି କାଣ୍ଡ ଶସ୍ତ୍ରର ସଂଯୋଗ । ମାନବ କଳ୍ପିତ ଅଧିକାଂଶ ଦେବାଦେବୀ କେବଳ ମାନବାକାର । କେଉଁ କେଉଁ ଦେବ ଦେବୀଙ୍କର ଶିର ବା ହସ୍ତ ସଂଖ୍ୟା ବେଶି ଯଥା ବ୍ରହ୍ମା ଚତୁର୍ମୁଖ, ମହାଦେବ ପଞ୍ଚାନନ, ନାରାୟଣ ଚତୁର୍ହସ୍ତଧାରୀ ଓ ଦେବୀ ଦୁର୍ଗା ବହୁରୁଦା । ତେବେ ଆରୁବୁଦ୍ଧଙ୍କର ଏପରି କଳ୍ପନା କାହିଁକି ? ବୋଧହୁଏ ବର୍ଷକକୁ ସ୍ମରଣ କରିଦେବା ପାଇଁ ସେ ଏହି ଚତୁର୍ଦ୍ଧା ମୂର୍ତ୍ତିଙ୍କର ସଜନା ସୁଦର୍ଶନ ସ୍ୱରୂପା ମୂଳ ଦାରୁକୁ । ଆଉ ବିଶେଷତ୍ୱ ହେଉଛି ଏହି ବିଗ୍ରହ ଅନୁକରଣୀୟ; ଅତଏବ ପରଂବ୍ରହ୍ମ ସ୍ୱରୂପ । ଏହିପରି ଆକାର ପ୍ରକଟ

କରିବା ଦ୍ୱାରା ନିରକ୍ଷର ଶବରର କଳ୍ପନା ଠାରୁ ଆରମ୍ଭ କରି ସୁଶିକ୍ଷିତ ଆର୍ଯ୍ୟମାନଙ୍କର ଦେବାଦେବୀ ପରିକଳ୍ପନା ମଧ୍ୟରେ ସମନ୍ୱୟ ସ୍ଥାପନ କରାଯାଇଛି । ଏହାଙ୍କର ସେବା କରନ୍ତି ଦରତାପତି ଯେଉଁମାନେ ବ୍ରାହ୍ମଣ ବିଦ୍ୟାପତି ଏବଂ ଶବର କନ୍ୟାଙ୍କର ଦାୟାଦ । କି ବିଚିତ୍ର ପରିକଳ୍ପନା ! ଜାତି ଜାତି ମଧ୍ୟରେ କି ଅତ୍ୟୁତ ସମନ୍ୱୟ । ଏପରି ଠାକୁରଙ୍କର ଦିତୀୟ ରୂପ ରହିଲା କିପରି ? ଏହି ଠାକୁରଙ୍କର ପ୍ରସାଦ ଆବ୍ରାହ୍ମଣ ଚଣ୍ଡାଳ ଗୋଟିଏ ପାତ୍ରରେ ଭୋଜନ କରିବେ । ତେଣୁ ଏହାର ନାମ ଅଭଡ଼ା ବା ଯାହା ବଢ଼ାଯାଏ ନାହିଁ ବା ପରିବେଷଣ କରାଯାଏ ନାହିଁ । ଶବର ପ୍ରଭୃତି ଜାତିମାନଙ୍କର ଖାଦ୍ୟ ଖାଇବାରେ ମଧ୍ୟ ବିବିଧ ପଦ୍ଧତି ଅନୁସୂଚି ହୁଏ । ତେବେ ସାଧାରଣତଃ ଗୋଟିଏ ଆଧାରରୁ ସମସ୍ତେ ଖାଆନ୍ତି । ଉଚ୍ଛିଷ୍ଟ ବୋଲି କାହାରି କିଛି ଧାରଣା ନଥାଏ । ଏହିପରି ଜାତି ବର୍ଣ୍ଣ ନିର୍ଦ୍ଦେଶରେ ଭୋଜନ ପତିତପାବନ ପୁରୁଷୋତ୍ତମ କ୍ଷେତ୍ର ଭିନ୍ନ ଆଉ କେଉଁଠି ଅଛିକି ?

ଏ ସବୁ ସତ୍ତ୍ୱେ ଆଉ ଗୋଟିଏ ବିଷୟ ପ୍ରତି ଦୃଷ୍ଟି ଦେବାକୁ ହେବ । ତାହା ହେଲା ବିଗ୍ରହଙ୍କର ହୃଦଦେଶରେ ବ୍ରହ୍ମ ସ୍ଥାପନ । ଏ ବ୍ରହ୍ମ ପଦାର୍ଥକୁ କେହି କେହି ମର୍ଜିତ ଲିଙ୍ଗ ବା ଶାଳଗ୍ରାମ ବୋଲି କହନ୍ତି । ଅପ୍ରତିଷ୍ଠିତ ଦାରୁ ବିଗ୍ରହକୁ ବ୍ରାହ୍ମଣ ପୂଜା କରିବା ପାଇଁ ପ୍ରକାଶ୍ୟ ଅନିଚ୍ଛା ପ୍ରକାଶ କରିବାର ସୁବିଧା ନ ପାଇ ପ୍ରକାରାତରେ ପ୍ରତିଷ୍ଠିତ ଶାଳଗ୍ରାମକୁ ସ୍ଥାପନା କରି ନିଜ ମନର ଗ୍ରାମି ଅପନୋଦନ କରିବାର ବ୍ୟବସ୍ଥା କରିନାହିଁତ ? ସବୁରି ଅଜ୍ଞାତରେ ଏହି ବ୍ୟବସ୍ଥା ହୋଇଥିବାରୁ ପ୍ରକୃତ କଥା କେହି ଜାଣିଲେ ନାହିଁ । ସମସ୍ତେ ସେହି ଦାରୁ ବିଗ୍ରହକୁ ପୂଜା କଲେ । ଦାରୁବ୍ରହ୍ମର ପ୍ରଶସ୍ତି ସର୍ବତ୍ର ପ୍ରସ୍ତୁତିତ ହେଲା କିନ୍ତୁ ଅତ୍ୟନ୍ତ ନିହିତ ତତ୍ତ୍ୱ ହେଲା ଦାରୁ କଳେବରରେ ବ୍ରହ୍ମର ସ୍ଥାପନ ଶବର ଏବଂ ବ୍ରାହ୍ମଣ ଦେବତାର ସମନ୍ୱୟ । ସେହି ଏକତ୍ରିକରଣ ଯେ କେବଳ ବଡ଼ ଦେଉଳ ମଧ୍ୟରେ ସୀମିତ ତାହାନ୍ତୁହେଁ । ଏହା ଆଖ ପାଖ ଅଞ୍ଚଳରେ ମଧ୍ୟ ପ୍ରସାର ଲଭ କରିଛି । ବିଶ୍ୱାସପୂର୍ଣ୍ଣ ଆରାଧ୍ୟ ଦେବତାଙ୍କର ନାମ ଥିଲା ନୀଳ ମାଧବ । ଏ ନୀଳମାଧବ କେବଳ କହିଲେ ଗ୍ରାମର ନୀଳମାଧବ ନୁହଁନ୍ତି ଅଥବା ସମଲପୁର ନିକଟବର୍ତ୍ତୀ ମହାନଦୀ ଶଂଖର ପାଖାପାଖି ମନ୍ଦିରର ନୀଳମାଧବ ନୁହଁନ୍ତି । ତେବେ ଯେହେତୁ ସେ ନଦୀ ଗଭିରେ ଭାସି ଭାସି ଆସିଥିଲେ ସେ ଅଞ୍ଚଳ ନିଶ୍ଚୟ ମହାନଦୀ ତୀରବର୍ତ୍ତୀ ସ୍ଥାନ । ଗୋଟିଏ ବିଷୟ ପ୍ରତି ଦୃଷ୍ଟି ଦେଲେ ସମସ୍ୟାର ସମାଧାନ ହୋଇପାରେ ।

ଅଦ୍ୟାବଧି କରାଶବର ବଂଶର ରାଜମାନେ ନିଜକୁ ଶବର ରାଜ ବୋଲି ଆଖ୍ୟାୟିତ କରନ୍ତି ଓ ସେମାନେ ତାଙ୍କର ଗୃହ ଦେବତା ରୂପେ ନୀଳ ମାଧବକୁ ଆରାଧନା କରନ୍ତି । ଆହୁ ପ୍ରଦେଶ ଏବଂ ମଧ୍ୟ ପ୍ରଦେଶର ପଶ୍ଚି-ସ୍ତଳ ଦାରକୋଣ୍ଡାଠାରେ ମଧ୍ୟ ନୀଳ ମାଧବକୁ ପ୍ରତିବର୍ଷ ଆରାଧନା କରାଯାଏ । ପୁନଶ୍ଚ ଏହି ନୀଳ ମାଧବ ବିଷ୍ଣୁ ରୂପା ଚତୁର୍ଭୁଜଧାରୀ ଏବଂ ଏହି ରାଜୁ ମାନେ କହିଲେ

ନାମ ମାଧବଙ୍କ ଆରାଧନା କରିବା ପାଇଁ ବେଳେବେଳେ କଣ୍ଠରେ ଆଗମନ କରିବା କଥା ଡକ୍ଟର କାହୁଁ ତରଣ ମିଶ୍ର ଉଲ୍ଲେଖ କରିଛନ୍ତି । ପୁନଶ୍ଚ ଏହିପରି ବହୁତ ମାଧବ ଯଥା, ନିଆଳି ମାଧବ, ଲଳିତ ମାଧବ, ଗଙ୍ଗା ମାଧବ କଥା ସମସ୍ତଙ୍କୁ ବିଚିତ୍ର ଏବଂ ଏହିପରି ତରଳ ଗୋଟି ମାଧବ ପାଠ ଓଡ଼ିଶାରେ ଥିବା କଥା ଡକ୍ଟର ମିଶ୍ର ମଧ୍ୟ ଉଲ୍ଲେଖ କରିଛନ୍ତି । ସେମାନଙ୍କ ଭାଷାରେ ଠାକୁରଙ୍କର ନାମ ହେଉ 'କରନାକରେ' ଅର୍ଥାତ୍ କାଷ୍ଠ ନିର୍ମିତ ଏବଂ ସେ ହେଉଛନ୍ତି ବିଶ୍ୱ ଆରାଧ୍ୟ ଜଗନ୍ନାଥ ।

ଏହି ମାଧବ ନାମ ଆମ ସଭ୍ୟତାରେ ଏତେଦୂର ସଂଶ୍ଳିଷ୍ଟ ହୋଇ ସାରିଛି ଯେ ଯାବତୀୟ ଶୁଭ କାର୍ଯ୍ୟରେ ଆମେ ଦୁର୍ଗାମାଧବଙ୍କୁ ସ୍ଥାପନା କରିଥାଉଁ । ଦୁର୍ଗାଙ୍କର କଥା ଉଲ୍ଲେଖ କରବେଳେ ପୁଣି ଆମେ ସେହି ଶବ୍ଦର ସଭ୍ୟତା ପ୍ରତି ଆକୃଷ୍ଟ ହୋଇଥାଉ । ପ୍ରତ୍ୟେକ ଗ୍ରାମ ବା ନଗରର ଦେବତା ହେଲେ ଗ୍ରାମ ଦେବତା । ସାଧାରଣତଃ ଏହା ଦୁର୍ଗାଙ୍କର ଅନ୍ୟ ଏକ ନାମ । ତାଙ୍କ ଆକାର ସୂଚିତ କରୁଥିବା କାଷ୍ଠ ବା ପୁସ୍ତର ମୂର୍ତ୍ତିର କୌଣସି ନିର୍ଦ୍ଦିଷ୍ଟ ରୂପ ନାହିଁ । ଶବ୍ଦର ବା ଜାନି ତାଙ୍କର ଦୈନନ୍ଦିନ ପୂଜା କରେ । କିନ୍ତୁ ପୂଜା ନ କରି ବା ତାଙ୍କୁ ପ୍ରଥମେ ବରଣ ନକରି ଗ୍ରାମରେ କିଛି ଶୁଭ କାର୍ଯ୍ୟ ହୋଇ ପାରେନା । ଏଣେ ସେହି ଦୁର୍ଗାଙ୍କୁ ଚତୁର୍ଭୁଜା ଦୁର୍ଗା ବିଗ୍ରହ ରୂପରେ ଉଷ୍ଣ ଦେବୀ ବୋଲି ଆରାଧନା କରେ ବର୍ଷଶ୍ରେଷ୍ଠ ବ୍ରାହ୍ମଣ । ମାଧବ ହେଉଛନ୍ତି କେବଳ ଜଗନ୍ନାଥ ବିଗ୍ରହ ବା ଦର୍ପ ବାମନ ବିଗ୍ରହ । ଏଥିରୁ ଏହା କଥଣ ଅନୁମିତ ହେବ ଯେ ଦୁର୍ଗା ତଥା ମାଧବଙ୍କ ପୂଜା ଆରାଧନା କେବଳ ଶବ୍ଦର ବା ଆଦିମ ଅଧିବାସୀ ବା ଆଦିବାସୀମାନଙ୍କଠାରୁ ଆରମ୍ଭ ହୋଇଥିଲା । କର୍ମଣ୍ଡ ବ୍ରାହ୍ମଣ ସେହି ଆରାଧନାକୁ ବଦଳ ରଖିଲା ଉଭୟ ଗୋଷ୍ଠୀ ମଧ୍ୟରେ ସାମ୍ୟ, ମୈତ୍ରୀ ସ୍ଥାପନ କରିବା ନିମିତ୍ତ ଏବଂ ପୂଜା ପଦ୍ଧତିରେ ମଧ୍ୟ

ସଂସାର କଲ । ସବୁରି ଅଜ୍ଞାତରେ ଦାରୁ ବିଗ୍ରହରେ ବ୍ରହ୍ମକୁ ସ୍ଥାପନା କରି ନିଜର ବିଶ୍ୱାସ ବଜାୟ ରଖିଲା । ଏହା ଦ୍ୱାରା ସବୁ ବିଶ୍ୱାସ ଭିତରେ ମଧ୍ୟ ସମନ୍ୱୟ ଘଟିଲା । ଆଦିମ ଅଧିବାସୀ ଅଧ୍ୟୁଷିତ ଅଞ୍ଚଳରେ ବ୍ରାହ୍ମଣର ଚଳ ପ୍ରଚଳନରେ ବାଧା ମଧ୍ୟ ରହିଲା ନାହିଁ । ଜାତି, ବର୍ଣ୍ଣ ନିର୍ବିଚ୍ଛେଦରେ ସମସ୍ତେ ସେଇ ଚତୁର୍ଭା ମୂର୍ତ୍ତିକ ତରଳ କମଳରେ ଅର୍ପଣ କଲେ ନିଜର ଶ୍ରଦ୍ଧା ଓ ଭକ୍ତି ବିନମ୍ର ଭାବରେ । ସେହି କାରଣରୁ ହିନ୍ଦୁ ଜଗତରେ ବହୁ ଦେବୀ ଦେବୀଙ୍କର ପ୍ରଚଳନ ଥିଲେ ମଧ୍ୟ କେବଳ ଦେବ ଦେବ ଜଗନ୍ନାଥଙ୍କର ଯେପରି ବ୍ୟାପକ ଆରାଧନା ସମସ୍ତ ବିଶ୍ୱରେ ଅନୁସୂତ ହେଉଛି ଅନ୍ୟ କୌଣସି ଦେବତା ସେତେ ଭକ୍ତିର ଅଧିକାରୀ ହୋଇ ପାରି ନାହାନ୍ତି । ହିନ୍ଦୁ ଭତର ଜାତି ମଧ୍ୟ ଆଜି ଠାକୁରଙ୍କର ଦର୍ଶନ ନିମିତ୍ତ ବ୍ୟାକୁଳ । ଏହାର କାରଣ ଦାରୁରେ ବ୍ରହ୍ମଙ୍କର ପରିପ୍ରକାଶକୁ ଅତି ଅଶିକ୍ଷିତ ଠାରୁ ଆରମ୍ଭ କରି ଅତି ଭଜ ଶିକ୍ଷିତ ଦାର୍ଶନିକ ପର୍ଯ୍ୟନ୍ତ ହୃଦବୋଧ କରିପାରିବେ । କୌଣସି ଆକାର ନଥିଲେ ମଧ୍ୟ ଅତି ସୁନ୍ଦର ଗାଦେ ଗଠିତ ଅନ୍ୟ ଦେବୀ ଦେବୀଙ୍କର କମନାୟ ରୂପଠାରୁ ମଧ୍ୟ ଏହି ଦାରୁ ବ୍ରହ୍ମ ଅଧିକ ସୁନ୍ଦର ଓ ପ୍ରାଣସର୍ପୀ । ବ୍ରହ୍ମର ଛିତି ଅତନିହିତ ହୋଇଥିବାରୁ ବ୍ରହ୍ମାଣ୍ଡ ଯାକରେ ଏହାଙ୍କର ପ୍ରଭାବ ଅତୁଳନୀୟ ।

ଏହି ବ୍ରହ୍ମାଣ୍ଡ ଠାକୁରଙ୍କର ଚରଣାଭିନ୍ଦରେ ଏତିକି ମାତ୍ର ଜଣାଣ ଯେ ପ୍ରଭୁ ଯୁଗେ ଯୁଗେ ମଣିଷ ମଣିଷ ମଧ୍ୟରେ ଜାତି, ବର୍ଣ୍ଣର ସମନ୍ୱୟ ରକ୍ଷା କରନ୍ତୁ । ଯୁଗେ ଯୁଗେ ପୃଥିବୀବାସୀଙ୍କ ପ୍ରତି ସଦୟ ଦୃଷ୍ଟି ଦିଅନ୍ତୁ । ସମସ୍ତେ ମୈତ୍ରୀ ଭାବରେ ଆସନ୍ତ ହୋଇ ପର-ବ୍ରହ୍ମଙ୍କର ଗୁଣ କାର୍ତ୍ତନ କରନ୍ତୁ । ଆଉ ବଡ଼ ଦାଣ୍ଡରେ ବିକେ ହୋଇ ପ୍ରଭୁ ବର୍ଣ୍ଣକୁ ଥରେ ଲକ୍ଷ ଲକ୍ଷ ଦର୍ଶକଙ୍କ ହୃଦୟରୁ ଅହଂକାର ଦୂରୀଭୂତ କରନ୍ତୁ, ଭରି ଦିଅନ୍ତୁ ବ୍ରହ୍ମାନନ୍ଦର ଅକ୍ଷୟ ଆହୁତ ଓ ଅମୃତ ଚେତନା ।

ନିର୍ଦ୍ଦେଶକ
ସୁଜନା ଓ ଛେକ ସଂପର୍କ ବିଭାଗ
ଭୁବନେଶ୍ୱର



ସୁଗ ସୁଗରୁ ଷୋଷଯାତ୍ରା

ଶ୍ରୀଗୁଣ୍ଡରୁ

ସମ୍ପାଦକ ଉପାଧ୍ୟକ୍ଷ ଶ୍ରୀ

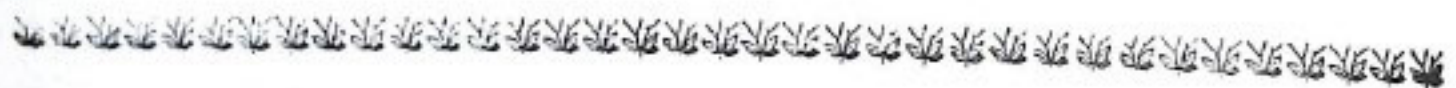

“ଚକଡ଼ା” ଶବ୍ଦ ଓଡ଼ିଶାର ଏକ ବିଶିଷ୍ଟ ଶବ୍ଦ । ଐତିହାସିକ ପଟଣା ବା ବଂଶାବଳିର ଶାସ୍ତ୍ରାତ୍ମକ ବର୍ଣ୍ଣନାର ନାମ ଚକଡ଼ା । ଖୋରଧା ଚକଡ଼ା, ରାମେଶ୍ୱର ଚକଡ଼ା ପ୍ରଭୃତି କେତେଗୁଡ଼ିଏ ଚକଡ଼ା ଦେଖିବାକୁ ମିଳେ ଯାହା ସ୍ଥାନର ଇତିହାସ ଭାବରେ ପରିଚିତ ବା ବିଦିତ । ଗୋବିନ୍ଦ ଦାଶଙ୍କ ଚକଡ଼ା, ମଠକର୍ମାଙ୍ଗୀ ବା ମଠ ଚକଡ଼ା, ତୈତନ୍ୟ ଚକଡ଼ା ପ୍ରଭୃତି ଏକ ନିର୍ଦ୍ଦିଷ୍ଟ ଇତିହାସ ରୂପରେ ଖ୍ୟାତ । ଏଗୁଡ଼ିକ ବିଶେଷରେ ରାଜକୀୟ କର୍ମସୂଚୀ ବା କରଣମାନଙ୍କ ଦ୍ୱାରା ଲିଖିତ ସେଥିରେ କିମଦତ୍ତା ବା ମନୋକ୍ଷରାଦି ପ୍ରକାଶ ଭଙ୍ଗୀ ଥାଇପାରେ ମାତ୍ର ୨୪ କରଣ ସାମଗ୍ରୀମାନଙ୍କର ଏହିପରି ପଞ୍ଜିର ଯଥେଷ୍ଟ ମୂଲ୍ୟ ଥିବି । ଏହିପରି ଚକଡ଼ାମାନଙ୍କ ମଧ୍ୟରେ ରଥ ଚକଡ଼ା ଅନ୍ୟତମ । ଏହି ଚକଡ଼ାର ଲେଖକ ଭିକାରି ପଟ୍ଟନାୟକ । ଅନୁମାନ କରାଯାଏ ସେ କରକାଥ ମନ୍ଦିରର କରଣ ସାମଗ୍ରୀ ଯେ ବି ଶ୍ରୀ ବୀରକେଶରୀ ଦେବ ମହାରାଜାଙ୍କର ୭ ଥକ ସ୍ୱ ୧୨୭୭ ଯାଳ (ଇଂ: ୧୮୫୯) ମେଷ ୧୬ ଦିନ କୃଷ୍ଣ ଦଶମୀ ରୂପବାରରେ ସଂଗୃହୀତ ବା ଲେଖନ ସମାପ୍ତ ହୋଇଛି । ଏହାର ପାଣ୍ଡୁଲିପି ବାସେକି ସାହିର ରଥ ଅମାନ ପଙ୍କାର ମହାପାତ୍ରଙ୍କ (ରଥକାର) ଠାରୁ ପ୍ରାପ୍ତ ଓ ବଡ଼ ଓଡ଼ିଆ ମଠରେ ସୁରକ୍ଷିତ । ଏହି ଚକଡ଼ାରେ ପୁରୁଷୋତ୍ତମଙ୍କର ପ୍ରସିଦ୍ଧ ରଥଯାତ୍ରାର ଏକ ମନୋରମ ବିବରଣୀ ନିଜର ଅପୂର୍ବ ସଂଗ୍ରହ ଭାବରେ ରପସ୍ଥାପିତ କରି ଅଛନ୍ତି ।

ଯାହା ବର୍ଣ୍ଣନା ହୋଇଛି ସେଥିରୁ ରଥଯାତ୍ରାର ରଥ ନିର୍ମାଣ ଓ ନୀତିଗତିର କେତେକ ଗୁରୁତ୍ୱପୂର୍ଣ୍ଣ ସୂଚନା ମିଳେ ଯାହା ଅନୁଧ୍ୟାନଯୋଗ୍ୟ ।

ସେ କହନ୍ତି, “ସତ୍ୟ ଯୁଗରେ ତଥା ତ୍ରେତା ଓ ଦ୍ୱାପରରେ ରଥ ଯାତ୍ରା କିପରି ହେଉଥିଲା ଆମେ ଜାଣିବା ଦୁରୁହ । ମାତ୍ର କଳିଯୁଗର ରଥଯାତ୍ରାର ବିଷୟ ଯାହା ପୂର୍ବପୁରୁଷ କରଣକୁଳ ସାମଗ୍ରୀମାନେ ଲେଖିରଖିଛନ୍ତି ତାହା ହିଁ ଚକଡ଼ାରେ ଲେଖାଯାଇଛି । ସେ କଳିଯୁଗର ରାଜା ଭାବେ ସୋମବଂଶୀ ଯଯାତି କେଶରୀଙ୍କୁ ନେଇ-ଛନ୍ତି । ସେ ଲେଖିଛନ୍ତି “ସୋମବଂଶୀ କ୍ଷତ୍ରି ଯଯାତି କେଶରୀ ରାଜାଙ୍କ ଥୋ : ୮୦୦ ଶ୍ରୀ: କାଳରେ ଯବନ ବା ଶୂନ୍ୟ ତ୍ରିଙ୍ଗରି (?) ମାନଙ୍କଦ୍ୱାରା ଜଗନ୍ନାଥ ଦେଉଳ ଛାରଖାର ହୋଇଥିଲା ।” ଶୂନ୍ୟ ତ୍ରିଙ୍ଗରି ଶବ୍ଦ ଉତ୍କଳ ସାହିତ୍ୟରେ ପ୍ରଥମ ହେଲେ ମଧ୍ୟ ଯବନ ଅର୍ଥାତ୍ ବିଦେଶୀ ଓ ଶୂନ୍ୟ ତ୍ରିଙ୍ଗରିର ଅର୍ଥ ଶୂନ୍ୟବାଦୀ ବୌଦ୍ଧ ହୋଇପାରନ୍ତି । ସେ ଯାହାହେଉ ଯଯାତିଙ୍କ ବେଳେ ଜଗନ୍ନାଥ ମନ୍ଦିରର ଉଚ୍ଚତା ମାତ୍ର ୪୮ ହାତ ଥିଲା । ଠାକୁରେ ୨ ହାତ ଦଶ ଆଙ୍ଗୁଳର ଥିଲେ ଓ ରଥମାନ ୧୮ ହାତ ଉଚ୍ଚ ଥିଲା । (ତିନି ରଥ ବୋଧହୁଏ ସମାନ ଥିଲା) । ରଥ ଛଅଗୋଟି ହେଉଥିଲା । ବକଗଣ୍ଡି ପର୍ଯ୍ୟନ୍ତ ତିନିରଥ ଯାଉଥିଲା, ଉତ୍ତରାପୁର ପାଟଣାର ତିନିରଥ ହେଉଥିଲା ଯେଉଁ ତିନିଗୋଟି ମାଳିନୀ ବା ବଡ଼ ନଇର ଉତ୍ତର ଚୂଳିରେ ଆଡ଼ପମଣ୍ଡପ ବା ଗୁଣ୍ଡିରୁ ପରକୁ ଯାଉଥିଲା । ସିଂହଦ୍ୱାରରୁ ବକଗଣ୍ଡି ପର୍ଯ୍ୟନ୍ତ ଯାଉଥିବା ରଥ ଷୋହଳ ଚକିଆ ଚକଟ ଚକିଆ ବାରଚକିଆ ଥିଲା । ରଥ ଉପରେ

ସେ ଯାହା ଲେଖିଛନ୍ତି ତାହା ପୌରାଣିକ ନୁହେଁ ଐତିହାସିକ ଦୃଷ୍ଟିଭଙ୍ଗୀରେ ପର୍ଯ୍ୟବସିତ, ଏହି ଚକଡ଼ାରେ

ସୁମାର ତିନି ବେଢ଼ିଆ ଧୂଳି କଳସ ରାଗୁଥିଲା, କନକ ମଣ୍ଡଳରେ ରତ୍ନ ଗୁଣ୍ଡୁଆ ଟାଣା ହେଉଥିଲା । ଅନ୍ୟ ଗୋଟିଏ ଛୋଟ ରଥରେ ବଦଳିରଥ ଘଣ୍ଟ, ବାଦ୍ୟକାରମାନେ ଯାଉଥିଲେ ଆଗେ ଆଗେ । ତାହାକୁ ଘୋଡ଼ା ଟାଣୁଥିଲେ । ପଛରେ ତିନିରଥକୁ ରଗଡ଼େ ଟାଣୁଥିଲେ । ରଥରେ ସ୍ୱରଜ ନଡ଼ିଆ ଖଣ୍ଡ ପଢ଼ି ଛୋଟ ସୁଗୁଣ୍ଡୁ, ତାହା ଅଳ୍ପ ସଂଖ୍ୟକ ସମବେତ ଉତ୍ତରଣକୁ ବଢ଼ନ କରାଯାଉଥିଲା, ସେ ଏହି ପଦ ମଧ୍ୟ ଲେଖିଛନ୍ତି—

ଯାଉରଥ ଯାଇ ବଜ ରଣ୍ଡି ଥାଇ
ରଥାସୁରଜ ଶଣ୍ଡ ନଡ଼ିଆ ଟାଣୁଥାଉଛି

ବଜରଣ୍ଡିଠାରେ ରଥ ପହଞ୍ଚିଲେ ଦୋକରପରେ ନଇ-ପାରି ହୋଇ ଆରପଟକୁ ଯାଇ ଠାକୁରମାନେ “ପାଟଣା ରଥ ଗୁରୁଚକିଆ କିଆପଟୁକାରେ ହୋଇଛି ଛିଆ” ଏପରି ଗୁରୁଚକିଆ ଶଗଡ଼ି ରଥରେ ବସି ଗୁଣ୍ଡୁ ମନ୍ଦିର ବେଢ଼ାକୁ ଯାନ୍ତି । ଏହା ଗୋଟିଏ ଦିନର ଯାତ୍ରା ଥିଲା । “ଯାତାୟତ ବୟୋମଧ୍ୟେ ସପ୍ତାହ ମଣ୍ଡପେ ଛିତଃ” ନିୟମରେ ୭ ଦିନ ପରେ ନବଦିନ ଯାତ୍ରା ବାହୁଡ଼ା ଯାତ୍ରାଦି ହେଉଥିଲା । ଏହି ଜମ ଗୁଲିଲା ବା ଗୁଲିଥିଲା ୧୮ ଶାଢ଼ିଆ ରଥର ଯାତ୍ରା ପରଶୁ କେଶରୀ ନାମକ ରାଜା ମାତ୍ର ୨ ବର୍ଷ ରାଜତ୍ୱ କରିବା କାଳରେ ଥରେ ରଥଯାତ୍ରା ହୋଇପାରି ନ ଥିଲା । ଅକାଳ ମୃତ୍ୟୁ ଧାରା ବୁଝି ହେବାକୁ ରଥ ଯାତ୍ରା ନ ହୋଇ ସିଂହ ଦ୍ୱାରରେ ରଥ ରହି ଦକ୍ଷିଣାମୁଖୀ ପୂଜା ହେଲା ମାତ୍ର ସେବକେ ଯାଇ (ଗୁଣ୍ଡୁ ଘର) ଆଡ଼ପ ମଣ୍ଡପରେ ଧୂଳିପୂଜା ପିଣ୍ଡିପୂଜା କରିଥିଲେ । ଏହାପରେ ଶ୍ୱେତଗଙ୍ଗ ଦେଉଳ କଲେ ୧୨୫ ହାତ, ରଥ କଲେ ୩୨ ହାତ, ଦିଅଁ କଲେ ସାତପା । ଅମରାବତୀରୁ କାଠ ଆସି ମହାଜଳା (ରଥବାଣ)ରେ ରଥ ଚିଆରି ହେଲା । ରଥମାନ ଛଅଟି ହସ୍ତୀ ଦ୍ୱାରା ଟାଣା ଯାଉଥିଲା । ବଜରଣ୍ଡି ଛଟା ଟଳେ ରଥରହି ପୂର୍ବ ରୀତିରେ ଗୁପରେ ଦିଅଁ ଆରପଟେ ଥିବା ରଥକୁ ଓ ପରେ ଆଡ଼ପ ମଣ୍ଡପକୁ ଯାଉଥିଲେ । ଶ୍ୱେତଗଙ୍ଗ ମହାପତି ସ୍ୱୟଂ ରଥ ଦଉଡ଼ି ଧରି ଟାଣିଲେ ଅନ୍ୟ (ଅନ୍ୟମାନେ) ଟାଣୁଥିଲେ ଓ ହାତୀ ଦ୍ୱାରା ଟାଣା ଯାଉଥିଲା । ରଥ ଉପରେ ନାନମାନ ଲୋଗ ହେଉ-ଥିଲା । ରଥ ଟାଣିବା ନିମନ୍ତେ ଦୁଇଶ ଲକ୍ଷ ବ୍ରାହ୍ମଣ ରହୁ-ଥିଲେ । ମାଜିସାହିର ମାଜିମାନେ ରଥକୁ ପୂଜାରେ ମଣ୍ଡନ କରୁଥିଲେ । ରାଜା ଶ୍ୱେତଗଙ୍ଗ ବଜରଣ୍ଡି ଆଗକୁ ମାଜିସାହି ଶାପନ କରିଥିଲେ । ରାଗବ ଦେବ ରାଜା ରଥ ପାଇଁ ଚୁଡ଼ଙ୍ଗ ସାହି ମଧୁପୁର ପାଟଣାରେ “ରଥକାର” ମାନକୁ ଶାପନ କଲେ । ଯୋହାଙ୍କର ସମସ୍ତ ଦ୍ୱାଦଶ ଶତାବ୍ଦୀର ଶେଷ ଭାଗ ଥିଲା ।) ରଥକାଠ ଅମରାବତୀ କଟକରୁ ଆସୁଥିଲା । ରଥ ଛଅଗୋଟି ହେଉଥିଲା । ଏପରି ଛଅ ପୁରୁଷ ଗୁଲିକା ପରେ ଅନନ୍ତଭୀମ ନରପତି ରଥଯାତ୍ରା ପାଇଁ ଛତିଶା ନିଯୋଗ ଖଣ୍ଡିଲେ । ରଥକାର ନାୟକ, ଚକ୍ରି ବଢ଼େଇ, ଭାଇ ବଢ଼େଇ, ତାମରା କମାର କଣ୍ଠା, ସୁତୁଲି, ଦରଜି, ରୂପକାର, ସରଗରିଆ (?) ଦଉଡ଼ିବଳା, ରଥ ମୁକୁରି, କଇଠାକୁ, ରଥ ଚରିଆ, ବ୍ରାହ୍ମଣ,

ରଥ ଘଣ୍ଟୁଆ, ରଥ ବଦସତୀ, ରଥ ଲୋଇ, ବରତିଆ, ମୁଣ୍ଡିମରା ମହାରଣା, ରଥ ଖରକା, ବର ଶାଢ଼ିଆ, ପିଣ୍ଡିକିଆ(?), ଗ୍ରେପଦାର, ଚିତୁକାର, ଗୁଣ୍ଡିଆ, ରଥ ବଜାର, ରଥ ପାଇକ, ଗୁପଦକାର, ପହଣ୍ଡିଆ, ଦୋଳିଆ, ଚରିଆ ଧୂଳିକାର, ଛତୁକାର, ବଡ଼କାଠିଆ, ଚକା ଅସରସ ଯୋଗଣିଆ ।

ଏହି ନିଯୋଗ ପୃଷ୍ଠିକୁ ଜଣାଯାଏ ସେତେବେଳକୁ ରଥ ସମ୍ପୂର୍ଣ୍ଣତଃ ବର୍ତ୍ତମାନର ରଥ ପରି ହୋଇ ଉପସ୍ଥିତ ।

ବର୍ତ୍ତମାନ ନିର୍ମିତ ହେଉଥିବା ରଥରେ ରସଭୋଗ ଶୋଷାସୁ ଅନେକେ ସେବା କରୁଥାନ୍ତି । ଅନନ୍ତଭୀମଙ୍କ ସମୟରେ କାଶ୍ମୀର ରାଜ୍ୟର ରାଜାଙ୍କ ପାଖକୁ ଦୂତ ପଠାଇ ସୁଗୁଣ୍ଡୁ ସାଇ ବନାତ ଅଣାଇ ରଥରେ ମଣ୍ଡଣି କରିଲେ । ରାଜ-ରାଜେଶ୍ୱର ବେଶ କରାଇ ଶକ ୧୧୫୪ (ଖ୍ରୀ ୧୨୩୨) ରେ ରଥର ଧୂଳି କୁମ୍ଭ ଖସିପଡ଼ି ଚଡ଼ ଅକାଳ ପଡ଼ିଲା । ତାହାକୁ ଗୁଣ୍ଡୁ ବାଡ଼ି ଆଖ୍ୟା ଦେଇଛନ୍ତି । ତାହାଙ୍କର ପୁତ୍ର ନରସିଂହ ଦେବ ସୂର୍ଯ୍ୟ ଉତ୍ତ ଥିବାରୁ ପଦ୍ମଶେତ୍ରରେ ରଥବେଳକ କରାଇବା ପରେ ପୁରୁଷୋତ୍ତମଙ୍କ ରଥରେ ୪ ନାହାକା ସ୍ଥାନରେ ୧୨ ନାହାକା ପୋଟକ ରାଗଟି ଅଧିକା କରି ରଥକୁ ଆହୁରି ରମଣୀୟ କଲେ । ରଥକାଠ ତ୍ରିଭୁବନ ସୁନ୍ଦର ଅରଣ୍ୟରୁ ଆସିବାକୁ ସେ ସିଦ୍ଧି କଲେ । ନଦୀରେ କାଠ ରେଳା ଆଣିବା କାର୍ଯ୍ୟ କରିଥିବାରୁ ରଥକାଠ କଟାକି ନାୟକ ଦାମୋଦର ମହାପାତ୍ରକୁ ଶାଢ଼ି ଦେଇଥିଲେ । ଏ ରାଜା ହରିବଂଶପୁର ମଉକାରେ କରତିଆମାନଙ୍କପାଇଁ କରତି ସାହି, ଚିତୁକାରମାନଙ୍କ ପାଇଁ ଚିତୁକାର ସାହି ବସାଇ ରଥ କାଠକୁ ସହାୟତା କରିଥିଲେ । ତାହାଙ୍କର ପୁତ୍ର ଭାନୁ ଦେବ ଶକ ୧୧୯୨ ରେ (ଖ୍ରୀ ୧୨୭୦) ମାଧବାସୁରୀଙ୍କର ଦର୍ଶନରୁ ଶୁଣିଲେ ଏକଯାତ୍ରାରେ ଦୁଇଦିନ ସୁଦ୍ଧା ନୁହେଁ ରଥ ତିନିଗୋଟିକର । ଗୁରୁ ଆଷାଠାର ‘ରାନୁରାଜା ବଜରଣ୍ଡି ଆଡ଼ୁ ଶରଧା ବାରି ଆଡ଼ୁ ମାଟି ଦେଇ ବାକି ମୁହାଣ ମାଜିନୀ ନଦୀକୁ ପୋତାଇବା ସାହସ କରି ନିର୍ଭୟଦାତା ବଳିଆର ବୋଲାଇଲେ ଓ ବର୍ତ୍ତମାନର ରଥପରି ୩ ଗୋଟି ରଥ ସିଧା ଶ୍ରୀ ଗୁଣ୍ଡୁ ମନ୍ଦିର ପର୍ଯ୍ୟନ୍ତ ଲଗାଇ ଆଡ଼ପ ମଣ୍ଡପରେ ନିର୍ଭୟଦାତା ବୋରି ବିଦିତ ହେଲେ । ଏ ବାକି ମୁହାଁଣ ରାମଚଣ୍ଡୀକୁ ଶାପନ କରିଲେ । ଚନ୍ଦ୍ରଚାଣ୍ଡି ପ୍ରତଳିତ ଶରଥ କରିଲେ । ଅରାମଚଣ୍ଡୀ ଅଠରନକା କାଠ-ପୋଲକୁ ପଥର ଘୋଡ଼ାଦେଇ ଦୂତର କଲେ । ବଡ଼ଶଂଖ କଲେ । ରଥ ତିନିଗୋଟି ହେଲା । ରିଆସରଦିନ ସବନ ଚକାଇ ଠାକୁ ଉୟ ହେବାକୁ ଏ ମହାପୁରୁଙ୍କର ଅଶସରରେ ଚୁଣା କରାଇ ପାଟଆଦି ବଡ଼ାଇ ମୂର୍ତ୍ତିକୁ ବିଶାଳକଲେ । ରଥ ବଉଡ଼ା ବୋଳାଇବା ପାଇଁ ୫ ଶାସନର ବ୍ରାହ୍ମଣମାନଙ୍କ ଆକଟରେ ଛାଡ଼ିଦେଲେ । ଶାସନର ବ୍ରାହ୍ମଣମାନେ ଦଉଡ଼ି ବୋଳାଇବାର ବ୍ୟବସ୍ଥା ଚଳିଲା । ରଥ ୩୨ ହାତ ଉଚ୍ଚ ହେଲା । ଏହିପରି ୭ ଢେଣ ରାଜା ଭାନୁ ବାସୁଦେବ ନାମରେ ରାଜତ୍ୱ କରିବା ପରେ କପିଳେଶ୍ୱର ଦେବ ହେଲା ଯାତ୍ରାକ ବିଧାନକୁ ଆଡମର (ଆଡପ) ରେ କରାଇଲେ । ପୂର୍ବରୁ

ମନ ବାନ୍ଧ୍ୟରେ ନିୟମାବଳୀ ଦେଖାଇ ବାହାଘାଟିଆ
 ଯାତ୍ରା ଓ ମ ଦିବସରେ କପିଳେଶ୍ଵର ସ୍ଵର୍ଗ ଉପା ବରାଜ
 ହେବା ଶୋଭିତା ବରାଜ ଆବମରେ ପ୍ରଧାନତରୁ ଦେବ
 ହୋଇପାରିବ ବୋଲି ।

ଆମେ ଗୁଣ୍ଡିଚା ପରତ ଗୋଟିଏ ଦ୍ଵାର ଥିଲା । ଏହି
 ପୁଣି ଗୋଟିଏ ନିକଟ ଦାସୀଙ୍କର ନାକଦ୍ଵାରା ଦିନିକାରେ
 ଆଉ ଗୋଟିଏ ଦ୍ଵାର ତା ନାକଦେଶା ଦୁଆର (ମସିର)
 ଦ୍ଵାର ପରା ଦୁଆର ଦାସୀରେ ଶରଧା ବାଲିକି ବିଦେ
 ଇତ୍ୟାଦି । ଏହା ପରାଦେ ୧୩୮୨-୧୩୮୩-୧୪୨୦
 ପା: ୧୩: ପୁରୀପୁରୁ ଦେବ ରଜପତି ରଥମାନିଆ
 (କୋମାଦରା) ପରିବର୍ତ୍ତେ ନିଜେ ରଥପାଠ
 ଉଦାର ହୋଇ ଯାଉଥିଲେ । ଏହାକ ଦାସୀ ପୁରୁଷୋତ୍ତମ
 ଦେବ ରଥରେ ଥିବା ତିତ୍ତୁ ସାରଣି ପରିବର୍ତ୍ତରେ ଧ୍ୟହାତ
 ଓ ଅନୁକରେ ବସାପାଉଥି ତିନିକଣି କନେବର ପଡ଼ିଥିବାକୁ
 ପ୍ରତିଷ୍ଠା କରାଇ ଉତ୍ତାରରେ ବା ଦେଖାଇଲେ । ବାର ପୋଡ଼ା
 ପୂର୍ବେ ରଥ ଦରାଣିରେ ତିତ୍ତୁ ହେଉଥିଲେ । ଏହି ସମୟରୁ
 ତା ମୁରୁଖୋତମଙ୍କ ସମୟରୁ ତାହା ମନୋରମ ମୂର୍ତ୍ତିରେ
 ପରିଣତ ହେଲା । ରୁପକାର ନାରାୟଣ ମହାପାତ୍ର, ବାଲୁକି
 ମହାପାତ୍ର ଶାଢ଼ୀ ପାଇଲେ । ଏହାକ ପୁଅ ପ୍ରତାପ ରୁଦ୍ର
 ରଥ ଆମେ ସବୁ ସଜ୍ଞମାନେ କାର୍ଯ୍ୟ କରିବା ନିମନ୍ତେ
 ନିର୍ଦ୍ଦେଶ କରାଇଲେ । ଏ ରାଜା ଶରକା ନିର୍ଦ୍ଦୋଷର
 ପରିକାର ଚରକନ୍ୟା ମହାପୁତ୍ରୁ ଦେଇ ଗୁଣ୍ଡିଚା ମାର୍ଜନା
 ଅଧିକାରରେ ଆପଣେ ଆଉ ମାଳଣୀ ବଢ଼ାଇଲେ । କର-
 ଶକ୍ତିଠାରୁ ପାଦପ ମଣ୍ଡପ ପର୍ଯ୍ୟନ୍ତ ସ୍ଵାନ ପ୍ରତିଦିନ
 ମାର୍ଜନା ନିମନ୍ତେ ନିଜେ ମାଳଣୀ ଯାଗା ସାପନକଲେ ।
 ଏହାପରେ କାନ୍ଦୁଆପ୍ରତାପ ଚକ୍ରପ୍ରତାପ ନାମକ ଛୋଟ
 ରାଜା ସଆଜ୍ଞମେ ରଥ ଚଳାଇଥିବା ମଧ୍ୟରେ ରଘୁରାମ
 ଛୋଟରାକ ପର୍ଯ୍ୟେ ମୁକୁନ୍ଦଦେବଙ୍କ ରାଜତ୍ଵ (ରାଜତ୍ଵ) ୧୪୮୯
 ପରାଦେ ପୁଲେମାନି କରାଣୀକ ଚକ୍ରରେ ସୁହେଳ ଖା
 ରଥମାନଙ୍କ ରପରେ ଚଢ଼ାଇକରି ବାରମାତ୍ରର ସୁନା ଧୁକ
 କରସ ନେଇଗଲା । ମଞ୍ଜରି ହୋଇଥିବା ଦୁର୍ବ୍ୟମାନ
 ଦେନିସଲା ତିନିରଥ ହରିଣିଘାଟ ପାଖେ ଥିବାବେଳେ ଏହି
 ମହାନ ଦୁର୍ଘଟଣା ଘଟିଗଲା । ଠାକୁରଙ୍କୁ ସେବକେ ଜାକି-
 ଧରି ରଖିଲେ । ଶୁଣିଗଣ ରଥରେଣା ମଲେ । ସେହିବର୍ଷ ସେହି
 ରାଗରେ କଳାପାତାଡ଼ ସବନ ପଶିମ ଦ୍ଵାରରୁ ଆଜମଣ କରି
 କପଟଠାକୁରଙ୍କୁ ବା ବଟମାଧବଙ୍କୁ ଦେନିଗଲା । ରଥରୁ
 ଠାକୁରେ ନିରାତ୍ରି ବିଜେ ଅକ୍ତେ ଏପରି ଘଟିଲା । ରାମଚନ୍ଦ୍ର
 ବଡ଼ଜେମା ରାଉତ ରାଜୁତିରେ ମୁନିମ୍ ଖାଁ ତରରେ ପାଇଲେ
 ପଡ଼ି ମୁଗଲ ବୋଲାଇଲେ । ଶକ. ବହରେ ୧୫୦୮ ରେ
 ରଥଯାତ୍ରାରେ ରାଜା ଆଉ ମୁଗଲ ହୋଇଥିବାକୁ ଛେରା-
 ପହଁରା କରିବା ନୋହିଲା । ମୁଦିରଥ (ମୁଦୁହସ୍ତ) ଶାଢ଼ୀ
 ନଥିବାକୁ ଛେରାପହଁରା ପରିଲା ଦାମୋଦର ଚମ୍ପାରିରା
 ଛେରା ପହଁରା କରିବା କଥା ରଠିଲା । ମାତ୍ର ପରିଶେଷରେ
 ଭିତରର ନାରାୟଣ ମହାପାତ୍ର ଛେରାପହଁରା କଲେ ।

ତାହାଙ୍କର ପୁତ୍ର ପୁରୁଷୋତ୍ତମ ଦେବ ରାଜାହୋବା
 ବାବରେ କେଶୋଦାସ ମାରୁ ନାମକ ଏକ ରାଜପୁତ ବଡ଼

ହେଉଛନ୍ତୁ ଦକ୍ଷର ଭରିନେଲା । ସେତେବେଳକୁ ଆସାଡ଼
 ମାସ ଦିଅଁ ଅଶସରରେ, ଦେଉଳର ଦ୍ଵାର ବଦ । ବେଢ଼ାରେ
 କେଶୋଦାସର ସୈନ୍ୟ । ରାଜା ଶୋରଧାର (ଶୁରଧା)
 ଉଡ଼ୁ ବହୁସୈନ୍ୟ ନେଇ ହାତୀମାନଙ୍କ ସାହାଯ୍ୟରେ
 ଗାଡ଼େଡ଼ି ସମତୁଳରେ ପୁଣିସ୍ଵ ଯାତ୍ରାକୁ ତିଆରି ହୋଇଥବା
 ଗଡ଼ୁକ ରଖି ପାଟେରି ହେଇ ପ୍ରତ୍ୟାକ୍ରମଣ କଲେ । ମାତ୍ର
 ଶାକପୁତ୍ରଗଣ ଦିଗରେ ଥିବା ମନ୍ତ୍ରୀକୁ ରାଜି ସେଥିରେ ମଶାଲ
 କରି ରଥମାନଙ୍କୁ ପୋଡ଼ିଦେଲେ । ପୁରୁଷୋତ୍ତମ ଦେବ
 ବିଶ୍ଵନିମେ ରଥତ ପୋଡ଼ିଗଲା । ଯାତ୍ରା କିପରି ହେବ
 ତିସ୍ଵରି ବ୍ୟତୀ ହୋଇ କେଶୋମାରୁକର ଶରଣ ପଶିଲେ ।
 କେଶୋମାରୁ ରାଜାକ ଠାରୁ ବହୁ ଅର୍ଥ ନେଇ ବଟକ
 ଗଲେ । ସେ ମୁରଇକର ତନିଆଖଦ ଥିଲେ । କେଶୋମାରୁ
 କଟକ ଗଲା ମାତ୍ର ରଥଯାତ୍ରା ହୋଇପାରିଲା ନାହିଁ ।
 ମହାପୁତ୍ରୁଙ୍କୁ ଶରଣିରେ ବସାଇ ଗୁଣ୍ଡିଚା ଘରକୁ ନିଆଗଲା ।
 ଏହା ବିଚିତ୍ର ଯାତ୍ରା ବୋଲି ଲେଖକ ଲେଖିଛନ୍ତି ।
 କଲାଉର ଖାଁକ ସମୟରୁ ୬ ବର୍ଷକାଳ ରଥଯାତ୍ରା ଠିକ୍
 ଭାବରେ ହୋଇପାରିନାହିଁ ମକରମ ଖାଁ ଦୁର୍ବଳ ରାଜା
 ପୁରୁଷୋତ୍ତମଙ୍କ କୁର କର୍ମ ପୁଣି ଆଜମଣ, କଲା । ଶକ
 ୧୫୩୯ ଅବ୍ଦରେ ମଲରମ ଖାଁ ଆଜମଣ କରିବାକୁ
 ଆସୁଛି ନାଣି ପଡ଼ିଆରି, ଶୁଣିଆ ଓ ମହାକନମାନେ ପରିଲା
 ଦାମୋଦର ଚମ୍ପାରିରାକ ଅକ୍ତାକ ପରିଶ୍ରମରେ କଗନୁଥକୁ
 ବାଣପୁର ହଲୁଆଡ଼ ଗଦପଦାକୁ ନେଇଗଲେ । ସେଠାରେ
 ଥିବାବେଳେ ଆଷାଢ଼ ମାସ ପଡ଼ିଲା । ବୈଦ୍ୟନାଥ ରଞ୍ଜକର
 ଚେଷ୍ଟାରେ ୧୮ ହାତ ମଣ୍ଡପରଥରେ କଗନୁଥେ ବସି
 ନାମକୁ ମାତ୍ର ରଥ ଯାତ୍ରାହେଲା । ବୈଦ୍ୟନାଥ ରଞ୍ଜ ରଥ
 ଦରଡ଼ି ଟାଣିଲେ । ମୋଗଲଙ୍କ ତରରେ ରଥଯାତ୍ରା
 ନିରାଡ଼ମରରେ ବାଣପୁରରେ ହେଲା । ଏହି ଅପରାଧରେ
 ଶାଠିଏ ଜମିଦାରଙ୍କୁ ହତ୍ୟା କରାଗଲା । ଓଡ଼ିଶା ରାଜା
 ବଳଭଦ୍ର ଦେବ ଗଙ୍ଗାଧର କେନାମଣିକର ବିବାଦ ଏପରି
 ହେଲା ଯେ ମଝିରେ ବର୍ଷେ ରଥଯାତ୍ରା ନାମକୁ ମାତ୍ର
 ଗଦପଦାରେ ହେଲା । ଦଳବେହେରାମାନେ ଏ ରଥ ଯାତ୍ରା
 ତୁଲାଇଥିଲେ । ଭାଟପଡ଼ା ଦଳ ବେହେରା ଏ ରଥ ଯାତ୍ରାର
 ହେରା ପହଁରା କରି ବିଧିରକ୍ଷା କରିଥିବାରୁ ବହୁକାଳ
 ପର୍ଯ୍ୟନ୍ତ ରଥ ଓଲିଆ ଖଡ଼ିକା ମୁଠା ତାଙ୍କର ପ୍ରାପ୍ୟ ରୂପେ
 ରହିଥିଲା । ଆଉରଙ୍ଗଜେବ ନବାବଙ୍କ ସମୟରେ ଦେଶର
 ଅବସ୍ଥା ବଡ଼ କଟିକ ହୋଇଥିଲା । ୧୭୧୯ ଶକବହରେ
 ଦିବ୍ୟସିଂହଦେବ ନାମକ ରାଜା ପୁଣି ସାରଣି, ରଥ, ପାକୁଣି
 ମୁର୍ତ୍ତିମାନ ତିଆରି ରଥଯାତ୍ରା କରିବାକୁ ଆୟୋଜନ କରୁଛନ୍ତି
 ଖବର ପାଇ ଏକରାମ ମୁଗଲ ଗୋରକୁଣ୍ଡାରୁ ଆଜ୍ଞାପାଇ
 ପୁରୀ ଆଜମଣ କଲା । ରାଜା ଖବର ପାଇଁ ସାରଣିକୁ
 ରାଜି ଅନ୍ୟ ରମଣୀୟ ରଥ ପାଶୁ ଦେବତା ସଖିମାନଙ୍କୁ
 ସଏଦ ଖାଁକୁ ସମର୍ପଣ କଲେ । ସେତେବେଳେ ଆଉରଙ୍ଗ-
 ଜେବ ଗୁହୁଁଥିଲେ ରଥଯାତ୍ରା କିପରି ଚିରଦିନ ପାଇଁ ବଦ
 ହୋଇଯାଉ । ଏଣେ ସେବକେ, ପରିଜ୍ଞାମାନେ ଆପ୍ରାଣ
 ଚେଷ୍ଟାକରୁଥିଲେ ଯେ ବିଧିତରୁ । ଚନ୍ଦନ ଯାତ୍ରା ବୈଶାଖରେ
 ହୋଇ ପାରିଲା ନାହିଁ । ରଥ ବା କୁଆଡ଼ ହେବ ?
 ମାତ୍ର ସେବକ ଗଣ, ପରିଜ୍ଞାମାନେ ସ୍ଵାନ ଓ ଗୁଣ୍ଡିଚା ଏ ଦୁଇଟି
 ଉତ୍ସବ ସଥାତଥା ଚକ୍ରାଇବା ପାଇଁ ପ୍ରାଣମୁକ୍ତି ରତ୍ୟମ

କରୁଥିଲେ । ଯଦିଓ କେତେ ନିରାଶର ସ୍ୱର ଥିଲେ ମଧ୍ୟ ଆଦେଶ ଦେଲେ
 ଯେ ଓଡ଼ିଶାର ଘୋଷଯାତ୍ରା ବା ରଥଯାତ୍ରା ବନ୍ଦ କରାଯାଏ ।
 ଓଡ଼ିଶାର ଘୋଷଯାତ୍ରା ଓ ପଞ୍ଚମ ଓଡ଼ିଶା (ଗଡ଼ଜାତରୁ)
 ଯେଉଁ ଲୋକ ରଥ ଯାତ୍ରାକୁ ନିଆଯାଉଥିଲା ସେଥିପାଇଁ
 ସେମାନଙ୍କର ଗାଥାରେ ଉଲ୍ଲେଖ କରାଯାଇଛି । ଏହି ସମୟରେ ମହତ୍ତ୍ୱ ରାମଦୟାଳି ଗୋସ୍ୱାମୀ
 ଦେଲେ । ଏହି ସମୟରେ ମହତ୍ତ୍ୱ ରାମଦୟାଳି ଗୋସ୍ୱାମୀ
 ନିଜାମୀୟ ନୃସିଂହଙ୍କ ଉଚ୍ଚ ନିବାସକାଠାରୁ ରଥଯାତ୍ରା ମାତ୍ର
 ଗରିବାକୁ ଆଣି ଆଣିବାକୁ ଗୋଲକୂଣ୍ଡା ଗଲେ । ସୌରାଷ୍ଟ୍ର
 ବନ୍ଦୀ ଆକରଣକେବ ସ୍ୱପ୍ନରେ ଦେଖିଲେ ଯେ ତାଙ୍କର
 ଶୁଣା ନିଗମାଧ୍ୟକ ରୂପ ଧରୁଛି ଓ ରଥଯାତ୍ରା କରା କୋରି
 ଆଦେଶ ଦେଉଛି । ଆକରଣକେବ ଏହି ସ୍ୱପ୍ନ ଦେଖି
 ରଥଯାତ୍ରା ବିଷୟରେ ଆଶ୍ଚର୍ଯ୍ୟାନ୍ୱିତ ହୋଇ ଗାରିବା କେଳେ
 ରାମଦୟାଳି ପହଞ୍ଚିବାରୁ ସେ “ସୁଖିନ ବିଚିତ୍ର ହିନ୍ଦୁ ଦେବତା”
 ବରମାଧ୍ୟମ ମାନଙ୍କରୁ ତହସିଲ ଦାନଦେଇ ରଥଯାତ୍ରା-
 ଶେଷ । ମୁଖିତ କୁଲି ଖାଁ (ମୁଖିତ କୁଲି ଖାଁ) ସେତେ-
 ବେଳର ସୁବେଦାର । ସେ ଏକଥା ଦେଖି କରମାଧ୍ୟକ
 ରଥଯାତ୍ରା ଘରରେ ହୋଇଥିବା କଟକଣା ଉଠାଇ ଦେଲେ ।
 ଦଣ୍ଡଦେବ ପାଟସାହାଣୀ, କୃତ୍ତିବାସ ବଡ଼କେଳା ବାଣପୁରରୁ
 ମହାପୁରକୁ ଅଣାଇ ବାଣପୁରର କାଠ ଅଣାଇ ପୁଣି ୩୨
 ଶାକର ବିଦ୍ୟା ନିର୍ଦ୍ଦୋଷ କରାଇ ରଥଯାତ୍ରା କଲେ । ସେ
 ରଥଯାତ୍ରାରେ ଓଡ଼ିଶାର ଅଣକ୍ଷତି ଦୈଷ୍ଟ୍ୟ ଦୀର୍ଘ କଟକଣାର
 ପରେ ଯୋଗଦେଇ ବଡ଼ ଉତ୍ସାହରେ କାର୍ଯ୍ୟନାଟି କରି ଗୁଣିଲୁ
 ଯାତ୍ରାକୁ ସର୍ବାଙ୍ଗସୁନ୍ଦର କରିଥିଲେ । ମହତ୍ତ୍ୱ ରାମଦୟାଳି
 ନରେନ୍ଦ୍ର ପୁଷ୍କରିଣୀ ସଂସାର କରି ଯାତ୍ରାର ପୁନଃ ପ୍ରଚଳନ
 କରି ବଡ଼ମଠ ମହତ୍ତ୍ୱ କଲେ (ଶ୍ରୀ ରାମଦାସ ମଠ) ।
 ଏପରି ମୋଗଲ ସୁଗର ରଥଯାତ୍ରାର ବର୍ଷନା ଭିକାରି
 ପଟ୍ଟନାୟକ କରିଛନ୍ତି ତାହାର ସତ୍ୟତା ପ୍ରମାଣ କରୁଛି
 ଆଜି ଯେ ଗିରିଜାର ଭୂମିଦାନ ଦରିଲ ଯାହା ଓଡ଼ିଶା ଆଜି-
 କାଲି ବିଭାଗରେ ସୁରକ୍ଷିତ ଅଛି । ମୁଖିତ କୁଲିକ
 ଆଜିମଣି କିପରି ସୁଭାବରେ ବନ୍ଦ ହୋଇଥିଲା ସେ ସମୟରେ
 ମଧ୍ୟ ଏକ ଦଲିଲ ପ୍ରୋତ୍ତ ଅନୁଷ୍ଠାନରେ ଅଛି । ଏହାପରେ
 ମରହଟ୍ଟାମାନଙ୍କର ଚାକରୁ ଆସିଲା । ମରହଟ୍ଟାମାନେ

କରମାଧ୍ୟକର ଯାତ୍ରାଦିର ସମ୍ପର୍କ ଉନ୍ନତି ବିଧାନ କରିଛନ୍ତି ।
 ରଥଯାତ୍ରାରେ ଚିତ୍ରଗାମ ଶାଠିଆ ନାମକ ଶକା ୧୨୭୭
 ଅଫରେ ରଥରେ ବନ୍ଦୁକର ପୁଣିପୁଣ ପୁରୁତି ମଣ୍ଡଳ
 (ସିଦ୍ଧହରେ) କଲେ । ସାଠିଆ ପଣି ନାମରେ ଏକ ଗୋଡ଼
 ଖଜା କଲେ । ସେମାନେ ତାହା ଯାତ୍ରାକୁ ବଡ଼ ଗୁଡ଼ୁ
 ଦେଉଥିଲେ । ମରହଟ୍ଟାମାନଙ୍କର ସ୍ୱରୁ ବାବା ଦୁରୁସରା
 ନିଜେ ପହଞ୍ଚି କେଳେ ସେବା କରୁଥିଲେ । କେତପାଠର
 ବ୍ୟକ୍ଷା ଶଂକାଦେଲେ । ଗଣେଶଜା ନାମକ ପରଦା
 ଶାସକ କଟକରେ ଗଣେଶ ମନ୍ଦିର କରି ଗୁଣିଗୁପ୍ତର ପାତ
 ଅଗଣା କଲେ । ଗୁଣିଗୁ ଯାତ୍ରାରେ ମରହଟ୍ଟାମାନେ ନାନା
 ଗୋରା ଓ ସିଦ୍ଧି ଉନ୍ନତଦେବ ଗୋସ୍ୱାମୀଙ୍କ ମଧ୍ୟଦେଇ
 ବଡ଼ାଇଲେ । ଗାଣା ଅହମ୍ୟା ବାଳ ବରମାଧ୍ୟ ସକୃତ
 ବରାଜବାରୁ ଯାତ୍ରା ସଂଖ୍ୟା ବଢ଼ିଲା । ଗାଳାଗାମ ପଞ୍ଚିତ
 ରଥଯାତ୍ରା ସମୟରେ ଘିଡ଼ ହେଉଥିବା ଦେଖି ସାହି ସାହିରେ
 ପଥର କୁଅ ଖୋଳାଇଲେ । ଏହି ସମୟରେ ରାମଚନ୍ଦ୍ର ଦେବ
 ପଠାଣ ହେବା କଥାକୁ ଛେରା ପହଞ୍ଚା କଥା ରଠିଥିବା
 ପୁର୍ବରୁ କହିଛନ୍ତି । ତାଙ୍କର ବ-ଶଧର ବୀର କିଶୋର ଦେବ
 ରଥଯାତ୍ରାରେ ବହୁବିଧ ଉନ୍ନତି ବିଧାନ କରିଛନ୍ତି । ତଦି-
 କୁବର କଳା ବେଠିଆ ବା ରଥ ରକ୍ଷକ, ରଥ ଚାଣିବା ପାଇଁ
 ବେଠିଆ ପୁଆ ବନାଇଲେ । ଆଠଗଡ଼ର ଗାଡ଼ା ଗାଈ
 ଧନିଈସ ହରିଚନ୍ଦନ ବରଦେବ ରଥରେ ଉମର ସେବାକଲେ ।
 ଏହା ପରଠାରୁ ରଥଯାତ୍ରାରେ ଆଉ କୌଣସି ବିଶେଷ
 ଘଟଣା ଉଲ୍ଲେଖ ନାହିଁ । କେବଳ ରଥ ଚଳେ ମଣିଷ
 ମରିବାରୁ କୁପା-ନି (ରକ୍ଷକଣିଆ କପା-ନି) ଅମଳରେ
 ଘୋଡ଼ା ସଦାର ସିପାହି ରଥ ଯାତ୍ରାକୁ ଆସୁଥିଲେ । ରଥ
 ଯାତ୍ରା ସମୟରେ ଶାନ୍ତି ଶୁଖିତା ରକ୍ଷାକରୁଥିଲେ । ଏହିପରି
 ଗାଡ଼ରେ ବଜଡ଼ା ଶେଷ ହୋଇଛି ଓ କଣାଯାଉଛି ଯୁଗ ଯୁଗ
 ଧରି ଏତିହାସିକ ରାଜବଂଶ ଶାସକମାନେ ଶ୍ରୀ କରମାଧ୍ୟକ
 ରଥଯାତ୍ରାକୁ ଗୁଡ଼ୁ ଦେଇ ଆସିଛନ୍ତି । ଯଯାତି କେଶରୀକ
 ଠାରୁ “ରଥାକୃତ୍ତ ଗଜନ୍ ପଥି ମିନିତ ଉଦେବ ପଟଟ”
 ଅର୍ଥ ମିନିଆସୁଛି ନାନା ପତ୍ରରାୟ ମଧ୍ୟରେ । ସହସ୍ର
 ବର୍ଷର ଏହି ପ୍ରାଚୀନ ଯାତ୍ରା ବାଦରେ ମହନାୟ ।

ଗବେଷକ, ଶ୍ରୀମନ୍ଦିର, ପୁରୀ





ରଥ-ପ୍ରସ୍ଥାନ

ଶ୍ରୀ ବ୍ରହ୍ମସେନାର ରଥ

ପରମ ପାବନ ମୁହୂର୍ତ୍ତରେ ରଥାରୁତ ହୋଇ ଶୋଭା ପାଇଛନ୍ତି ବାମନ ବିଷ୍ଣୁ । ଅସମ୍ଭବ ସମବିଭବରେ ଦେବତା ଦେବୀ ପୁତ୍ରପୁତ୍ରୀ ପ୍ରକଟ ହୋଇଛନ୍ତି ଅର୍ଦ୍ଧାକାଶରେ । ଦକ୍ଷିଣାପଥ ଅଗ୍ରଣୀତ ଉତ୍ତରାଂଶର ଭାବସମୁଦ୍ରରେ ଚନ୍ଦ୍ରୋଦୟ ଛଟିଛି । ଉତ୍ତରୀୟ ପଦ୍ମନରେ ଉଦୟ ହୋଇଛନ୍ତି ସଦିତା । ପୁଷ୍ପ ବିଜେ ହୋଇଛନ୍ତି । ଧରଣୀ ମଣ୍ଡଳ ପରାଧ ଶ୍ରୋତାଛନ୍ତି କି ଉଭା । ଧନା କନା ଦେନି ଭାଇ ଗୋ ବୁଝେ ବୁଝିକି ଶୋଭା । ସ୍ଵଚକର ଆକାଶକୁ ଆକ୍ରମ କରି ରଖିଛି ମଧୁକ୍ଷରା ବାଦନିନୀ । ଦୁଗୁଧକ୍ଷରା ଶାରୀପରି ଅହେତୁକା-କୃପା ଆଦିପୁଣ୍ୟର ରୂପରେ ଚନ୍ଦ୍ରମଳ ହେଉଛନ୍ତି । ଅହୋରାତ୍ରୀ ମଣ୍ଡଳର କୃତାର୍ଥ ଉତ୍ତରମେ । ବସୁ ସଂଘରେ ବିମୁକ୍ତ ଚର୍ମଚକ୍ଷୁ ଶଂଖମାଳି ମଣ୍ଡଳରେ ପଶାଳି ହୋଇ ଶୁଣି ରହିଛି ଆଶ୍ଚର୍ଯ୍ୟବର୍ତ୍ତ ଉତ୍ତମ ରହସ୍ୟକୁ । ପୁରୁ ବିଜେ ହୋଇଛନ୍ତି । ବିଜେ ହୋଇଛନ୍ତି ନୀଳାଦ୍ରିନାଥ କେବଳ୍ୟ ଧାମରୁ । ବାହୁ ପ୍ରସାରି ଅଜ୍ଞାକାର କରିଛନ୍ତି । ପୁତ୍ରୋକ ପ୍ରଣତ ଆତ୍ମାର ଭାବ ସଂପର୍କ । ପିତା, ମାତା, ସଖା, ସୋଦର, ଭ୍ରାତା ଉଭ । ରୂପେ ସମିଷ୍ଠଚମ ଆଶ୍ରେଷ୍ଠରେ ଧରା ଦେଇଛନ୍ତି ଦୁରଙ୍ଗମ କ୍ୟୋତିଷ୍ଠା କ୍ୟୋତିରେକ । ଚେତନାର କେନ୍ଦ୍ର ଏବଂ ଦିଗତଳକୁ ଆକ୍ରମ କରି, ଦୂରତମ ଏବଂ ନିକଟତମକୁ ଏକାକାର କରି, କ୍ଷରାକ୍ଷର ପୁରୁଷୋତ୍ତମ ବଡ଼ ଦାଣ୍ଡରେ ଉଭା ହୋଇଛନ୍ତି । ଦେବଦୁଃଖ ମାହେନ୍ଦ୍ର ଦେବୀରେ ସ୍ଵାଦର କଳ୍ପମ କଡ଼ ଚେତନ କଳ ସର୍ବ ଆକାଶରେ ଅତସୁ କୃତ୍ୟ କୃତ୍ୟତା, ନିଷ୍ଠରିନି ନିଷ୍ଠରିନି ଭାବର ପୂଜକ । ଦେବ ପିଣ୍ଡବିକୃ ଆଦର କରି ମନ ଚେତନ୍ୟ ବହୁଛନ୍ତି ଚେତନାରେ ଶୁଣି ମଧୁରା ବାଣେ ଗୋବିନ୍ଦ ବିଜେ ।

ସତେ ଆସି ବିଜେ ହେଉ ସାଆନ୍ତେ ? ସତେ ଏ ପାପ ଆଶି ଗନ୍ତା ସ୍ଥାନ କଣ ? ବହି ବୁଧ ସରଶିଆ ଏ କୋଟି ଉଦ୍ୟାନରୁପ ଧ୍ୟାନ କରି କରି ସୁର ବିଚି ଯାଇଥିବ ପୁରୁ । ବନରୁ ହୋଇଥିବ ସମୁଦ୍ର । କୁଆର ପେରୁଥିବ ଅଶ୍ରୁ । ଉଦୟ ନଥିବ ଏ ସମ ସୋର ଅନିଷ୍ଟ ରାତ୍ରି ପାହିବ ଦୋଷୀ । ଚନ୍ଦ୍ରୋଦୟ, ହୋ ! ବାନ ନଥାଇ ମଣିମା ଶୁଭାଗି ଶୁଭାଗି ଦୋଷି ଯୋଦେ ବହୁଥିଲେ । ହେଉଛ ଉଭୟା ଶ୍ରୀ ମଧୁରୀ । ଆଶିପାଦ ନଥାଇ ରତ୍ରି ବି-ହାସନକୁ ବିଜେ ହୋଇ ଆସିବ ।

ଏ ଅଧମକୁ କୃତାର୍ଥ କଲ ପ୍ରଭୁ ! କାହାଡ଼ାକ ବେନରେ ଶୁଣିଲ, ମୁଁ କି ଭାଜନ ବୁଝିବାକୁ ! ଉତ୍ତମସ୍ତ ଉତ୍ତମେ ପ୍ରକଟ ହେଲ । କରୁଣା ବାରିଧି ଉହଡ଼ି ମାରୁଛି । ମୁଁ ତୋତେ କିଛି ମାଗୁନାହିଁ । କମନାଥ । ତିର ଅପରାଧୀ ମୁଁ । ବୁଝାଏ ଛିଡ଼ିକି ଆସିଲେ ପ୍ରାଣପକ୍ଷୀ ଶୀତଳ ହୋଇଯାଉ । ମୋର ଏଡ଼େ ଭାଗ୍ୟ ହେବ କି ? ତୋର ସେବାକୁ ଅଭାଜନ, ମୁଁ ଶରଧା ବାଲିରେ ଲୋଡ଼ୁଥାନ୍ତି । ତୋତେ ଶୁଣି, ତୋର ଉତ୍ତରମଳ ପାଦପଦ୍ମ ପଶାଳି ଦିଅନ୍ତି । ତୋର ପାଦ ତ', ବୁଝାକୁ ଗୁପ୍ତ, ମୁଁ କି ଜ୍ଞାର ତାକୁ ଠାକୁ କରିବାକୁ । “ଶୁଣିଥିଲି ସେ ତାହାରି ଉତ୍ତମେ ମହିମାମୟ ହିମବତ ଅତଳ-ପ୍ରତିଷ୍ଠିତ ଅଛନ୍ତି, ଉଦୋହାସରେ ନୀଳାଶ୍ରୁ-ରାଶି ସେ ମହିମା ଲୀଳାୟିତ ହେଉଛନ୍ତି । ଦିଗବିଦିଗରେ ତାହାରି ଅଗ୍ରଣୀତ ବିଜାତ ଭୁଜ ବିଷ୍ଣୁତ ହୋଇ ରହିଛି । ଶୋକିଥିଲି ସେ କି-ଭୁତ ଆଦିପୁରୁଷକୁ । କାହାକୁ ହରି ଅର୍ପଣ କରିବି ବୋଲି ଶୂନ୍ୟକୁ ଶୁଣି ପୁଣି କରିଥିଲି । ପରୁଥିଲି ସେ ଅଛି ନା ନାହିଁ ବୋଲି । ଶୂନ୍ୟ ଚେତନ୍ୟମୟ ହୋଇ ଚତୁର୍ଦ୍ଦିଗରୁ ଶକ୍ତା ଗୋଷ୍ଠରେ ଉଭର ଦେଉଛନ୍ତି ଅସ୍ତି.....ଭାରି ! ସେ ପଛି ଅବଶ୍ୟ ଅଛି । ହେଉ, ସେ ଜାକୁର୍ୟ୍ୟମାନ ଝଟକୁଛି !” ବହୁ କାଳରୁ ଚେକି ରଖିଥିବା ହରି ଅପଣ କରୁଛି, ହେ ଯଜ୍ଞ ପୁରୁଷ, କୃପା ପରବଶ ହୋଇ ଗ୍ରହଣ କରନ୍ତୁ ।”

ରୂପେକରୁ ସତ୍ୟ ଶେକରୀଏ କାଟଠାରୁ ବୁଝୁ ପର୍ଯ୍ୟନ୍ତ ସିଦ୍ଧ ଗନ୍ଧର୍ବ ବିଦ୍ୟାଧର, ମୁନି ଋଷି, ଯକ୍ଷ, ରକ୍ଷ, ଦେବତା କୃତାଞ୍ଜଳି ହୋଇ ପ୍ରବରାନ କରୁଛନ୍ତି । ଆକାଶରେ ବହୁ ଗନ୍ଧାର ଗୋଷ୍ଠ ! ଶିଳା, ପଟହ, ତରଳ, ଶ୍ଵେତା କରତାଳି ସହିତ ବାଣା ନୁପୁର ନାଦ ଏବଂ ମହିମା ଦେବ-ଧ୍ଵନି ନିଦେବିତ ହେଉଛନ୍ତି । ମଣିଷ ସୁରରେ, ସ୍ଵଚ୍ଚ ଅସୁଚ ପ୍ରକଟ ଅପ୍ରକଟ ଭାଷାରେ ଅସଂଖ୍ୟ ପ୍ରାଣର ଆନୁର୍ତ୍ତି ବହିତ ଧ୍ଵନିର ହେଉଛି ଅସଂଖ୍ୟ ବାଦ୍ୟ ଗୋଷ୍ଠ । ପାରେ ଠାକୁ ଗୋକ ଚହଳ ଚେଷ୍ଟା ଶିଳା ବରଣୀ । ମନୋହର୍ୟ ସହସ୍ରେ ମହା ଶଂଖର ଗୋଷ୍ଠରେ ନିବେଦନ କରୁଛନ୍ତି । ଅସଂଖ୍ୟ ଗୋଷ୍ଠର ଚମୁକ ନିର୍ଗୋଷ୍ଠ ହୃଦରେ ନିର୍ଗୋଷ୍ଠ ସହିତ ହେଉଛି । ଅତି ପୁସ୍ତ ଉପପିଣ୍ଡ

ଧାରଣ କରି କାହାରୁ ଅବତରଣ କରୁଛନ୍ତି । ଅନନ୍ତ
 ହୋଇନିଶା, ଅନନ୍ତ ଶକ୍ତିମୟୀ ତେଜୋମୟୀ ବିଶ୍ୱ ଜନନୀ
 ସୁଖଦେ । ତୁମର ଅନନ୍ତ ଯାତ୍ରା ପଦ୍ମ ମଣ୍ଡିତ ହେଉ !
 ତୁମର ସର୍ବରେ ଜଡ଼ନ କାନ୍ଦ୍ୟ ଅପସାରିତ ହେଉ । ସେ
 ବିଶ୍ୱରକ୍ତ, ଆତ୍ମହାବତ ହେଉ ।

ଯାଉଛି । ବଡ଼ ଦାଣ୍ଡରେ ରଥ ବିଜେ, ରଥ ଭପରେ ପ୍ରଭୁ
 ବିଜେ ପରିଚିତ ହସରେ ସଂସାର ପୁଣି ଗୁଲିଛି । ପ୍ରଭୁ
 ଅବତରଣ କରୁଛନ୍ତି ଜଗତ ପ୍ରବାହର ଜଡ଼ ଭୂମିକୁ !
 ଲୀଳା ପ୍ରବଣ, କରୁଣା ପ୍ରବଣ ହୋଇଛନ୍ତି ଜଗତାଧୀ !

ଆଡ଼ ହୋଇଯାଅ, ଯେ ଯେଉଁଠି ଅଛ, ହୋ ବଡ଼ ଦାଣ୍ଡିଆ
 ଭଗତେ, ମାଲିକେ ବିଜେ ହେଉଛନ୍ତି । ନନ୍ଦି ତାଳିଗଣି
 ଶୂନ୍ୟରେ । ଦକ୍ଷିଣା ପଦ୍ମରେ ନେତ ଭଞ୍ଜିଗଣି ।
 ତ୍ରିଗୁଣ ରଜ୍ଜୁକୁ ଆଖେ ଭିଡ଼ି ଧରିଥାଅ, ଭଗତେ, ଦିଶୁଥାଇ
 ତୁମେ ତାକୁ ବାନ୍ଧିଛ ବୋଲି । ଦିଶୁଥାଇ ତୁମେ ତାକୁ
 ତଳାଇଛ ବୋଲି । ଅନେକ ହୃଦୟ ଜାଣିଥିବା କୃତ
 କପଟିଆ ନାଟର ଗୋବର୍ଦ୍ଧନ ସେ ! ଆଖିମିଟକା ମାରି
 ଶୁଣିଲେ ଜଣାଯିବ 'ତ୍ରିଗୁଣ ରଜ୍ଜୁକରେ ଧରି, ମୃଗୀ ନରୁଏ
 ନର ହରି ।' ଷୋକଚକ ଭାଜ ଭାଜ ତାକୁଛି । ମନ୍ଦର
 ଶିରି ପରି ନନ୍ଦିଘୋଷ ଗୁମୁ ଗୁମୁ କଂପୁଛି । ଅବ୍ୟକ୍ତ
 ସନାତନ ବ୍ୟକ୍ତ ଭୂମିରେ ପ୍ରବେଶ କରୁଛନ୍ତି, ରବେ ହେଉ-
 ଛନ୍ତି ସୂର୍ଯ୍ୟ । ସେ ଅବତରଣ ନକଲେ ଭଗବତର ମାର୍ଗ
 ଦିଶିବ ନାହିଁ । ସଂସାରର ସବୁଠାରୁ କଠିନତମ ଗ୍ରନ୍ଥ
 ସେ ଲେଖିଯିବ, ସବୁଠାରୁ ଦୁର୍ବହ ସୁଖ ଦୁଃଖର ଭାର ସେ
 ନିଜେ ବହନ କରିବ । ଦୁର୍ଲଭ୍ୟ ସଙ୍କଟ ପାରି ହୋଇଯିବ ।
 ସଂସାରର ଅପରିମେୟ ହୃଦମାନ ଯଶକୁଣ୍ଡରେ ପରମ ପୁରୁଷ
 ପଶୁପତି ପ୍ରୋକ୍ଷଣ ହୋଇଯିବ । ନହେଲେ ଜଗତ୍ ଭଙ୍ଗାର
 ହେବ କିପରି ? ସେ ସ୍ୱେଚ୍ଛାରେ ଅବତରଣ କରୁଛି ।
 ଆଡ଼ ହୋଇଯାଅ । ରହିଥାଅ ଏ ମହାରଜ୍ଜୁରେ ଶୁଣି
 ହୋଇ । ତୁମେ କି ଭିଡ଼ିବ ରଥ ! ପ୍ରତି ପଟରେ ଷୋକ
 ପାଖୁଡ଼ା ପଦ୍ମ ଭକ୍ତଚାଇ ସେ ନିଜେ ଗଢ଼ିଯିବ, ନାକାହିଁ
 ଶିଖରକୁ ଶରଧା ବାଲିଯାଏ !

“ଅଗାଧ ଜଳରାଶିରେ ବୁଡ଼ିଗଲି, ପ୍ରଭୁ ! ମୋର
 ତେଜନା ମୁହ୍ୟମାନ । ବୁଦ୍ଧି ବିବେକ ମନ ଜ୍ଞାନ ସବୁ
 ବିନଷ୍ଟ । ଅକଳନୀୟ ଶୀତଳ ଜଳାଶ୍ରବ ରୂପେ ମୃତ୍ୟୁ
 ମୋତେ ଗ୍ରାସ କରିଯାଇଛି । ମୁଁ ମୋର ବେଦ-ଚୈତନ୍ୟ
 ହରାଇ ସାରିଛି । ସଂସାର ପାରାଦାର ମୋପାଇଁ
 ଅଳକୂଳ ନଥିବା ପ୍ରଳୟ ପଯୋଧି । ମୁଁ ବିମୁକ୍ତ । ମୁଁ
 ପରାସ୍ତ । ତୋର ଶରଣାଗତ ।

“ମୁଁ ସେଥିପାଇଁ ତୋର ଭର ଗ୍ରହଣ କରିବି !
 ଜଳରେ ମହାକାୟ ଜଳଚର ହୋଇ ବିଚରଣ କରିବି !
 ଆଲୋଚନ କରିବି, ପ୍ରଳୟ ଜଳରାଶିର ଦିଗ୍‌ବିଦିଗ ।
 ଆକୂଳାୟିତ କରିବି ସମୁଦ୍ର ! ତୋର ଅପହୃତ ଚୈତନ୍ୟ
 ଭଙ୍ଗାର କରିବି । ବେଦ ଭଙ୍ଗାର କରିବି ।”

“ମୋତେ ଦୁର୍ବଳ, କ୍ଷୁଦ୍ର ଜୀବ କରି ଗଢ଼ିଲୁ । ମୋ
 ଭପରେ ଜନ୍ମ ମୃତ୍ୟୁ ଜରା ବ୍ୟାଧିର ବିନ୍ଧ୍ୟାତଳ ମଡ଼େଇ
 ହୋଇ ପଡ଼ିଛି । ଏ ବିପୁଳା ପୃଥିବୀର ଗୁରୁଭର ମୋ
 ତେଜନାର ଲତା ଜାଲରେ ସମ୍ଭାଳି ବଞ୍ଚିବାକୁ ମୁଁ ସମର୍ଥ
 ନୁହେଁ, ମୁଁ ପେଶି ହୋଇଗଲି ପ୍ରଭୁ, ଅକୂଳାନ ଦୁଃଖର
 ମୃତଗର ତଳେ ମୋର ସମଗ୍ର ପୃଥିବୀ ଗଳି ପଡ଼ୁଛି ଅତଳ
 ଶୂନ୍ୟକୁ ।”

“ମୁଁ ମୋର କର୍ମଠ ପୃଷ୍ଠରେ ଏ ସମସ୍ତ ଗୁରୁଭର
 ଧରଣୀ ଧାରଣ କରିବି । ଶୂନ୍ୟକୁ ଆବୋରି ମୋର ମହା-
 କାୟା ବିସ୍ତାର କରି । ଦକ୍ଷାଗ୍ରେ ତୋଳି ଧରିବି ଏ ଭସମାନ
 ପୃଥ୍ୱୀ । ତୋତେ ରଖିବି, ଅବଶ୍ୟ ରଖିବି ।”

“କିପରି ରଖିବୁ ଜଗନ୍ନାଥ ! ତୋର ନିର୍ଦ୍ଦେଶରେ ଯେ
 ମୋତେ ପାଳନ କରିଥାନ୍ତା, ସେ ମୋର ପୋଷଣକର୍ତ୍ତା,
 ଯାହାଠାରୁ ରସ ଗ୍ରହଣ କରି ମୁଁ ପରିପୁଷ୍ଟ ହୋଇଥାନ୍ତି, ସେ
 ଧର୍ମଲଂଘନ କରୁଛି । ମୁଁ ଜାଣିଥିଲି ତୁ ହିଁ ଏକମାତ୍ର କର୍ତ୍ତା ।
 ଏ ସଂସାର ତୋର ଖେଳ ଘର । ତୋର ଅନୁଗତ
 ହେବାରେ ଅପ୍ରାଧ ଅର୍ଜିଲି । ଜାଣି ନଥିଲି ତୋର ସଂସା-
 ରରେ ତୋତେ ବିରୋଧ କରି ଏତେ ବଡ଼ ଅପଶକ୍ତି ମୋତେ
 ଘେରି ରହିଛି । ମୁଁ ଦୁର୍ବଳ ଶିଶୁ ପରି ଅସହାୟ । ସେ
 ମୋତେ ମାରିଦେଉ, ମୋର ଦୁଃଖ ନାହିଁ । ସେ
 ତୋତେ ଅସ୍ୱୀକାର କରୁଛି, ଅପ୍ରମାଣିତ କରୁଛି । ତୁ,
 କେଉଁଠି ଅଛୁ ପ୍ରଭୁ, ପ୍ରକଟ ହୁଅ ମୋର ଦୁଃଖ ନାଶ କର ।”

“ମୁଁ ଜଳ ସ୍ତଳ ଆକାଶରେ ପରିପୁଷ୍ଟ ହୋଇ ରହିଛି ।
 ସବୁ ଘଟରେ ମୁଁ ହିଁ ବିଦ୍ୟମାନ । ମୁଁ ଏକଦା, ଏ ସୃଷ୍ଟିର
 ମୁହଁ, ବିଦୀର୍ଣ୍ଣ କରି ପ୍ରବେଶ କରିଥିଲି । ଜଡ଼ ସ୍ତମ୍ଭକୁ
 ବଦୀର୍ଣ୍ଣ କରି ମୁଁ ପ୍ରକଟ ହେବି । ମୋର ହୃଦୟରେ ସେ
 ମୁହିଁତ ହେବ । ମୁଁ ତାକୁ ବିଦୀର୍ଣ୍ଣ କରି ତା ଭିତରୁ ନିର୍ଗତ

ଅପ୍ରାକୃତ ପ୍ରେମ ମୂର୍ତ୍ତି ମଧୁବର୍ଣ୍ଣା କରୁଛନ୍ତି ନନ୍ଦିଘୋଷ
 ଭପରୁ । ମହାଭାବର ଯମୁନା ବୋହିଯାଇଛି ରଥ
 ପ୍ରବାହରେ ପ୍ରେମରେ ଜଳ ଜଳ ଭବଶ୍ୟନିଧି ନାନା ବିଚିତ୍ର
 ଭଙ୍ଗାରେ ଝୁକୁଛନ୍ତି । ରଥ ଦୋହଲୁଛି ବିଚିତ୍ର ଭଙ୍ଗାରେ ।
 ଭଜ ଭୟ ଅଭିମାନ ତେଜି କୁଡ଼େଇ ହୋଇ ପଡ଼ିଛନ୍ତି ଲକ୍ଷ ଲକ୍ଷ
 ଅନୁଗତ ଭକ୍ତ । ଯମୁନାରେ ନିରାବରଣ ଠିଆ ହୋଇଛନ୍ତି
 ବିମୁଗ୍ଧ ଆତ୍ମା ରୁଡ଼ିବ । “ସେ ଯେତେ କହନ୍ତୁ ନିନ୍ଦା
 ବୁଦ୍ଧତନ, ରଞ୍ଜିତନ ମୋର କାକିଆ କାଞ୍ଚନ, ମୁଁ ତ କିଣା କିଙ୍କରୀ
 ତାହାର ଲେ, ମୁଁ ତ କୁକରୁ ହେଲି ବାହାର ବାହାର ଲେ”
 ତାକୁ ଶୁଣି ହସୁଛନ୍ତି ଚୀରଗୁରା ଗୋପୀନାଥ । ନାନା
 ରୂପର ନିର୍ମୌଳ ଖସି ପଡ଼ିଲେ ନାନାତର ପ୍ରତ୍ୟୟ ଓଦା
 କୁମାଟିଏ ପରି ଖସି ପଡ଼ିଲେ, ସର୍ବତ୍ର ସେଇ ଜଳ ଜଳ ଦୁଇଟି
 ଚୈତନ୍ୟ ଚିହ୍ନମାତ୍ର ତଳାଆଖି ଶୁଣି ରହିଛି । ମହାରାଜୁ
 ଦିଶୁଛି, ରଥ ସେହି, ରଥୀ ସେହି, ସାରଥୀ ଅଶ୍ୱ, ଅଶ୍ୱରଜ୍ଜୁ
 ସେଇ । ରଥ ଦଉଡ଼ି, ଦଉଡ଼ି ଧରିଥିବା ଅସଂଖ୍ୟ ନର-
 ନାରୀ, ବିଜେ ଦାଣ୍ଡ, ନବର ଅଟାଳି ସବୁ ସେଇ । ସର୍ବତ୍ର
 ବାସୁଦେବ ସର୍ବମୟ ବାସୁଦେବ ! ! ମୁହଁ ମେଲେଇ
 ଦେଲେ ଗର୍ଭରେ ଚଉଦ ବୁହାଣ୍ଡ ଲହଡ଼ି ମାରୁଛି ।
 ମୁହଁଦେ ପୁଣି ଲହଡ଼ି ଭାଙ୍ଗି ଖଣ୍ଡ ଖଣ୍ଡ ହୋଇ ତୁରିଯୋଇ

ହେବି । ତୁ ଦୁର୍ବଳ ଶିଶୁ ନୁହେଁ, ତୁ ଅସହାୟ ନୁହେଁ ।
 କାହାର ସାହାଯ୍ୟ ଅଛି ତୋର କେଶାବ୍ରୁ ସଖି କରିବ ?
 ତୁ ମୋର ପ୍ରଣତ ରତ୍ନ । ଆ, ମୋ କୋଳକୁ ମୁଁ ଚୋଚେ
 ଲେହନ କରିବି ! ତୋର ଦୁଃଖ, କ୍ଳେଶ ଅସହାୟତାକୁ
 ଲେହନ କରି ନିଶ୍ଚିତ୍ତ କରିଦେବି ।”

“ମୁଁ ଖର୍ବ । ମୁଁ ସକାଶ ସାମା ଭିତରେ ଅପ୍ରସାରିତ
 ଅଟୁ । ମୋର ବିସ୍ତାର ନାହିଁ । ମୁଁ କାର୍ଯ୍ୟଦୋଷରେ
 ମୁଁସମାଣ । ତୋର ଭୂମା-ବିଭୂତି ମୋ ପାଇଁ କେବଳ
 ଅସମ୍ଭବ ବିଶ୍ୱାସ । ଏଭଳି ରୁକ୍ଷ ରଖିଥିବା ସାମା ଭିତରୁ
 କିପରି ଅସାମର ବିସ୍ତାର ସମ୍ଭବ ? ମୋର ଆଶୁହା
 ନାହିଁ । ମୋର ଚେତନାରେ ଖର୍ବର ଛାୟା । ମୁଁ ଦୁଃ,
 ସଂଶୟ, ଅବିଶ୍ୱାସରେ ସାକ୍ଷୁଡ଼ି ଯାଉଛି ପ୍ରଭୁ, ମୋତେ
 ଲମ୍ବୁ କର । ରକ୍ଷାକର ଏ ବାମନତୁଳ୍ ।”

“କିଏ ବାମନ ? ଅଶୁରୁ ଅଣୀୟାନ୍ । ମହତୁ
 ମହାୟାନ୍ ଏକ ଏବଂ ଅଭିନ ସରା । ମୁଁ ତୋତେ
 ତୋର ଖର୍ବ ଅବିଦ୍ୟାରୁ ମୁକ୍ତ କରିବି । ଖର୍ବରୂପ ଭିତରୁ
 ସ୍ୱର୍ଗ ମର୍ତ୍ତ୍ୟ ପାତାଳକୁ ଆଲିନ କରି ବିକ୍ରମି ଯିବି । କୃତ,
 ଉଦ୍ଦିଷ୍ଟ୍ୟତ ବର୍ତ୍ତମାନକୁ ସ୍ତମ୍ଭିତ କରି ସମଗ୍ର ବିଶ୍ୱକୁ ଲେମ୍-
 କୃପରେ ଧାରଣ କରିବି ! ତୁ ମୋଠାରୁ ଅଭିନ ।
 ତୋର ଖର୍ବତୁ ନାହିଁ । ତୋର ଦେଶକାଳର ସାମା
 ନାହିଁ । ତୁ ଭୂମା, ତୁ ତ୍ରିବିକ୍ରମ, ତୁହି ଅଖଣ୍ଡେକ ତିନୁୟ-
 ସରା—“ତୁ ତାପିତ ହେଲେ ମୁଁ ଅଶ୍ୱିର ହୁଏ । ମୁଁ ବୃପିତ
 ହୁଏ । କୃଠାର ନେଇ ମୁଁ ଅପଶାନ୍ତିକୁ ସଂହାର କରିବି ।
 ତାର ରକ୍ତରେ କ୍ଷାଳନ କରିବି ତୋର ପୃଥ୍ୱୀ ।”

“ମୁଁ ବାରମ୍ବାର ବିଚ୍ଚିନିତ ହେଲି ପ୍ରଭୁ ! ଭାଗ୍ୟର କ୍ରୁର
 ପରିହାସ ଦୁଃସହ ! ମୋର ନ୍ୟାୟ ଅଧିକାର ମୋର
 ଅଭୁତ ଆହାରରୁ ମୁଁ ସଦା ବଞ୍ଚିତ ହେଲି । ଜୀବନ
 ଯାତନା ତୁ କଣ ବୁଝିବୁ ପ୍ରଭୁ, ତୋର ଏଶ୍ୱର୍ଯ୍ୟମୟ
 ବୈକୁଣ୍ଠରେ ଏ ଜୀବନର ଦୁଃଖ ନାହିଁ । ଏ ଦୁଃଖ, ଏ

ଯସଣା ଏଭଳି ବିଚ୍ଚିନିତ ନାହିଁ ! ଏଭଳି ନିଃସଙ୍ଗ ବ୍ୟର୍ଥତା
 କାହିଁ ?”

“କିବା ସୁଖ, କିବା ଅଧିକାରରୁ ତୁ ବଞ୍ଚିତ ହେଲୁ ?
 ରାଜମୁକୁଟ ପରିବର୍ତ୍ତେ ବନବାସୀର ଲତାଭାର ତୁ କ'ଣ
 ବହନ କରିଛୁ ? ମୁଁ ତୋର ତ୍ରାତୁତମ ଯାତନା ସ୍ୱୟଂ
 ଗ୍ରହଣ କରିବି । ଅନାହାର କଷ୍ଟ ଭିତରେ ପତ୍ନୀ ଅପ-
 ହରଣର ଲକ୍ଷଣା ସହି ସତ୍ୟନିଷ୍ଠ ରହିବି ! ମାନବ ଜୀବନର
 ସାମା ଭିତରେ ତାର ଦୁର୍ଦ୍ଦଶ ଶତ୍ରୁ ତାପନର ଶକ୍ତି
 ପ୍ରମାଣିତ କରିବି । ଯାତନା ସହି ଯାତନାକୁ ଅତିକ୍ରମ
 କରିବି ! ତୋ ପାଇଁ ମୁଁ ନ୍ୟୁନତମ ଭୂମିରେ ଜନ୍ମନେବି !
 କାରାଗାରରେ ଶୁଖିକବନ୍ଧ ମୋର ଜନକ ଜନନୀ । ମୋ
 ମାତୃଳ ମୋର ଶତ୍ରୁ । ଏଭଳି ସକଟରୁ ମାନବ
 ଶରୀରରେ ପୁରୁଷୋତ୍ତମ ରୂପେ ଉଦୟ ହେବି । ଏକାକୀ
 ଭୂମିବି ପୃଥିବୀ ! ତୋ ପାଇଁ ଧର୍ମ ସ୍ଥାପନ କରିବି ।
 କୌଣସି ନିର୍ଜନ ଅରଣ୍ୟରେ ଅବହେଳାର ବିଷଦରୂପ
 ଶରପକରେ ମୋ ଶରୀର ବିହ୍ନ ହେବ । ଯସଣା ଦେହ-
 ବସାନ, ନିଃସଙ୍ଗତାର ସାମା ସୂଚିତ କରି ତାକୁ ଅତିକ୍ରମ
 କରିଯିବି ।”

“ତୋ ପାଇଁ ମୋର ଅଦେୟ କିଛି ନାହିଁ । ମୁଁ ତୋ
 ପାଇଁ ଅହରହ ବଂଶୀବାଦନ କରେ । ତୁ ନଥିଲେ ମୋର
 ପ୍ରେମ ମିଥ୍ୟା ! ତୁ ମୋତେ ଦେଖି ନ ପାରିବା ଏକ
 ବିଚ୍ଚିନିତ । ପଲକ ମାତୁ ପିତାଭବାର ଅଧିକାର ତୋର ।
 ମୁଁ ଆକାଶରେ ମେଘ ରୂପରେ, ବନସ୍ତର ସୌରଭ
 ରୂପରେ, ପର୍ବତ ମାଳାର ଶୀର୍ଷ ରୂପରେ ସର୍ବତ୍ର ତୋର
 ଅପେକ୍ଷାରେ ରହିଛି । ପରିଶେଷରେ ତୋ ସମ୍ମୁଖରେ
 ଏଇ ଭଲ ହେଉଛି । ତୁ ଯେପରି ଲକ୍ଷା ଗ୍ରହଣ କର !
 ଯେପରି ଲକ୍ଷା ମୋତେ ଚାଣିନେ ।”

ହେ ତାହୁକ, ନିର୍ଦ୍ଦେଶ ଦିଅ । ହେ ନନ୍ଦିଘୋଷ, ବିକୟ
 କର ! ହେ ଦାବୁକ, ହେ ଅଶ୍ରୁମାନେ, ହେ ବସୁଧା-ଘେ
 ଯାହା ସ୍ଥାନ ଆବୋରି ରହ ! ଅବତୀର୍ଣ୍ଣ ହୁଅନ୍ତୁ ଠାକୁରେ;
 ଜଗତ୍ ପ୍ରବାହରେ ରୂପାୟିତ ହୁଅନ୍ତୁ ଜଗଦୀଶ ।

ଉପାଧ୍ୟକ୍ଷ,
 ବି. ଡେ. ବି. କଲେଜ,
 ଭୁବନେଶ୍ୱର



• କାମନା •

ଅଧ୍ୟକ୍ଷମୋହନ ପଟ୍ଟନାୟକ

ଶ୍ରୀ ଜଗନ୍ନାଥଙ୍କୁ ଯୁଗେ ଯୁଗେ କୋଟି କୋଟି ନରନାରୀ ନିଜ ଅନ୍ତରର ଅକୃତ୍ରିମ ପ୍ରେମ ନିବେଦନ କରିଆସିଛନ୍ତି ଓ ଏ ଦେଶର ବହୁ ମହାପୁରୁଷ ସେହି ପୁରୁଷୋତ୍ତମଙ୍କୁ ପୁରସ୍କୃତ କ୍ଷେତ୍ରରେ ଦର୍ଶନ କରି ନିଜକୁ ଧନ୍ୟ ମନେକରିଛନ୍ତି । ଭାରତୀୟମାନେ ଜଗନ୍ନାଥଙ୍କୁ ମନେକରନ୍ତି ସର୍ବଶ୍ରେଷ୍ଠ ଠାକୁର, ଆଜି ଓଡ଼ିଆମାନେ ତ ମନେକରନ୍ତି ଯେପରି ଓଡ଼ିଶାକୁ ଓ ଇଚ୍ଚକଳାକାଣ୍ଡକୁ ଏକ ଅଭୟ ମନ୍ଦିର ଭାବେ ଆଶ୍ରୟ ଦେବା ପାଇଁ ସ୍ୱୟଂ ନାରାୟଣ ଏହି ଦାରୁବ୍ରହ୍ମ ରୂପ ପରିଗ୍ରହ କରିଛନ୍ତି । ସେଥିପାଇଁ ଆମମାନଙ୍କର କଥା-କଥାକେ ଜଗନ୍ନାଥ, ପ୍ରତି ବିଧିବିଧାନରେ ମହାପ୍ରସାଦ ନହେଲେ କୈବଲ୍ୟ କଣିକା, ନହେଲେ ବିଧି ଅଟକ । ଏପରିକି ଆମର ବାହା ପୁଆଣିରେ ଆମେ ସର୍ବପ୍ରଥମ ନିମନ୍ତଣ ଚିତାଗ ଲେଖିବସିବୁ ଜଗନ୍ନାଥଙ୍କୁ ।

ପ୍ରାଚୀନ ପୁରାଣରେ ଜଗନ୍ନାଥଙ୍କ ଇତିବୃତ୍ତ ଓ ଇନ୍ଦ୍ରଦ୍ୟୁମ୍ନ ରାଜନଙ୍କ କଥା ବିସ୍ତୃତ ଭାବରେ ବର୍ଣ୍ଣିତ ହୋଇଛି । ଯଦିଓ ପ୍ରତ୍ୟେକଟିର ବକ୍ତବ୍ୟ ଅନ୍ୟଟିଠାରୁ ସାମାନ୍ୟ ଭିନ୍ନ ପ୍ରକାରର । କିନ୍ତୁ ମୋଟାମୋଟି ସ୍ୱୀକାର କରାଯାଏ ଯେ ବିଷ୍ଣୁ ବରାହ ରୂପ ପରିଗ୍ରହ କରି ମହାପ୍ରକାଶରୁ ପୃଥିବୀକୁ ରକ୍ଷା କରିବା ପରେ ଆଉ ବୈକୁଣ୍ଠ ଧାମକୁ ପ୍ରତ୍ୟାବର୍ତ୍ତନ ନକରି ରହି-ଯାଇଥିଲେ ନୀଳଗିରିର ଏକ ଜୋଶ ବ୍ୟାପୀ କଳ୍ପବୃକ୍ଷର ଆଶ୍ରୟରେ ଓ ବିଶ୍ୱାବସୁ ଶବର ଗୋପନରେ ନୀଳମାଧବଙ୍କୁ ପୂଜା କରୁଥିଲା ଏବଂ ସ୍ୱର୍ଗରୁ ଦେବତାମାନେ ନୀଳ-ମାଧବଙ୍କର ଦର୍ଶନ ପାଇଁ ସେଠାକୁ ପ୍ରତ୍ୟହ ଯାତାୟତ କରୁଥିଲେ । ଅବନ୍ତାର ରାଜା ଇନ୍ଦ୍ରଦ୍ୟୁମ୍ନ ତାଙ୍କର କୁଳ-ପୁରୋହିତଙ୍କ ଛାତ୍ରା ବିଦ୍ୟାପତିଙ୍କୁ ବିଷ୍ଣୁଙ୍କ ସନ୍ତାନ କରିବା ପାଇଁ ଉଚ୍ଚତ ଖଣ୍ଡକୁ ପଠାଇଥିଲେ । ସେଠାରେ ବିଦ୍ୟାପତି ବିଶ୍ୱାବସୁଙ୍କ ସହିତ ବହୁତା ସ୍ଥାପନ କରି ନୀଳମାଧବଙ୍କର ଦର୍ଶନ ଓ ତପରେ ବିଶ୍ୱାସପାତକତା କରି ନୀଳମାଧବଙ୍କର ଅପସାରଣ ଓ ମଦିର ନିର୍ମାଣ କରି ତାଙ୍କୁ ଦାରୁବ୍ରହ୍ମ ରୂପେ ସ୍ଥାପନ ଉପାଖ୍ୟାନ ଅଳ୍ପ ଅଧିକେ ସମସ୍ତଙ୍କୁ ବିଦିତ ।

ଜଗନ୍ନାଥ, ବଳଭଦ୍ର ଓ ସୁଭଦ୍ରା ଏହି ତ୍ରିମୂର୍ତ୍ତିଙ୍କ ଉପରେ ପର୍ଯ୍ୟାପ୍ତ ଚାକିର ଉଦ୍ଦେଶ୍ୟଣା ଧ୍ୟ କରାଯାଇ ନାହିଁ ତା' ନୁହଁ । କେତେକେତେ ଦୟାନ ଭରାପାଇଛି ତାଙ୍କୁ କାଳକ୍ଷେତ୍ରର ରୂପେ ଯିଏ କି ବାମାଣ୍ଡର ପୂଜା ବିଧିରେ ପୂଜିତ ହୁଅନ୍ତି । ପୁଣି କେତେକେତେ ବୃହାସ୍ପତିଙ୍କ ସେ ହେଉଛନ୍ତି ମାଳତୀ ବୌଦ୍ଧ ଧର୍ମର ବୃଦ୍ଧ ବିଗ୍ରହ, ଅଥଚ କେତେକ କୁଳାଣ୍ଡରା ବୌଦ୍ଧ ଗୋଷ୍ଠୀର ଲୋକମାନେ ଜଗନ୍ନାଥ ପୂଜାକୁ ବର୍ଜନ କରିଥାଆନ୍ତି । ଜଗନ୍ନାଥଙ୍କର ଅସମାପ୍ତ ବିଗ୍ରହକୁ ଅର୍ଥ କରିବାକୁ ଯାଇ କେହି କେହି ଶାସ୍ତ୍ର ମତ ପ୍ରକାଶ କରନ୍ତି ଯେ, ସ୍ୱୟଂ ନିର୍ଗୁଣ ବ୍ରହ୍ମଙ୍କୁ ଆଉ କି ପ୍ରକାରର ରୂପ ଦିଆଯାଇ ପାରନ୍ତା ! ଅନ୍ୟ ଦିଗରେ କେହି କେହି ଉଦ୍ଦେଶ୍ୟକଙ୍କ ମତରେ ଆଦିମାନବର ବୃକ୍ଷ ଆରାଧନା ରୀତିରେ ଜଗନ୍ନାଥଙ୍କ ବିଗ୍ରହ ଏକ ପରିମାଳିତ ସଂସରଣ ମାତ୍ର । କିନ୍ତୁ ଏତିକି ସତ୍ୟ ଯେ ବହୁ ପୁତ୍ରତର୍ଜ, ବହୁ ପରାକ୍ଷା ନିରାକ୍ଷା ଓ ଶାସ୍ତ୍ର ମାନଙ୍କର ନୀତି ବ୍ୟାଧାନର କର୍ତ୍ତୃରେ ରହି ଏହି ନିବିଡ଼ ରହସ୍ୟାବୃତ୍ତ ତ୍ରିମୂର୍ତ୍ତି ଯୁଗେ ଯୁଗେ ଜନତାର ଆଶା ଆକାଂକ୍ଷାର ସିଦ୍ଧି-ଦେବତା ରୂପେ ପୂଜିତ ହୋଇ ଆସୁଛନ୍ତି ଓ ଆସିବେ ।

କିନ୍ତୁ ବାଳକ୍ରମେ ସେହି ଶବର ସେବିତ ପ୍ରସ୍ତର ଖଣ୍ଡ ପରିଣତ ହେଲେ ଦାରୁରେ ଓ ହୋଇ ଉଠିଲେ ପ୍ରବଳ ବିଳାସୀ ମଣିମା । ତାଙ୍କ ପାଇଁ ଖଞ୍ଜା ହେଲା ଛପନ ପଉଟି ଗୋଟ ଓ ତାଙ୍କର ସେବାରେ ଅହରହ ଲାଗି ରହିଲେ ଛତିଶା ନିଯୋଗ । ତାଙ୍କର ପିନ୍ଧିବା ବସନ ହେଲା ରଙ୍ଗୀନ ଝାନି ରେଶମର ବସ । ମଣିମା ବଶମଦ ଢାକରେ ତାଙ୍କର ପହୁଡ଼ ରାଜେ, ତାଙ୍କର ଆନୁଷ୍ଠାନିକ ଭାବରେ ଦାତ୍ରପଞ୍ଚା କରାଯାଏ, କର୍ପୂର ଚନ୍ଦନ ନିଶ୍ଚିତ ସୁବାସିତ ଜଳରେ ସ୍ନାନାଦି କରାଯାଏ ଓ “ମଣିମା” “ମଣିମା” କୋଳାହଳ ଭିତରେ ତାଙ୍କର ସମସ୍ତ ଶରୀରରେ ଚନ୍ଦନ ଲେପନ କରାଯାଏ । ପ୍ରାତଃଭୋଜନ ପରେ ପରେ ସୁବେଶ ହୋଇ ଦାରୁପ୍ରହୁ ଅପେକ୍ଷା କରନ୍ତି ଭକ୍ତ, ଆଉ ନିରିମାଖୀମାନଙ୍କର ହାଲି ହରକତ ଶୁଣିବା ପାଇଁ । ପୁଣି ମଧ୍ୟାହ୍ନ ଭୋଜନ ଏକ ରାଜକୀୟ ଗ୍ରାସ ଯେଉଁଥିରେ ଅନ୍ୟତମ ଗୁଳିଣ ପ୍ରକାରର ଭୋଗବୃଦ୍ଧ୍ୟ ଅର୍ପିତ ହୋଇଥାଏ । ଏହା ପରେ ସେହି ବଶମଦ କୋଳାହଳ, “ମଣିମା” “ମଣିମା” ରତ୍ନ

ସବୁଠାରୁ ବେଶି ପୁଣିଧାନଯୋଗ୍ୟ ଜଗନ୍ନାଥଙ୍କର ଭୂମିପତେ ଗର୍ଭ ଉଠିଥିବା ଅସଂଖ୍ୟ କିମ୍ବଦନ୍ତୀ । ବହୁ

ତମେ ଆପଣ ଶାଶ୍ୱତ ଯେ ତମେ ପାଣିରେ ଭୁବିକ ନାହିଁ ବି
 ନିର୍ଦ୍ଦୋଷ ଯୋଡ଼ିବ ନାହିଁ । ଯାହାକର ଦୁଇ ଆଖି ସୂର୍ଯ୍ୟ
 ଆଉ ତରୁ, ଯିଏ ପଲକ ମାତ୍ର ଜଗତେ ଶାନ୍ତ ସାମ୍ରାଜ୍ୟେ
 ଶାନ୍ତ ଲକ୍ଷ୍ମୀଧର, ଯାହାର ଉପରେ ବିଶ୍ୱ ବ୍ରହ୍ମାଣ୍ଡ ନିୟନ୍ତ୍ରଣ
 କୁଏ, ସିଏ ତି ଲୁଚିଯାଏ ପଲକେକ ଚିକାକାରି ଆଉ
 ପାରିବୁତ, ସିଏ ତି ହାତୀରେ ଚୋରା ହୋଇ ଗାଧିତ ପମା
 ଜଗତେ ଆଉ ବାବୁ ମୁଦ୍ରା ନିତରେ ପୁରୁଣେ ଶୁନ୍ୟ ଶୁନ୍ୟରେ
 ଚୋକି ଆଶିବ ବିଶର ମହାଶି ! ଏ କାଳି ଆପଣଙ୍କ
 ପରାଜାରେ ଅତ୍ୟାଚାରୀ ଉଦାରୀ ହୋଇଛି ଏହା ଆପଣଙ୍କୁ
 ସ୍ୱାକାନ୍ତ କରିବାକୁ ପଡ଼ିବ ।

ଆପଣଙ୍କର ପ୍ରାଣ ଲୋଚନ ପରେ ଶ୍ରୀ ମହିମର କୋଟି-
 ଶାଶ୍ୱତ ଆପଣଙ୍କ ପାଖରେ ସେହି ଦିନର ନକ୍ଷତ୍ର ବିଶ୍ୱର
 ଆପଣଙ୍କୁ ପଠି ଶୁଣାଏ । କିନ୍ତୁ ଜର୍ମ ପଲକ ଆପଣଙ୍କର ବି
 ମୁକ୍ତି କାହିଁ ! କାହିଁ କେତେଦିନ ତତେ ଆପଣ ସାମନ
 ଦେଖରେ ଦାନକାର ଦନା ସହିତ ତପନ କରି ତ୍ରୁପାକ

କାଳିପର,
 ଭୁବନେଶ୍ୱର-୭୫୧୦୦୨

ଭୂମି ଦିଆ କରିଥିଲେ । ଏହାଦେ ଆପଣଙ୍କୁ ବନା ଆକାଶ,
 ଅନ୍ୟପାଦ ପୁମିକା ଓ ଆପଣଙ୍କ ନାହିଁ ସାମ୍ରାଜ୍ୟ ଉତ୍ତର
 ତୁଟାଇ ପାବ ବନାକୁ କରା ଦାଦାମାମା । ଆପଣ
 ପୂଜା ପାଇଲେ ସେହି ବାମନ କୁପଣେ ।

ଆଉ ବିନୟ କାହିଁକି ? ପଲକେକ ତରୁ ଶୁଣିବୁତ ।
 ଉତ୍ତୁ ତାକୁଳକି ମଣିମା ମଣିମା, ତୁହା ତୁହି ଉତ୍ତରକି ।
 ଆପଣ ଆସନ୍ତୁ, ହସ୍ତୀ ପରି ଶୁଣି ଶୁଣି ପହଞ୍ଚି ଦିନେ କରନ୍ତୁ ।
 ନର୍ଦ୍ଦୋଷ ଉଧ ଉପରିକୁ ବିନେ କରନ୍ତୁ । ଆପଣଙ୍କର
 ଚିରହାସ୍ୟମୟ ଉଦାଧର ଓ ପରମ କାଳିକା ତତ୍ତ୍ୱ ସ୍ୱରୂପ
 ଦେଖି ଉତ୍ତରକି ଉତ୍ତରକୁ ବାଦିଣି ଆଶ୍ଚର୍ଯ୍ୟକର ।

ଆମେ ସାଧାରଣ ଲୋକ । ଆମେକି ତୁଦାମା, ବହୁ
 ମହାଶି, ବିଶର ମହାଶି ହବାକୁ ଲାଗିଲେ ଏ ଦିନେ ଆପଣ
 ତମର ବୃଦ୍ଧା କୈବଲ୍ୟ ଏ ହାତୀର ପଦେ ମତେ ପହଞ୍ଚେଇ
 ଦିଅ, ତମର ବନାପାର ଶୁଭରେ ସାମ୍ରାଜ୍ୟ ପାରିଆର କରି
 ଲକ୍ଷିଆପ ।



ଭୁବନେଶ୍ୱର ମୋତେ ଉପା ମହାକାବୁ ଦିପୁଳ ଭୁଜ ବିଭାରି ଦେଲେ ଛାନ୍ଦ	ବାହୁ ତଳେ ମୋତେ ଉପା, କି କରି ପାରିବ ଦୁଃଖ । (୧୦୫)
ସର ହୋଇଥିବ ନନ୍ଦିନୀର ଉପା ତୁମେ ଦାନବହୁ । ନିର୍ଦ୍ଦୋଷ ହୋଇଲେ	ମୁଁ ଶିବି ତୁମ ଦେବୀରେ କି ବୋଲିବେ ଏ ସଂସାରେ । (୧୦୬)
ଏ ଉଚ୍ଚରାଜି ଚିତି ପତି ଶୁପଣି ଭୁବନ ମୋହନ ଚକାଳରାଜକୁ	ଉଦିଏ ଭୁବନ ନାହିଁ । ଦେବେବେଳେ ବିଏ ଶୁଣ । (୧୦୭)
ଦିନକୁ ଦିନ ତ ଦୁଃଖ ଅତିତେଜ ଗାଧିଗାଧାଣି ଏ ଶବ୍ଦ ପାଉରେ	ସୁଖ ତ ଦିଶଇ ନାହିଁ, ରଜାବର ରାବପ୍ରାଣୀ । (୧୦୮)
ଶ୍ରୀକ୍ଷେତ୍ର ନଦରେ ମହା ସିଦ୍ଧାନ୍ତେ ବାଦଣି ପାକଣ ନ ଉଚିତା ପାଏ	ଶିରେହେଁ କମଳା ହାଉ, ଆନନ୍ଦ ନ ପାଏ ନାହିଁ । (୧୦୯)
ସେବାକୁ ଅତର ସେନି ଶେକେ ପ୍ରମୁ, ଓହ୍ଲାଇ ନଦିପ ବିମା ମୋ ମହାକାବୁ	ଏ ପ୍ରାଣ ଶିବ ବିମାଣି । କଣାବ ଗାର ଚୋଦାଣି । (୧୧୦)
ମୁଁ ଛାନ୍ଦ ପତିତ ଉଦଧା ପୁଣି ଶ୍ରୀ ବୀରକେଶରୀ ମହାଶାନ୍ତା ଉରେ	ଶ୍ରୀରଜା ଚରଣ ଚରେ ଦୟାକର ଏବେବେଳେ । (୧୧୧)



ଓଡ଼ିଆ ସାହିତ୍ୟରେ

ଜଗନ୍ନାଥ ସ୍ମୃତିପ୍ରସ୍ତର

ଶ୍ରୀ ହାସନୀଶାହ ଶ୍ରୀମୁଖ୍ୟ

୧୯୫୫

ବିଶ୍ୱମୟ ଜଗନ୍ନାଥ । ଜଗନ୍ନାଥ ହିଁ ପରମ ସତ୍ୟ ଓ ପରମ ଉପାସନା । ଶ୍ରୀ ଜଗନ୍ନାଥ ଉପାସନାରୁ ଉତ୍ପତ୍ତି ତେଜନା ଯଦି ଜଗନ୍ନାଥ ସ୍ମୃତି ଦୁଃଖ, ତେବେ ଏ ସ୍ମୃତିର ଆବେଗରେ କେଉଁ ଜାତି, କେଉଁ ଦେଶ, କେଉଁ ଗଣ୍ଡ ପ୍ରଭୃତି ନୁହେଁ ? କେବଳ କଥା ଓଡ଼ିଆ ସାହିତ୍ୟ ପ୍ରଭୃତି ?

ଓଡ଼ିଆର ଓଡ଼ିଆତ୍ୱ, ଓଡ଼ିଆ ଦେଶର ଦେଶତ୍ୱ, ଓଡ଼ିଆ ଚିନ୍ତାର ଚିନ୍ତନ, ଓଡ଼ିଆ ଜାତିର ଜାତୀୟତା, ସବୁ ତ ଅଭିମତ ଏଇ ତିନୋଟି ଦାରୁ ମୂର୍ତ୍ତିର ମୂର୍ତ୍ତି ବୋଧକରେ.....

ଶ୍ରୀ ଜଗନ୍ନାଥ କହିଲେ, ସର୍ବଧର୍ମ ସମନ୍ୱୟର କଥା ଆସେ, ସନାତନ ଧର୍ମ କଥା ଆସେ, ଶାଶ୍ୱତ ଯାହା ସବୁ ମାନବୀୟ ମୂଲ୍ୟବୋଧ ସବୁ ଏ ମହା ପ୍ରାଣୀକୁ ମଧୁକ୍ଷର ସ୍ରୋତରେ ବହି ଆସେ । ତେଣୁ ଯେଉଁ ମୂଲ୍ୟବୋଧର ସନାତନତ୍ୱ ଯୁଗ ପ୍ରବାହରେ ଅକ୍ଷୟତ୍ୱ ଲଭ କରନ୍ତି, ତାହାହିଁ ଜଗନ୍ନାଥ ସ୍ମୃତି । ଏହି ଦାରୁ ଦେବତାର ଗର୍ଭରେ କଥା ଯେ ଆମ୍ଭ ଓ ସମାଜୁତ ନ ହୋଇଛି, କିଏ କେବେ କଳନା କରି ପାରିବ ?

ଦୁଇଟି ସରଣୀରେ ଏ ପ୍ରସଙ୍ଗଟିକୁ ବିଶ୍ୱର କରଯାଇ । କେଏକ ଜଗନ୍ନାଥ ବନ୍ଦନା ଅର୍ଥାତ୍ ତାଙ୍କର ମହିମା ଜାଇ ନ କରି, କେଉଁଠି ଅଭିମାନ କରି, କେଉଁଠି ଉର୍ଦ୍ଧ୍ୱନା କରି, କେଉଁଠି ଗମ୍ଭୀର ପାଇ, କେଉଁଠି ବା ତାଙ୍କ ରୂପଶ୍ରୀ ଦର୍ଶନରେ ତରସ ହୋଇ, କବି, କାବ୍ୟଜାର, ପଲାର ଗୁରୁ ଗୁରୁତାର ଉତ୍ତମ, ଜଣାଣ, ଚଉତିଶାରେ ଗରି ଦେଇଛନ୍ତି ଓଡ଼ିଆ ପ୍ରାଚୀନ, ମଧ୍ୟଯୁଗୀୟ ସାହିତ୍ୟକୁ-ଏ ଗୋଟିଏ ଧାର; ଅନ୍ୟଟି ଜଗନ୍ନାଥ ଯେଉଁ ଶାଶ୍ୱତ ତେଜନାଟିକୁ ବିଶ୍ୱମୟ କରି ବେଦ, ଉପନିଷଦ, ଦର୍ଶନ, ପୁରାଣରେ ପ୍ରତୀକ ରହି ପୁଜିତ, ତାହାତ ଓଡ଼ିଆ ସାହିତ୍ୟର ଧର୍ମଭିତ୍ତିକ ମହାପ୍ରାବନ !!

ପ୍ରଥମେ ଆଖିରେ ପଡ଼େ ଶୁକ୍ରମୁନି ସାରଳା ଦାସଙ୍କର ବନପର୍ବରେ ପୁରୁଷୋତ୍ତମଙ୍କର ଅଭିନବ ଉଚ୍ଚିତାସ ।

ଦେଖିଲେକ କଥାଦାରୁ ତିନିଯେ ମୁରତି
ଶୁକ୍ରନ କୃଷ୍ଣ କୁକୁମ୍ଭ ଦିଶଇ ତାଙ୍କ ନ୍ୟୋତି
ସର ରଜ ତମ ତାଙ୍କ ଦେହ ବିଶ୍ୱଜର
ଗଣ୍ଡକର ଅଙ୍ଗୁ ଯେ ତରଣ କିଛି ନାହିଁ
ନାସା କର ତାହାଙ୍କର କିଛି ହୁଁ ନଦିଶର
ବାହୁ ଦୁଇଭୁଜ ବକ୍ଷସକୁ ତିରାକର
ପାତ କୁସୁମ ବରନ ସେଇ କୁହାମୂର୍ତ୍ତି
ତାହାଣେ ଶୁକ୍ରନ ବରନ ମହାଦେବ ନ୍ୟୋତି !!

ମହାସ୍ତୋତ୍ରମୟ ଏପରି ଭାବି ନଥିଲେ ରୂପ ବର୍ଣ୍ଣନା ଏତେ ଆତ୍ମର ଓ ଦାର୍ଢ଼ିକ ହୋଇ ନଥାନ୍ତା ।

ମର ବନରାମ ଶୁଭ୍ରଗୀତାରେ ଗାନ କଲେ.....

ବନରତ୍ନ ଯେ ସାମ ହୋଇ
ଉକ୍ତ ଯେ ସୁରତ୍ରୀ ବୋଲଇ
ଯଯୁକ୍ତେ ଯେ ଶ୍ରୀ ଜଗନ୍ନାଥ
ଅଧର୍ଷ ସୁଦର୍ଶନ ପାଥ

ଧନ୍ୟ ବନରାମ ! ତମେ ପ୍ରକୃତରେ ଏତେ ସମଗ୍ର ନହୋଇଥିଲେ ଏମିତି ଶୁଭ୍ରଗୀତା ବେଦକୁ ଆଣି ତୁ ବିଗ୍ରହ
ଗିତରେ ଶାନ୍ତି ଦେଇ ନଥାନ୍ତ !!

ଅର୍ଜୁନଦାସ ପୁଣି ଲେଖିଲେ—

ଯେ ଜଗନ୍ନାଥ ବନରତ୍ନ ସୁରତ୍ରୀ ସୁଦର୍ଶନ
ଏ ଶୁଭ୍ର ସାମତରୁ ନ ଜାଣଇ ଆନ ।

ଦେବତା ବର୍ତ୍ତମାନ ସାମତ ହୋଇଗଲେ । ଉଚ୍ଚର ବିଗ୍ରହ । କିଏ ବା କଅଣ କହିବ ?

ନୀଳାଦ୍ରୀ ମହୋତ୍ସବରେ ଲୋକନାଥ ବିଦ୍ୟାଧର

ଜଗତ ଗିତରେ ଦାରୁ କଲେବର ଧରି
ନୀଳଚକ୍ରେ ବିଜେ କରିଛନ୍ତି ଦଇତାରି
ଉତ୍ସବମାନଙ୍କୁ କରିବାକୁ ଯେ କାରଣ
ଏମତ ପ୍ରଭୁ ଥାଇ ଥାଇ ଜନେ ଏତେ ଅଜାଣ ।

ରୂପ ଓ ଆତ୍ମାନ ବିଷୟରେ ଏ କବିଗଣ ଏତେ ସୁଦୂର କଥା ଗାଇଗଲେ । କିନ୍ତୁ ଦୁଃଖ, ଦୁଃଖ ସରିବତ ?
ଅସିଲେ ଦାନକୃଷ୍ଣ । ନାମରତ୍ନ ଗୀତାରେ ଗାଇଲେ—

ଅବଲୋକନ କରିବା ମାତ୍ରେ

ଅଶେଷ ଦୁଃଖ ନରହେ ଭ୍ରାସେ

ପରମାନନ୍ଦ ସେହି ପବିତ୍ର ପରମ ସୁଖ ଗୋ.....

ଖାଲି ଶୁଣି ଦେଲେ ହସନ୍ତି, ଅବଲୋକନ କର, ତେବେଯାଇ ପରମ ସୁଖ ଗୋ—

ଏ ଅବଲୋକନ ଗିତରେ

ନିବିଡ଼ ପ୍ରୀତି ସଂଶ୍ଳିଷ୍ଟ ହେଉ, ତେବେ ଯାଇ ନିର୍ବାଣ.....

ସେଇଁ ସୁତାକ ପଢ଼ିତ, ତାଙ୍କୁ କୈବଲ୍ୟ ମିଳିବ କି ?

କି ପରମ ଉଚ୍ଚରେ ଅତ୍ୟୁତାନନ୍ଦ ହରିବଂଶରେ ଗାଇଲେ.....

ଜଗନ୍ନାଥଙ୍କ ପାଦେ ସର୍ବେ କଲେ ପୂଜା,
ଗରୁଡ଼ ପିଠିରେ ବିଜେ ସେ ଦେବାର୍ଥ ଗଜା
ଜୟ ଜୟ ଜଗନ୍ନାଥ ଆରତ ଉଠନ,
ପଠିତପାବନ ସ୍ୱାମୀ ଶ୍ରୀମଧୁସୂଦନ !

ଏଠାରେ ପ୍ରଥମ କରି ଜଗନ୍ନାଥ ସ୍ୱାମୀ ହୋଇଗଲେ.....

ଝଙ୍କରସୁଧୀଙ୍କର ସେହି ଅନିର୍ବଚନୀୟ ଭବାବେଶ—

ଜଗନ୍ନାଥ ସ୍ୱାମୀ ନନ୍ଦନ ପଥଗାମୀ ରବତୁମେ.....

ଓଡ଼ିଆ କବି ଓଡ଼ିଆ ଆଉ ଖୋଲଟି ମିଶାଇ, ହିନ୍ଦୀର ପାକପୁଟ ଦେଇ, ବଙ୍ଗଳା ରସ ଥୋଇ ଗଢ଼ି ଦେଇ,
କିମିତି କବିତା.....ସେ ହେଲେ ପ୍ରଜନାଥ ବଡ଼ଜେନା ।

ବାଦର କାଲ କାଗୁମୁକ୍ତ କାନ୍ତି
ସୁକାନ୍ତ କାୟାମୁଖ ଭଜନ ଯାରେ
ଶୁଭୁ କାଗୁଧର, ଶୁଭ ବରଦର
ସର ପ୍ରଦାନ ଜବାଧର ଗରେ.....

ବାଃ, ତେନାଏ, ଓଡ଼ିଆ ସାହିତ୍ୟ କ୍ଷେତ୍ରରେ ତମର ସିଆଜକଟା ଶେନା ତ ଭିନ୍ନ ॥

ରୂପ ଦେଖି ଭକ୍ତ କାହିଁଛି କି ? ଅଶ୍ରୁ.....ପଲକ.....ନିଶ୍ଚୟ କାହିଁଛି—ମାଧବୀ ଦାସୀ ।

ଗରୁଡ଼ ସମ ପାଖରୁ ବରଷଣ ବାରିଲେ
ଗର ନୟନ କମଳ ଭବ ବିଲେଖିଲେ ।
କାର ହିଆ ନ ଦୁବିବ, ଅଶ୍ରୁ ନ ଗଢ଼ିବ,
ମୁହିଁ ତୋର ବୋଲି, ନେତ୍ର ଭସା ନ ପଡ଼ିବ ?

ଚିତ୍ତିଏ ଲେଖିଲେ ତ ମନେ ଯଡ଼ନ୍ତି ଶ୍ରୀ ଜଗନ୍ନାଥ । ବାପାଙ୍କ ପାଖକୁ ଚିଠି.....“ଶ୍ରୀ ଜଗନ୍ନାଥଙ୍କ
ଶ୍ରବଣେ ଶରଣ.....”

ଲୋକ ଗୀତିରେ ଶ୍ରୀ ଜଗନ୍ନାଥ.....
ପ୍ରଭୁ କିସ ବା ହୁନିବି ଭୁଜକୁ
ଭୁଜ ସୁନ୍ଦର ଦିଗର ଯୁଦ୍ଧକୁ
ପ୍ରଭୁ କିସ ବାହୁନିବି ଡୋଳାକୁ
ଡୋଳା ସୁନ୍ଦର ଭ୍ରମର କଳାକୁ

ପ୍ରଣବରୂପୀ ଶ୍ରୀ ଜଗନ୍ନାଥ । ଓଁ କାରକୁ ଯୋଖିଦେଲେ ତ ଶ୍ରୀ ଜଗନ୍ନାଥ ପ୍ରଣବ ରୂପ ଧରନ୍ତି । ଏଥିପାଇଁ ଜଗନ୍ନାଥ
ଦାସେ କହିଲେ—

ଶ୍ରୀ ଜଗନ୍ନାଥ ରୂପ ଅଶେଷ କରୁଣା କୃପ
ସକଳ ମନ୍ତ୍ରଙ୍କ ରୂପ ଯୋଡ଼ ଅକ୍ଷରେ
ସର୍ବଦା ବସୁରେ ଧରେ ଜମେଣ ସର୍ବ ଚକ୍ଷୁରେ
ପଦ ବସୁଧରି ମଣେ କରଇ ବିହାର ।
ଆଦ୍ୟ ଚକ୍ରେ ଭବ୍ ମଣ୍ଡଳେ
ବେନି ପାଶ କାମ ବାଜ ବସେ ଯୁଗଳେ ।
ମହାରାଟ ବିଶ୍ଵରାଟ ଏ ବିରାଟ ସେ ବିରାଟ
ବିରାଟ ଅଖିଳ କୋଟି ହୁଏ ପ୍ରକଟ ।
ସ୍ଵାବର ଜଙ୍ଗମ କୀଟ ପତଙ୍ଗାଦି ଯେତେ ଘଟ
ତହିଁ କାବ ବଳଦେବ ଶେଷ କନିଷ୍ଠ
ଜଗନ୍ନାଥ ପରମ ରୂପୀ
ସ୍ଵଚ୍ଛନ୍ଦି ଅଂଶେ ସୁଭଦ୍ରା ଅଶେଷ ବ୍ୟାପୀ ।

ବଳଗମ ଦାସଙ୍କର ‘ବଟ ଅବକାଶ’, ‘ଭବ ସମୁଦ୍ର’ ଓ ଲକ୍ଷ୍ମୀ ପୁରାଣ; ଜଗନ୍ନାଥ ଦାସଙ୍କର ‘ଦାଗ୍ରହସ୍ତ ଗୀତା’—
ସବୁଥିରେ କି ଅପୂର୍ବ ଜଗନ୍ନାଥ ମହିମାର କୀର୍ତ୍ତନ ନ ହୋଇଛି ।

ଶୂନ୍ୟ ସଂହିତାରେ ଅରୁତାନନ୍ଦ ଦାସ ଚତୁର୍ଥ । ମୂର୍ତ୍ତିରେ ଐଶ୍ଵର୍ଯ୍ୟ ଓ ମାଧୁର୍ଯ୍ୟର ମହାମନ୍ତ ଗାୟକ୍ତି—

ଜଗନ୍ନାଥ, ବଳଭଦ୍ର, ସୁଭଦ୍ରା ଦର୍ଶନ
ମହାମନ୍ତ, ମନ୍ତ୍ରଗଣ, ରୂପ ଦାଗ୍ରହସ୍ତ
ଐଶ୍ଵର୍ଯ୍ୟ ମାଧୁର୍ଯ୍ୟ ଯେନି ସିଂହାସନ ପରେ
ବିଜୟ କରିଶକ୍ତି ଚତୁର୍ଥ । ରୂପରେ ।

ପଞ୍ଚଦଶ ଶତାବ୍ଦୀରୁ ବିଂଶ ଶତାବ୍ଦୀ ଯାଏ ବହୁ କବି ଜଗନ୍ନାଥଙ୍କ ଗଦ୍ୟରେ ବହୁ ଭକ୍ତି ଗୀତିକା ରଚନା
କରିଛନ୍ତି—ଯଥା ସାଲବେଗ, ଦାନକୃଷ୍ଣ, ବନମାଳୀ, ଗୌତମଚରଣ, ଯଦୁମଣି, କବିସୂର୍ଯ୍ୟ ବଳଦେବ ରଥ, ଶ୍ୟାମଘନ,
ଶ୍ରୀଚନ୍ଦନ, ସାରିଆ, ଅଭିମନ୍ୟୁ, ରଘୁନାଥ, ହୁଦାନନ୍ଦ, ନିତ୍ୟାନନ୍ଦ, ଭକ୍ତଚରଣ, କଳ୍ପଲତା ଜେମା, କୁଞ୍ଜରତା, ଦିବ୍ୟ-
ସିଂହଦେବ, ଦାନବନ୍ଧୁ, ହରିଚନ୍ଦନ, ନୃସିଂହ ଗଜପତି, ପଦନ ପଦ୍ମନାଭ, ବୀରକଣ୍ଠୋର ଦେବ, ମାନଗୋବିନ୍ଦ ହୋତା
ଇତ୍ୟାଦି ।

ଗଜପତି ମୁକୁନ୍ଦ ଦେବ ଇଂରେଜମାନଙ୍କଦ୍ଵାରା କଟକରେ ବନ୍ଦୀ ଥିବାବେଳେ କାହିଁ କାହିଁ ଗାଉଥିଲେ—

ଅହେ ମାଳାହୁଁ ବିହାରୀ
କଟକେ ଅଟକ ହେବାକୁ ମୋ ଦିନ

ସରୁନାହିଁ ଝୁରି ଝୁରି
ଉଣ୍ଡାରୁ ଖଣ୍ଡା ବାହାର କରିଣ
ପ୍ରଭୁ ଓଡ଼ିଆ ଶତ୍ରୁ ନିବାର ।

କିନ୍ତୁ ହସାର ବିପତୀ ଭକ୍ତ ଜଣାଇଛି—
ହରନାଥ ହୋ, କିଛି ମାଗୁନାହିଁ ତୋତେ
ଧନ ମାଗୁନାହିଁ, ଜନ ମାଗୁନାହିଁ, ମାଗୁଛି ଶରଧାବାଳିରୁ ହାତେ ।

କ୍ଳେଶପାଟିରେ ଏଇ ଶବ୍ଦ କେତେ ଚମତ୍କାର !!

ପାଦ ଯେ ବୋଲଇରେ ମନ ସହସ୍ର ବଚନ
ମହାପ୍ରଭୁଙ୍କର ଶରଧା ବାଳିରେ ଚାଲିଯିବାକୁ ମନ
ପାଟି ଯେ ବୋଲଇରେ ମନ ସହସ୍ର ବଚନ
ମହାପ୍ରଭୁଙ୍କର ଚକଟ ଖେଚଡ଼ି ଖାଇଥିବାରୁ ମନ

ଏବେ ବି ଆଉ ଦୁଃଖୀ ଶରଣାଗତ ଜନ ଗାଆନ୍ତି...

କୃପାସିନ୍ଧୁ ବଚନ କରି ଅବଲୋକନ
ଅବା-ଆହେ ନୀଳ ଶରଳ ପ୍ରବଳ ମରବାରଣ.....

ସର୍ବତ୍ର ସମନ୍ୱୟ, ପ୍ରତ୍ୟର୍ପଣ, ରାଗାନୁଗାରଣ, ଅଦ୍ୱୈତ, ଦ୍ୱୈତ, ବିଶିଷ୍ଟା ଦ୍ୱୈତ, ଶାନ୍ତ, ବୈଷ୍ଣବ, ତାର୍ବିକ, ଗାଣ୍ଡ-
ପତ୍ୟ, ସୌର, ଅଲୋକ, ଶାବରୀ, ବୁଦ୍ଧ, ଜୈନ—ସର୍ବପ୍ରକାର ସ୍ୱବନ୍ଧମୁକ୍ତ ଏଇ ଜଗନ୍ନାଥଙ୍କୁ ଦେଖିବା ଆଧୁନିକ
କବିମାନେ କିପରି କେଉଁଠି ଥୋଇଛନ୍ତି—ଏଠାରେ ବି ପରମପଣର ବିରୂପି ନାହିଁ, ଯଦିଓ ଆଧୁନିକ କବି ମନ
ବସ୍ତୁତାତ୍ପରତା ଓ କେତେକାଂଶରେ ନିରାଶ୍ରୟତା ଉପରେ ଆଧାରିତ ରହିଛି ।

ବୈଷ୍ଣବ ପାଣିକ କଣ୍ଠରେ—

କଳା ତୁଳସୀ ବଳମାଳିଆ ତୁହି କାଳିଆରେ
ନୀଳ ଶରଳ ବେତେଲେ ଅଛୁ
ବସି ଦକ୍ଷିଣେ ଗୁରୁ ବଳିଆରେ
ଶବରୀ ଅଇଁଠା ଚଟା ହଟହଟା ଦକ୍ଷିଣ ସିନ୍ଧୁ କୂଳିଆରେ

ପଦ୍ମିନୀ ଓଡ଼ିଶା କବି ସମଲପୁରୀ ଉପାରେ ଗାଇଛନ୍ତି—

ମାଆର ଗର୍ଭେ ଥିଲୁ ବୋଲକେ ପୁରିପୁଡ଼ା ହାର
ତାଙ୍କ ଦେଲୁ ରଖି ମୋତେ ପ୍ରଭୁ ଜଗନ୍ନାଥ
ଧରୁଥିଲି ଯେନ୍ ପଡ଼ିଥିଲି ସେ କଥାକେ ଭୁଲି ଗଲୁରେ
ଖେଳିବୁଲି ନ ଭୁବି ତେଗି ହେଲୁରେ ଶୁଆଲ
ଦେଖୁଛେ ତଥାପି ନାହିଁ କଲୁରେ ହେତୁ ଜ୍ଞାନ ।

ଉଚ୍ଚିସ୍ତାତି ଭବରଜ ଅପେକ୍ଷା ଜ୍ୟୋତ୍ସ୍ନା, ବିଦ୍ରୋହ, କିମ୍ପାସା ଓ ପ୍ରଶ୍ନବାଚୀରେ ଆଧୁନିକ କବିର କବିତା—

କି ମାନ ମିଳିବ ପ୍ରଭୁ
କପି କପି ଚମ ନାମ ଅପଥାରେ
କଷ୍ଟ ଦେଇ ଆପଣା ଶରୀରେ କି ପୁଣ୍ୟ ପାଇବା ପାଇଁ
ଆମେ ସବୁ ଦିନ ରାତି ହାଉଯାଉ
ଶରଧା ବାଳିରେ ମଦିରେ ଜମିଛି ଭିଡ଼ ସାଲୁ ସାଲୁ
ପାପ ପୁଣ୍ୟ, ସମୁଦ୍ର କୁଳଦେ ପ୍ରଭୁ ଚକା ତୋକା
ସାଲୁ ସାଲୁ ଚିତା ବାପ, ବନ୍ୟଜନ୍ମ ଭୟଙ୍କର ପ୍ରୀତି ।

ରାଧାନାଥ ମହାପାତ୍ରାରେ—

ପଣ୍ଡ ଦଳେ ଶ୍ରେଷ୍ଠ ଯେହ୍ନେ ପ୍ରସ୍ତୁତ ଲଳିତ
ଶ୍ରେଷ୍ଠ ଏ ରତ୍ନକଳ ରୁମି ଗୁଣେ ଗରାୟସୀ
ପୁଷ୍ପକାଣ୍ଡେ ଶ୍ରେଷ୍ଠ ତାର କେଶର ଯେସନେ
ଶ୍ରେଷ୍ଠ ଏ ନାକାଦୁଧାମ ସମଗ୍ର ରତ୍ନକଳେ

ଶ୍ରୀ ଜଗନ୍ନାଥଙ୍କୁ ଶାନ୍ତି ଗୋପବନ୍ଧୁଙ୍କର ଉତ୍ତମ ଆତ୍ମିକ ଓ ଶାରୀରିକ ସତ୍ୟ ନ ଥିଲା । ସେ ଦେଖିଲେ—

ଏହି ସେ ଉତ୍କଳ ପୁଣ୍ୟ ଦେବସତୀ
ହୋଇଛନ୍ତି ତୁଳ ସର୍ତ୍ତ ତୀର୍ଥାଦିନୀ
ତା' ମଧ୍ୟେ ବିଷୟେ ପୁଣ୍ୟ ନୀଳାଚଳ
ସରତର ଧର୍ମରୂପ-ଉତ୍ତର
ଏବେ ନୀଳାଚଳେ ବିଳେ ଜଗନ୍ନାଥ
ତେବେ କିପାଁ କହ ଉତ୍କଳ ଅନାଥ ?
ଏବେ ମୁଖ୍ୟ ଦେଖ ନୀଳାଚଳେ ପାଳ
କଳା ଧଳା ଘୋଡ଼ାପଲେ ବେନି ସର
କୀର ମୂର୍ତ୍ତି ଦିଶେ ଯେହେ ଅଗ୍ନି ଶିଖା
ଦର୍ପି ମୂର୍ତ୍ତ୍ୟ ମାରେ ଶାମୁରେ ମାଣିକା ।

ଏହି ଜଗନ୍ନାଥ ଆନନ୍ଦ ବିଶ୍ୱ ପ୍ରକାଶର ବହୁରେ ଏକ, ପୁଣି ବିଶ୍ୱତରୁଣ ଏତଦ ପ୍ରକାଶ, ପ୍ରଥମ ବହୁ, ସେ ହେଉଛନ୍ତି ଶ୍ରୀ ବୁଦ୍ଧ ଜଗନ୍ନାଥ—ଏହା ଥିଲା ପଞ୍ଚମ ନୀଳକଣ୍ଠଙ୍କର କାଣୀ—

ଶାନ୍ତିଦାତରଣ ଜଗନ୍ନାଥଙ୍କୁ ପ୍ରଣ କଲେ—

କାହ ପାଷାଣେ ଗଠିତ ହେ
ନିର୍ଭୀକ ଦେବତା ମୂର୍ତ୍ତି
ମାନବର ହସେ ବହି ରୂପ
ଉନ୍ମେଷ ତାର ଜରୁଛି ବିଦ୍ରୁପ ?
ଅନ୍ତର ଗୁହାରି, ଶୁଣ କି ତାହାରି
ଶୂନ୍ୟ ପ୍ରାଣ, ହେ ପାଷାଣ ପ୍ରେରା ମନ୍ଦିର)

ରବୀନ୍ଦ୍ର ପ୍ରଭବ ପ୍ରସୂତ ଏଇ କବିତାରେ ଉଚ୍ଚ ଛଡ଼ା ଜଗନ୍ନାଥଙ୍କ ପ୍ରତି ରହିଛି ବାସ୍ତବବାଦୀ ଶିଖାର ଜୀବନ ବିକାଶ ଧର୍ମ ।

ଆଶ୍ଚର୍ଯ୍ୟ ଯେ କବି ସର୍ତ୍ତ ଉତ୍କଳର ଧର୍ମକୁ ଅର୍ପିତ ନିଶା କହି ତା' ପାଖରୁ ଲମ୍ପ ଦେଉଥିଲେ, ସେ 'ସରତ' କବିତାରେ ଲହିଲେ—

ତେଣୁ ମୁଁ ତ ଉତ୍କଳୀନୁ, ଖସିପଡ଼େ ମୋର ଉଦୟେନ୍
ଉଠାଇ ପାରେନା ଆଉ ଗାଈକ ଯେ ହାତ ଥର ଥର
ହେ ମୋର ଶେଷ ବିହ, ପ୍ରଶ୍ନାମର ଶୁଭ୍ର କ୍ଷତ ସବୁ
ତୁମେ ମନେ ଶାନ୍ତି ଦିଅ, ଦିଅ ନିଦ୍ରା
ଚାଣିନିଅ ତୁମ ମାୟା ତରୁ

ତୁମେ ପର ଆହେ ବରଧା ମୁଚ୍ଚତି
ବସିବ ଆରମ୍ଭେ ଧର୍ମ କୀରତି,
ତୁମେ ପର ତିର ଶାନ୍ତି ପ୍ରକାଶି
ନୀଳ ଚନ୍ଦ୍ରରେ ଦୀର୍ଘ ବନାତି
ନିରାକର ନିଆଁ କିଏ ହେ ?
ଉହ ମଧ୍ୟାସ୍ତରୁ କହ ହେ.....

ପୁଣି—

ନୀଳକଣ୍ଠ ସେ ବିବସ୍ତ କରୁଣାର ତିଠି ଖୋସ ରହେ
ବିବାସରେ କରୁଣା କରୁଣା ଶାନ୍ତି ବିଶ୍ୱ ଅବଗାହେ

ମାର୍କସବାଦୀ କବି ଆନନ୍ଦ ପଟ୍ଟନାୟକ ସାପ୍ତାହିକ ମଣିଷର ଯତ୍ନାତ୍ମକ ଓ ମୁମୂର୍ଷୁ ପ୍ରାଣରେ ଜଗନ୍ନାଥଙ୍କର ବାଳ ଓଁକାର ସୁଖି କରି ନୂତନ ଚେତନା ପ୍ରକାଶିଲେ—

ମୁଁ ବିରେ ଖୋଲୁନି ମର୍ମର ଖଣି
ମରୁ ଓଁକାରେ 'କାର' ତୀବନରେ କେତେ
ଝୁମୁଥିଲ କୁଳା ?

କବି ଗୁରୁପ୍ରସାଦ କହନ୍ତି—

ମହାପ୍ରଭୁ ମୁକ୍ତି ଦିଅ
ଏହି ଯାତ୍ରା ଶୁଭ ହେଉ ମୋର ଶେଷ ଯାତ୍ରା
ଏ ଦେହରୁ ତୁମର ସହାର ବେଢ଼ି
ଚହୁତ ବହୁତ ଜାତି ପୁନରୁକ୍ତି ଏ ଆତ୍ମାର
ଆଉ ତୁମ ଦୟା କ୍ଷମା ଜାରୁଣ୍ୟର ସମୁଦ୍ର କୂଳରୁ
ମହାପ୍ରଭୁ ସେଇ ଜଗନ୍ନାଥ ।

ସାତାଳୀୟ ମହାପାତ୍ରଙ୍କର ଶବ୍ଦର ଆକାଶ ବେଳରୁ ସେହି ନୀଳାଦ୍ରି ବେତନା ପୁଣି ଶବ୍ଦ ରୂପ ଧାରଣ କରିଛି । 'ବିଦୁଷକ' କବିତାରେ.....

ମହାପ୍ରଭୁ ନୀଳ କନ୍ଦର ବିହାରୀ
(ଘେନ ଦୟାବହି ମୋର ଗୁହାରି)

ତୁମେ ମତେ କ୍ଷମାଦିଅ, ସକଳ ଅଜ୍ଞାନ ମୋର
ଯେହେତୁ ମୁଁ କ୍ଷମା ଦେଲି

ବେଦନାର ଗ୍ୟାଲେରୀରେ ତୁତୀୟ ପାହାଚେ ବସି
ବିଭିନ୍ନ ମୂର୍ତ୍ତି ଓ ମୁଖାନାଭ

ମହା ବିଦୁଷକ ଆହେ ତୁମେ ଯେତେ
ଯୁଗ ଯୁଗ ଗଲ ମୋତେ ହସେଇ କହେଇ,

ପୁଣି-ତୁମେ ମଧ୍ୟ ସମୁଦ୍ରର ଦାବୀଠାରୁ
ଆପଣାକୁ ଦୂରରେ ରଖିବ ?

କି ଥିଲା ଆହେ ମହାବାହୁ ପାଟିରୀ ତୁମର ସତେ
କେତେ ଦମ୍ଭ କେତେ ଯେ ବଧୂର, ଶୂନ୍ୟ ଆଉ କେତେ ଉଚ୍ଛ
ସମୁଦ୍ର ଏତେ ବି ପାଟି ତୁମ୍ଭ ତାକହାକ ସବୁ ସେଠି, ସତେ ଅପହସ୍ତ ।

ପତନୀ ମହାକବିଙ୍କର ସ୍ଵର ଆକୃତିଭର—

ପ୍ରଭୁ ହେ ଥରେ ବା ଦେଖନ୍ତି ଯଦି ତମ ବିଶ୍ଵରୂପ
ପାପତାପ ଗେଗ ଶୋକ କରିଯାତା ମୋହର
କଳାଜରେ ଆପେ ଆପେ ନେସି ହୋଇ ଯାତା
ତମ କଳା ତନୁର ପ୍ରଲେପ ।

ଅନାମକର ରହସ୍ୟ କୁଣ୍ଡଳିତ କୁଣ୍ଡଳିନୀର ଜାଗୁଟି ଏଥିରେ—

ଜଗା ଭୁଜ ବଳାୟାର
ତୁ ଅଛୁତ ମୁଁ ଅଛି
ତୁ ନାହିଁ ତ ମୁଁ ନାହିଁ
ରୋଦନ କରୁ କାହିଁ ପାଇଁ
ଅଛି ନାହିଁର ଭରଣି କରି
ରଖୁଛି ଜଗା ଭେକିକି କରି

ସେହି ଭେକିକିର ଦିନ ଏଇ ରଥଯାତ୍ରା-ପହଣ୍ଡିର ଭେକିକି, ଢେରା ପହର ରହସ୍ୟ, ପତିତପାଦନ ରୂପର ଭେକିକି ନୟନ ମନ ସାର୍ଥକ କରୁ..... ମଣିଷକୁ ଭଜକୁ ନେଇ ଯାଇ..... ତାକୁ ଶାଶ୍ଵତ କରୁ ନିଜ ଅଧିକାରରେ..... ନିଜ କ୍ଷମତାରେ—

ବଳରଣି ସାହି, ପୁରୀ



ଆମ ସାହିତ୍ୟରେ ଶ୍ରୀଜଗନ୍ନାଥ

ଶ୍ରୀ ନୀଳମଣି ମିଶ୍ର

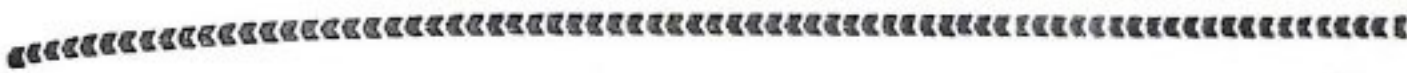

ଶ୍ରୀ ଜଗନ୍ନାଥ ମହାପ୍ରଭୁ ଆମର ଜାତୀୟ ବିଗ୍ରହ ହୋଇଥିବାରୁ ଏ ଜାତି ତାଙ୍କୁ ଶ୍ରେଷ୍ଠ ସମ୍ମାନ ପ୍ରଦର୍ଶନ କରି ଆସୁଛି । ବୈଦିକ ଯୁଗରୁ ଆରମ୍ଭ କରି ଏ ପର୍ଯ୍ୟନ୍ତ; ସେ ଦାରୁବ୍ରହ୍ମ, ପୁରୁଷୋତ୍ତମ, ନୀଳାଦ୍ରିନାଥ ଓ ଶ୍ରୀଜଗନ୍ନାଥ ପ୍ରଭୃତି ବହୁ ନାମରେ କଥିତ ହୋଇଛନ୍ତି । ଜୈନ ଯୁଗରେ ସେ 'ଜାନନାଥ', ବୌଦ୍ଧ ଯୁଗରେ 'ବୁଦ୍ଧ', ତନ୍ତ୍ରଯୁଗରେ 'ଭୈରବ' ରୂପେ ସମାଜରେ ଖ୍ୟାତିପ୍ରାପ୍ତ ହେବା ସଙ୍ଗେ ସଙ୍ଗେ ଜନଜୀବନକୁ ଉଦ୍‌ବୁଦ୍ଧ କରିଛନ୍ତି; ଜନତାର ଆରାଧ୍ୟ ରୂପେ ଅସୀମ ସାହସ, ବିଜୟ ତଥା ଶୌର୍ଯ୍ୟ ପ୍ରଦାନ କରିଛନ୍ତି । ଯୁଗେ ଯୁଗେ ଆମ ଜାତୀୟତାର ପ୍ରତୀକରୂପେ ଶ୍ରୀଜଗନ୍ନାଥ ସର୍ବତୋଭାବେ ଆମ ସାହିତ୍ୟର ପ୍ରତି ଛତ୍ରେଛନ୍ତେ ବର୍ଣ୍ଣିତ ହୋଇଛନ୍ତି ।

ଶ୍ରୀଷୀୟ ଅଷ୍ଟମ ନବମ ଶତାବ୍ଦୀରେ ରଚିତ କବି ମୁରାରି ମିଶ୍ର 'ଅନର୍ଥ ରାଘବ ନାଟକ' ନାମରେ ରାମାୟଣ ଚରିତ ଅବଲମ୍ବନରେ ଖଣ୍ଡିଏ ପୁସ୍ତକ ରଚନା କରିଥିଲେ । ସେ ପୁସ୍ତକର ମଙ୍ଗଳାଚରଣରେ 'ଜଗନ୍ନାଥ' ଶ୍ରୀଜଗନ୍ନାଥଙ୍କ ଉଦ୍ଦେଶ୍ୟରେ ପ୍ରଣାମ ଜଣାଇ ଗୋଟିଏ ଶ୍ଳୋକ ରଚନା କରିଛନ୍ତି—

“ବିରମତି ମହାକଳେ ନାଭି ପଥୈକ ନିକେତନ—
 ସ୍ଥିରୁବନ ପୁରଃଶିଳା ଯସ୍ୟ ପ୍ରତିକ୍ଷଣମାତୁରୁଃ ।
 କିମର୍ଥ କରଣଃ କାହୁକ୍ କସ୍ୟ ବ୍ୟବସ୍ଥିତିରିତ୍ୟସା—
 ବୁଦ୍ଧର ମବିଶଦ୍ ଦୁଷ୍ଟଃ ତସୈ ଜଗନ୍ନାଥସ୍ୟ ନମଃ” ॥

ମହାକବି କାଳିଦାସଙ୍କ 'ମେଘଦୂତ' କାବ୍ୟଟି ବିରହାୟତ୍ତର ନିକପତ୍ତୀ ନିକଟକୁ ସହେଶ ଉଦ୍ଦେଶ୍ୟରେ ଲିଖିତ ହୋଇଥିବାର ପ୍ରସିଦ୍ଧି ରହିଛି । କିନ୍ତୁ ଓଡ଼ିଆ ବିଦ୍ୱାନ୍ ଗଙ୍ଗାମ କିଳ୍ଲା ନିବାସୀ ମହାମହୋପାଧ୍ୟାୟ ନରହରି 'ମେଘଦୂତ' ଉଦ୍ଦେଶ୍ୟକୁ ଶ୍ରୀ ଜଗନ୍ନାଥଙ୍କ ଉପ ଯାତ୍ରା ଓ ବାହୁଡ଼ା ଯାତ୍ରାର ବର୍ଣ୍ଣନା ବୋଲି ଅର୍ଥ ଦେଇଛନ୍ତି । ସେ ଶ୍ରୀଜଗନ୍ନାଥଙ୍କୁ ଚତୁର୍ଦ୍ଦିଗ ପଦକ ଉଦ୍‌ବର୍ଣ୍ଣଣକାରୀ ମେଘ ରୂପେ ବର୍ଣ୍ଣନା କରିବା ସଙ୍ଗେ ସଙ୍ଗେ ଉଦ୍‌ସମୁଦ୍ରମଧ୍ୟରେ ସମସ୍ତ ପୁରୁଷାର୍ଥସାଧକ ଶ୍ରୀଜଗନ୍ନାଥ ମହାପ୍ରଭୁ ମେଘକୁ

ଦୂତରୂପେ ବିଶ୍ୱବାସୀଙ୍କ ନିକଟକୁ ପଠାଇ ଥିବାର ଚିତ୍ରଣ କରିଛନ୍ତି ।

“ନମୋ ନୀଳାଚଳୋତ୍ତମ ବାସିନେ ତସ୍ୟଜା ଭୂତେ ।
 ନୀଳାଦ୍ରିତର ମେଘାୟ ଚତୁର୍ଦ୍ଦିଗାୟ ବର୍ଣ୍ଣିତେ ॥

ଉତ୍ତମକୁ ସର୍ବାନେବ ଜୀବାନ୍ ସଂସାରଜଳୋ ପୟୁତାନ୍ ଅବେଶ ତନ୍ମଧ୍ୟବର୍ତ୍ତୀ ସକଳ ପୁରୁଷାର୍ଥ ସାଧକ ନୀଳାଦ୍ରିଭୂବମାରୋପ ଯିତୁଃ କବି-ମୈତ୍ରଦୂତାଖ୍ୟଂ କାବ୍ୟ-ପ୍ରଣିନାୟ । ମେଘବାକ୍ୟଂ ଶୁଭା ଗୁଣ୍ଡିତ୍ୟର୍ଥଂ ସର୍ବେଷାଂ ବିଶ୍ୱଜନାନା ମାଗମାତ୍ ଦୂତଭବ ଦୂତୋ ମେଘୋଥସ୍ମିନ୍ନିତି ଗୁଣ୍ଡନାମ” ।

ମେଘ ଯକ୍ଷର ଦୂତ ହୋଇ ନପାରେ ଏବଂ ଦୂବେରଙ୍କ ଦ୍ୱାରା ଶାପଗ୍ରସ୍ତ ହେବାର ଯକ୍ଷଯକ୍ଷରେ କୌଣସି କାରଣ ଗୁଣ୍ଡ ମଧ୍ୟରେ ଲିପିବଦ୍ଧ ହୋଇ ନଥିବାରୁ, ଏ ପ୍ରକାର ଯୁକ୍ତି କରାଯିବାର କୌଣସି କାରଣ ନାହିଁ ବୋଲି ପଣ୍ଡିତ ନରହରି ଟୀକାର ପ୍ରାରମ୍ଭରେ ଯୁକ୍ତି ଦର୍ଶାଇଛନ୍ତି ।

“ନରୁ ମେଘୋ ଯକ୍ଷସ୍ୟ ଦୂତୋ ରଚିତ୍ ମର୍ତ୍ତତି ।
 ଶାପେ ଦାତବ୍ୟେ କୋ ହେତୁ? କୋ ବା ତସ୍ୟା ପରାଧଃ,
 କଥଂ ଗୁଣ୍ଡେ ନ ନିହିଃ । ତଦ୍ ବର୍ଣ୍ଣନେ ବା କି-
 ପ୍ରୟୋଜନଂ ? ମୂଢ଼ଂ ତ ନାସ୍ତି, ତ ସର୍ବ ମ ଯୁକ୍ତ ତରଂ” ।

ଏହିପରି ଭାବରେ ଯୁକ୍ତି କରି ପଣ୍ଡିତ ନରହରି 'ମେଘଦୂତ' ଖଣ୍ଡକାବ୍ୟର ପ୍ରତ୍ୟେକ ପଦକୁ ବ୍ୟାକରଣ ଓ ଅଭିଧାନ ସାହାଯ୍ୟରେ ଖଣ୍ଡବିଖଣ୍ଡିତ କରି, ଶ୍ରୀଜଗନ୍ନାଥ-ଙ୍କ ଉପଯାତ୍ରା ଓ ବାହୁଡ଼ାଯାତ୍ରା ସମ୍ବନ୍ଧରେ ଉକ୍ତ କାବ୍ୟର ଶ୍ଳୋକଗୁଡ଼ିକ ରଚନା କରି ଥିବାର ବର୍ଣ୍ଣନା କରିଛନ୍ତି ।

ଶ୍ରୀଜଗନ୍ନାଥ ମହାପ୍ରଭୁ ଶ୍ରୀଷୀୟ ଦ୍ୱାବଶ ଶତାବ୍ଦୀ ବେଳକୁ ଶ୍ରୀକୃଷ୍ଣ ରୂପେ କାର୍ଯ୍ୟିତ ହୋଇଥିଲେ । ବିଶେଷତଃ ଶ୍ରୀକୃଷ୍ଣଲୀଳାର ମହାନ ପ୍ରଭୁରକ ନିଯାଜ ସ୍ୱାମୀ ଶ୍ରୀକ୍ଷେତ୍ର ଆସିବା ପରେ ପରେ, ଶ୍ରୀକୃଷ୍ଣ ଓ ଶ୍ରୀଜଗନ୍ନାଥଙ୍କ ମଧ୍ୟରେ

ଅନେକ କବିମାନ ଧାରା ପୃଷ୍ଠି ହୋଇଥିଲ । ସେହି ଦୃଷ୍ଟିରୁ ଉତ୍କଳୀୟ ବିଦ୍ଵାନ ଶ୍ରୀଜଗନ୍ନାଥ ମହାପ୍ରଭୁଙ୍କୁ ଶାକ୍ତରୂପେ ବର୍ଣ୍ଣନା କରି 'ଗୀତ ଗୋବିନ୍ଦ' କାବ୍ୟର ପ୍ରଣୟନ କରିଥିଲେ ।

ଶ୍ରୀଷ୍ଟୀୟ ଅଷ୍ଟମ ନବମ ଶତାବ୍ଦୀରୁ ଆରମ୍ଭ କରି ଗଙ୍ଗରାଜତ୍ଵ ଅର୍ଥାତ୍ ଶ୍ରୀଷ୍ଟୀୟ ଦ୍ଵାଦଶ ଶତାବ୍ଦୀ ପର୍ଯ୍ୟନ୍ତ ଉତ୍କଳରେ ତତ୍ତ୍ଵମତବାଦର ପ୍ରଚଳନ ଜନସମାଜଦ୍ଵାରା ସମର୍ଥତ ହୋଇଥିଲା । ଶୈବମତବାଦକୁ ଶାନ୍ତ-ମତବାଦର ପରିପୋଷକ ରୂପେ ଗ୍ରହଣ କରି ତାତ୍ତ୍ଵିକମାନେ 'ଦକ୍ଷିଣାଗୁରୁ ଚନ୍ଦ୍ର' ଓ ପରବର୍ତ୍ତୀ କାଳରେ 'ବାମାଗୁରୁ ଚନ୍ଦ୍ର'ର ପ୍ରଚଳନ କରାଇଥିଲେ । ସେମାନେ କେବଳ ଜନ-ସାଧାରଣଙ୍କୁ କାହିଁକି, ତାତ୍ତ୍ଵିକ ପ୍ରୟୋଗଦ୍ଵାରା ଶାସନଶକ୍ତିକୁ ପ୍ରଭାବିତ କରାଇଥିଲେ । ରାଜାମାନେ ତନ୍ତ୍ରର ପରି-ପୋଷକ ହୋଇଥିବାରୁ ଓଡ଼ିଶାରେ ତାତ୍ତ୍ଵିକ ଉଦ୍‌ଧାରା ଲୋକପ୍ରିୟତା ଅର୍ଜନ କରିଥିଲ । ବୌଦ୍ଧତାତ୍ତ୍ଵିକମାନେ ଶୈବ ଓ ଶାନ୍ତ ତାତ୍ତ୍ଵିକମାନଙ୍କ ସହିତ ମିଶ୍ରିଯାଇ ଓଡ଼ିଶାରେ ମାଉଣ୍ଡ ମୋହନ ବର୍ଣ୍ଣା 'ଉଚ୍ଚାଟନ' ଆଦି ଆଭିଭୂତିକ କର୍ମରେ ତତ୍ପର ହୋଇ ଉଠିଲେ । ସେମାନଙ୍କ ପ୍ରତ୍ୟେକରେ 'କାମ୍ୟରତ୍ନ, ଉଚ୍ଚତୀକ୍ଷୁତ୍ର' ପ୍ରଭୃତି ଆଭିଭୂତିକ କର୍ମମୂଳକ ଗୁଣ ରଚିତ ହୋଇ ଓଡ଼ିଶାରେ ପ୍ରସ୍ତୁତି ହୋଇଥିଲା । 'ପଞ୍ଚମକାଳ' ର ପ୍ରଚଳନ ଫଳରେ ସାଧାରଣ ଜନତା, ବିଶେଷତଃ ଅନୁରୂପ ଶ୍ରେଣୀୟ ଲୋକମାନେ ବାମାଗୁରୁ ଚନ୍ଦ୍ର ଆଦି ଅଧିକ ଆକୃଷ୍ଟ ହେଲେ । ମଦ୍ୟ ଓ ମୈଥୁନର ବହୁଳ ପ୍ରସାର ଫଳରେ କେବଳ ନୀଚଜାତୀୟ ଲୋକେ କାହିଁକି, ଉଚ୍ଚକୁଳସମ୍ପତ୍ତ ବ୍ୟକ୍ତିମାନେ ମଧ୍ୟ ତାତ୍ତ୍ଵିକ ସାଧନ ବା କୌଳସାହି ସମାଜରେ ନାରୀଧର୍ମଣ ଓ ମଦ୍ୟ ପାନ ଜନିତ ବ୍ୟଭିଚାରକୁ ସାମାଜିକ ମର୍ଯ୍ୟାଦା ପ୍ରଦାନ କଲେ । ତା'ଫଳରେ ସମାଜ ନିତାନ୍ତ ବ୍ୟାଧିଗ୍ରସ୍ତ ହୋଇ ଉଠିଲା । ତାତ୍ତ୍ଵିକମାନେ କେବଳ ମାତାଙ୍କ ବ୍ୟତୀତ ଅନ୍ୟ ନାରୀମାନଙ୍କ ସହିତ ମୈଥୁନ କ୍ରିୟାରେ ରତ ହେବା ଉର୍ଦ୍ଧ୍ଵ ତାତ୍ତ୍ଵିକ ବଚନମାନ ପ୍ରଣୟନ କରିଦେଲେ—

“ମାତୃଯୋନିଃ ପରିତ୍ୟଜ୍ୟ ବିହରେତ୍ ସର୍ବଯୋନିଷୁ” ।

ଏହାଫଳରେ ସାମାଜିକ ମର୍ଯ୍ୟାଦା ଦିନକୁ ଦିନ ନିମ୍ନ-ସ୍ତରକୁ ଚାଲି ଆସିଲା । ଏହି ସମୟରେ ପରମବୈଷ୍ଣବ ଗଙ୍ଗରାଜାମାନେ ଓଡ଼ିଶାର ରାଜସିଂହାସନ ଅଧିକାର କରିଥିଲେ । ସେମାନେ ବୈଷ୍ଣବ ମତବାଦର ପରିପୋଷକ ହୋଇଥିବାରୁ ତାତ୍ତ୍ଵିକମତବାଦକୁ ଆଦୌ ସର୍ବାଙ୍ଗ-କରଣରେ ସମର୍ଥନ କଲେ ନାହିଁ । କିନ୍ତୁ ସାମାଜିକ ପ୍ରଚଳନକୁ ହଠାତ୍ ରାଜାଦେଶ ବଳରେ ବନ୍ଦ କରାଇଦେବା ମଧ୍ୟ ସେମାନଙ୍କ ପକ୍ଷରେ ସହଜସାଧ୍ୟ ବ୍ୟାପାର ନଥିଲା । ତେଣୁ ସେମାନେ ଓଡ଼ିଶାର ଜାତୀୟ ବିଗ୍ରହ ଶ୍ରୀଜଗନ୍ନାଥଙ୍କ ମହିମା ସେବା ପୂଜାରେ ତତ୍ତ୍ଵାଗୁରୁ ପରିବର୍ତ୍ତେ 'ବୈଷ୍ଣବାଗୁରୁ' ର ପ୍ରବର୍ତ୍ତନ କରାଇବା ସଙ୍ଗେ ସଙ୍ଗେ ବିଭିନ୍ନ ସ୍ଥାନରେ ଶ୍ରୀଜଗନ୍ନାଥ ମହିମା ତଥା ଗୋପୀନାଥ

କୃଷ୍ଣଙ୍କ ମହିମା ପ୍ରତିଷ୍ଠା କରାଇ କୌଶଳକ୍ରମେ ବୈଷ୍ଣବ-ମତବାଦର ପ୍ରଚଳନ କରାଇଲେ । ସେତିକିବେଳେ ରୁବନେଶ୍ଵରରେ 'ବଳ, କୃଷ୍ଣ, ସୁଭଦ୍ରା' ଇତି ବିଗ୍ରହ ଉତ୍ଥାପନ 'ଅନନ୍ତ ଦାସୁଦେବ' ମହିମା ପ୍ରତିଷ୍ଠା କରିବା ସଙ୍ଗେ ସଙ୍ଗେ ରୁବନେଶ୍ଵରର ପ୍ରସିଦ୍ଧ ବିଗ୍ରହ ଶ୍ରୀଲିଙ୍ଗରାଜ ମହାପ୍ରଭୁଙ୍କୁ ଶୈବ ଓ ଶାନ୍ତ ମତବାଦର ପ୍ରତୀକ ରୂପେ ଗ୍ରହଣ ନ କରି, 'ହରିହର'ଙ୍କ ପ୍ରତୀକ ରୂପେ ବର୍ଣ୍ଣନା କଲେ ଏବଂ ସେଠାରେ ଦେଲପତ୍ରୀ ସହିତ ତୁଳସୀ ତଥା ଅରକ୍ଷ୍ୟ ଶିବ-ନିର୍ମାଳ୍ୟ ରୂପ ସର୍ବଜନସେବ୍ୟ କରାଇଲେ । ଗଙ୍ଗ-ରାଜାମାନଙ୍କର ଏ ପ୍ରକାର ନୀତିଗତ କୌଶଳକୁ ସକ୍ରିୟ ଉାବରେ ସାହାଯ୍ୟ କଲେ ଆଗୁଣ୍ଡ ଜୟଦେବ । ଦେଶବାସୀଙ୍କ ଶୃଙ୍ଖାରୀ ମନୋଭାବକୁ ସୁହାଇଲା ପରି ସେ ରାଧାକୃଷ୍ଣରତି—'କେଳିଜଳାବିଳାସ' ପୂର୍ଣ୍ଣ 'ଗୀତ-ଗୋବିନ୍ଦ' ରଚନା କରିଥିଲେ । ସେ 'ଗୀତଗୋବିନ୍ଦ' କାବ୍ୟରେ କ'ଣ ବର୍ଣ୍ଣନା କରିବାକୁ ଯାଉଛନ୍ତି, ତାହାର ସୂଚନା ଦେଇ ପ୍ରଥମ ଶ୍ଳୋକରେ ଲେଖିଛନ୍ତି—

“ରାଧାମାଧବଯୋଜୟନ୍ତି ଯମୁନା କୃଳେ ରହଃ କେଳୟଃ” ।

ତତ୍କାଳୀନ ସମାଜ ଏପରି ଏକ ଶୋଚନୀୟ ପରିସ୍ଥିତିରେ ଉପନୀତ ହୋଇଥିଲା ଯେ, ଆଦି ରସାତୁଳ କାବ୍ୟ ମାଧ୍ୟମରେ ଜନତାର ରୁଚିକୁ ଭିନ୍ନମୁଖୀ କରାଇବା ବ୍ୟତୀତ ଜୟଦେବଙ୍କର ଆଉ ଅନ୍ୟ ଉପାୟ ନଥିଲା । ସେ ରାଧାକୃଷ୍ଣଙ୍କ ପ୍ରେମଲୀଳାର ବର୍ଣ୍ଣନା କରି ତାହାକୁ ତାଙ୍କର ଉପାସ୍ୟ ଦେବ ଶ୍ରୀଜଗନ୍ନାଥ ମହାପ୍ରଭୁଙ୍କୁ ଅର୍ପଣ କରିଥିଲେ । ତେଣୁ ସେ ପ୍ରଥମେ ଦଶାବତାରୀ ପରଂବ୍ରହ୍ମ ଶ୍ରୀଜଗନ୍ନାଥଙ୍କ ଉଦ୍ଦେଶ୍ୟରେ ଦଶାବତାର ସୂଚି କରିଛନ୍ତି ଏବଂ ପ୍ରତ୍ୟେକ ସୂଚି ଶେଷରେ 'ଜୟଜଗଦୀଶ ହରେ' ବୋଲି ଶ୍ରୀଜଗନ୍ନାଥଙ୍କୁ ଉଣିତା କରିଛନ୍ତି ।

ଶ୍ରୀଜଗନ୍ନାଥ ମହାପ୍ରଭୁଙ୍କ ଦଶାବତାର ମଧ୍ୟରେ ସେ ବୁଦ୍ଧଙ୍କୁ ସ୍ଥାନ ଦେଇ 'ବଜ୍ରକାମୀଶାଖା'ର ବୌଦ୍ଧ-ମତାବଲମ୍ବୀ ଜନତାଙ୍କୁ ଖୁସି କରାଇଛନ୍ତି । ତେଣୁ ନିଃସନ୍ଦେହରେ କହିହୁଏ ଯେ, ଜୟଦେବ ଜଣେ ସମାଜ-ସଂସାରକର ଗୁମ୍ଫିକାରେ ଅବତୀର୍ଣ୍ଣ ହୋଇ ଗଙ୍ଗବଂଶୀୟ ରାଜାମାନଙ୍କ ଉଦ୍ଦେଶ୍ୟ ପୂରଣ କରିବା ସଙ୍ଗେ ସଙ୍ଗେ ଶ୍ରୀଜଗନ୍ନାଥ ମହାପ୍ରଭୁଙ୍କ ସାର୍ବଭୌମତ୍ଵ ପ୍ରଖ୍ୟାପନ କରିଛନ୍ତି । ସେଇଥିପାଇଁ 'ଉଚ୍ଚମାଳା' ର ପ୍ରଣେତା ଚନ୍ଦ୍ରଦତ୍ତ ଲେଖିଛନ୍ତି—

“ନିର୍ମାୟ ଗୀତଗୋବିନ୍ଦଂ କାବ୍ୟଂ ଶ୍ରୀପୁରୁଷୋତ୍ତମେ ।
ନିବେଦ୍ୟ କୃତକୃତ୍ୟୋଥସୌ ଜୟଦେବ-ମହାମନା” ॥

ବୋଧହୁଏ ସେହି ଉଦ୍ଦେଶ୍ୟରେ 'ଆର୍ଯ୍ୟସତ୍ତ୍ଵଶତୀ' ଗ୍ରନ୍ଥର ପ୍ରଣେତା ଆଗୁଣ୍ଡ ଗୋବର୍ଦ୍ଧନ ଜୟଦେବଙ୍କ କାର୍ଯ୍ୟକୁ ପ୍ରଶଂସା କରି ଗଙ୍ଗରାଜାଙ୍କୁ କହିଥିଲେ—“ହେ ଉତ୍କଳ-ରାଜା, ଆପଣଙ୍କ ସଭାରେ ଯେତେ ପଞ୍ଚିତ ଅଛନ୍ତି,

କ୍ଷୟଦେବ ପଣ୍ଡିତ କବି, ସେମାନଙ୍କ ମଧ୍ୟରେ ଶୀର୍ଷ-
ସ୍ଥାନୀୟ ଅଟନ୍ତି" ।

“ସେ କେଅପ୍ୟୁରକଳ ରୂପତେ ତବସରା ସମାନ୍ତିତାଃ
ପଣ୍ଡିତାଃ ।

ତତ୍ତ୍ୱ ଶ୍ରୀକ୍ଷୟଦେବ ପଣ୍ଡିତ କବି ପ୍ରମୁଖୁ ବିନ୍ୟସ୍ୟତି”
(ଅଳଙ୍କାରଶେଖର)

ତେଣୁ ଶ୍ରୀକ୍ଷୟଦେବଙ୍କ ‘ଗୀତଗୋବିନ୍ଦ’ ଗୁଡ଼ିକ
ମୁଖ୍ୟତଃ ଶ୍ରୀକଳ୍ପନାଥଙ୍କ ଉଦ୍ଦେଶ୍ୟରେ ରଚିତ ବୋଲି
ନିଃସନ୍ଦେହରେ କହିହୁଏ ।

କ୍ଷୟଦେବଙ୍କ ପଦ୍ୟ ଅନୁସରଣ କରି କବିତ୍ରୟ ରାୟ
ଦିବାକର ମିଶ୍ର ‘ଅଭିନବ ଗୀତଗୋବିନ୍ଦ’ ଶୀର୍ଷକ ଖଣ୍ଡିଏ
ଗୀତକାବ୍ୟ ରଚନା କରି ଗଜପତି ପୁରୁଷୋତ୍ତମ ଦେବଙ୍କ
ନାମରେ ଉତ୍ସର୍ଗ କରିଥିଲେ । କବିତ୍ରୟ ମିଶ୍ର କ୍ଷୟଦେବଙ୍କ
ପରି ଅପ୍ରତ୍ୟକ୍ଷ ଭାବରେ ଶ୍ରୀକଳ୍ପନାଥଙ୍କୁ ବର୍ଣ୍ଣନା ନକରି
ପ୍ରତ୍ୟକ୍ଷ ଭାବରେ ବର୍ଣ୍ଣନା କରିଛନ୍ତି—

“ଦାରି-ପରିତ ଗଗନ କନ୍ଦର ଜଳଧିମଗ୍ନ ମହାସୁର-
ଶଖା ନାମକ ମାଣ୍ଡୁଭାତ୍ୱା କଳିତ ବେଦ ମନାତରମ୍ ।
ନମତ ମାନଶରୀର ମଗ୍ନୁତ ମଣ୍ଡିକ ମୁନିଜନ ବସିତ-
ଜନନ ପାଳନ ନାଶ କାରଣ ନୀଳଗିରିପତିମତ୍ୟୁତ ॥

x x x

ନୀଳଗିରି ପତି ତରଣ ସରସିକ ମରମଧୁକର ରୂପିଣୀ ।
ରଚିତ ମେତତ୍ ପୁରୁଷୋତ୍ତମ ରୁଦ୍ରଜା ମତି ଶୁଭୁଣା ॥

‘ଅଭିନବ ‘ଗୀତଗୋବିନ୍ଦ’ର ପରବର୍ତ୍ତୀ ରଚନା
ହେଉଛି—‘ମୁକୁନ୍ଦ ବିଳାସ’ । ଏଥିରେ କବି ରଘୁନାଥପତି
ଶ୍ରୀରାଧାକୃଷ୍ଣଙ୍କ କେଳୀ ବର୍ଣ୍ଣନା କରିବାକୁ ଯାଇ ମଙ୍ଗଳା-
ଚରଣରେ ଶ୍ରୀକଳ୍ପନାଥ ମହାପୁରୁକୁ ‘ପ୍ରକୃତି ପୁରୁଷ,
ବ୍ରହ୍ମା, ବିଷ୍ଣୁ, ମହେଶ୍ୱର, ଜଗନ୍ନାଥ, ବଳଭଦ୍ର, ସୁଭଦ୍ରା ଓ
ସୁଦର୍ଶନ ତଥା ବ୍ରହ୍ମାବନର ଶ୍ରୀରାଧାକୃଷ୍ଣ ରୂପେ ବର୍ଣ୍ଣନା
କରିଛନ୍ତି ।

“ଯୋ ଦ୍ୟୋ ପ୍ରକୃତି ପୁମାନୁତି ମତଃ ସ୍ତା
ପୁଂସଦେହାଶ୍ଚିତୋ—
ଯ ସେଧା ବିଧି ବିଷ୍ଣୁଶଙ୍କର ବପୁର୍ଦ୍ଧାରୀ ହରୀଦୁଖ୍ୟତେ ।
ଶ୍ରୀମନୁଜ ଶିରୋତ ଦାଗୁତନୁଧୁକ୍ ଯୋଥସୌ
ଚତୁର୍ଦ୍ଧାହିତୋ
ରାଧାକୃଷ୍ଣ ତନୁଧରୋ ବିକନ୍ଦତେ ବ୍ରହ୍ମାବନେ ସ ପ୍ରଭୁଃ ॥

ଏହି ସମୟରେ ଶ୍ରୀ କଳ୍ପନାଥ ମହାପୁରୁଙ୍କ ପରମ
ଭ୍ରତ, ଶ୍ରୀଚୈତନ୍ୟଙ୍କ ଗୁରୁକଳ୍ପ, ରାଜମ ହେନ୍ଦ୍ରୀର ଶାସକ
ତଥା ଶ୍ରୀକୃଷ୍ଣରାଜାର ଅତିରିକ୍ତ ଭେଦାଭେଦ’ ମତବାଦର
ପ୍ରବର୍ତ୍ତକ ରାୟ ରାମାନନ୍ଦ ପଟ୍ଟନାୟକ ଶ୍ରୀ ରାଧାକୃଷ୍ଣଙ୍କ
ଲୀଳା ସମ୍ବଳିତ ଖଣ୍ଡିଏ ନାଟକ ଲେଖିଥିଲେ । ସେ
ଶ୍ରୀକୃଷ୍ଣ ଓ ଶ୍ରୀ କଳ୍ପନାଥଙ୍କ ମଧ୍ୟରେ ଅଭେଦ

କଳ୍ପନା କରିବାକୁ ଯାଇ ପୁସ୍ତକଟିର ନାମ ରଖିଥିଲେ
‘ଶ୍ରୀ କଳ୍ପନାଥ ବରୁଣ ନାଟକ’ । ସେଥିରେ ରାୟ
ରାମାନନ୍ଦ କ୍ଷୟଦେବ ପ୍ରଭୃତି ଭକ୍ତ କବିଙ୍କ ପଦ୍ୟ
ଅନୁସରଣ କରି ନାଟକର ଶ୍ଳୋକ ଯୋଜନା ସ୍ଥଳରେ
‘ଗୀତ ଗୋବିନ୍ଦ’ର ଛାବିବଦ୍ଧ ଗୀତ ପରି କେତୋଟି
ଗାଥା ଅର୍ଥାତ୍ ଗୀତ ସଂଯୋଜନ କରିଛନ୍ତି । ସେହିପରି
ଭାବରେ ଉତ୍କଳୀୟ ବିଦ୍ୱାନ୍ ହଳଧର ମିଶ୍ର ବସନ୍ତୋତ୍ସବ
ମହାକାବ୍ୟ ରଚନା କରି କଳ୍ପନାଥ ମହାପୁରୁଙ୍କ ଯାତ୍ରା-
ଦିର ବର୍ଣ୍ଣନା କରିଛନ୍ତି ।

ଅନ୍ୟାନ୍ୟ କବିମାନେ ସ୍ୱ ସ୍ୱ ରଚନାରେ ଶ୍ରୀ କଳ୍ପନାଥ
ମହାପୁରୁଙ୍କ ବର୍ଣ୍ଣନା ମଙ୍ଗଳାଚରଣରେ ସ୍ଥାନ ଦେଇଥିଲେ
ହେଁ, ନୀଳଗିରି ନାଥ ଦାଗୁବ୍ରହ୍ମ ଶ୍ରୀ କଳ୍ପନାଥଙ୍କ ଲୀଳା
ତଥା ଯାତ୍ରାଦିର ବର୍ଣ୍ଣନା କରି ଚକ୍ରପାଣି ପଟ୍ଟନାୟକ
‘ଗୁଣ୍ଡିଚା ବିଜୟ ଚମ୍ପୂ’, ଭଗବାନ୍ ବ୍ରହ୍ମା ‘ଗୁଣ୍ଡିଚା ଶତକ’,
ନୀଳାୟର ଆରୁର୍ଷ ‘ଚନ୍ଦନ ଯାତ୍ରା ଚମ୍ପୂ’ ଆଦି ବହୁ
ପୁସ୍ତକ ସଂସ୍କୃତରେ ରଚନା କରିଛନ୍ତି ।

ସଂସ୍କୃତ କାବ୍ୟ ବ୍ୟତୀତ ସାରଳା ଦାସଙ୍କ ଠାରୁ
ଆରମ୍ଭ କରି କବିସୂର୍ଯ୍ୟ ଓ ବଳଦେବ ରଥଙ୍କ ପର୍ଯ୍ୟନ୍ତ
ଶତାଧିକ ଓଡ଼ିଆ କବି ସ୍ୱ ସ୍ୱ ପୁସ୍ତକରେ ମହାପୁରୁ
କଳ୍ପନାଥଙ୍କୁ ଶ୍ରେଷ୍ଠ ସ୍ଥାନ ଦେଇ ଆସିଛନ୍ତି । ଉତ୍କଳର
ବ୍ୟାସଦେବ ସାରଳା ଦାସ । ‘ମହାଭାରତ’ରେ ଶ୍ରୀ
କଳ୍ପନାଥଙ୍କୁ ମୁଖ୍ୟ ସ୍ଥାନ ଦେଇଛନ୍ତି । ତାଙ୍କ ଦୃଷ୍ଟିରେ
ଶ୍ରୀ କଳ୍ପନାଥ ହେଉଛନ୍ତି ପରଂବ୍ରହ୍ମ ଏବଂ ଶ୍ରୀକୃଷ୍ଣ
ଓ ଶ୍ରୀ କଳ୍ପନାଥଙ୍କ ମଧ୍ୟରେ କୌଣସି ଭେଦ ନାହିଁ ।
ଦ୍ୱାରକାଧୀଶ ଶ୍ରୀକୃଷ୍ଣ ମହାଭାରତ ଯୁଦ୍ଧରେ ଯେଉଁ
ସବୁ କୃତ୍ୟମାନ କରୁଥିଲେ ତାହା ନୀଳଗିରିପତି
ଶ୍ରୀ କଳ୍ପନାଥଙ୍କ କୃତ୍ୟ ବୋଲି ସାରଳା ଦାସ ବର୍ଣ୍ଣନା
କରିବା ସଙ୍ଗେ ସଙ୍ଗେ ‘ମୁଷଳୀପର୍ବ’ରେ ଶ୍ରୀ ଦାଗୁ
ବ୍ରହ୍ମଙ୍କ ରହସ୍ୟ ଉଦ୍ଘାଟନ କରିଛନ୍ତି ।

ସାରଳା ଦାସଙ୍କ ପରବର୍ତ୍ତୀ କବି ବଳରାମ ଦାସ
ଶ୍ରୀରାମଙ୍କ ଚରିତ ଅବଲମ୍ବନରେ ଖଣ୍ଡିଏ ରାମାୟଣ
ରଚନା କରିଥିଲେ ହେଁ, ଭକ୍ତ ପୁସ୍ତକର ସେ ନାମକରଣ
କରିଛନ୍ତି ‘କଳ୍ପନୋତ୍ତମ ରାମାୟଣ’ । ସେଥିରେ ସେ
କଳ୍ପନାଥ ମହାପୁରୁଙ୍କୁ ପରଂବ୍ରହ୍ମ ଓ ଶ୍ରୀ ରାମଙ୍କୁ ଅତତାର
ରୂପେ କଳ୍ପନା କରି, ଶ୍ରୀ ରାମଙ୍କୁ ଓଡ଼ିଶା ସେନା ଆସିବା
ସଙ୍ଗେ ସଙ୍ଗେ ତାଙ୍କ ଦ୍ୱାରା ଶ୍ରୀ କଳ୍ପନାଥ ମହାପୁରୁଙ୍କ
ଅର୍ଚ୍ଚନା କରାଇଛନ୍ତି ।

“କେତେହେଁକ ଦୂରେ ଦେଖିଲେ ଯେ ନୀଳଗିରି’
ତହିଁରେ ବିଜେ କରିଣ ଅଛନ୍ତି ଶ୍ରୀହରି”
ଦକ୍ଷିଣ ସିନ୍ଧୁରେ ରାମ ସୁହାନ ସାରିଲେ ।
ଦାଗୁବ୍ରହ୍ମ ସ୍ୱରୂପକୁ ଯାଇଣ ଦେଖିଲେ ।”
ନୀଳ ଧବଳବର୍ଣ୍ଣ ଯେ ଅଳଙ୍କାର ମୂର୍ତ୍ତି
ତ୍ରିବିଧ ରୂପ ତହିଁ ଦେଖିଲେ ସାତା ପତି” ॥

(କଳ୍ପନୋତ୍ତମ ରାମାୟଣ)

କେବଳ ସେତିକି ନୁହେଁ, ରାମାୟଣର ପ୍ରତ୍ୟେକ
 ସ୍ଥଳରେ ଶ୍ରୀ ଜଗନ୍ନାଥଙ୍କ ଦୈଶିଷ୍ୟ ଦେଖାଇ ବର୍ଣ୍ଣନା
 କରିବା ସଙ୍ଗେ ସଙ୍ଗେ 'ବଟ ଅବଳାଶ' ଓ 'ରଞ୍ଜିତ
 ପୁରାଣ' ଆଦି ରଚନା କରି ନୀଳଗିରିନାଥଙ୍କ ମହିମା
 ଗାନ କରିଛନ୍ତି ।

ପଞ୍ଚସଖା ମଞ୍ଜରୀର ଅନ୍ୟାନ୍ୟ ଗୁଣିକଣ କରି
 ମଧ୍ୟ ଶ୍ରୀ ଜଗନ୍ନାଥ ମହାପ୍ରଭୁଙ୍କ ମହିମା ଗାନରେ ନିଜ
 ନିଜ ପୁସ୍ତକକୁ ମହିମାନ୍ୱିତ କରାଇ ଅଛନ୍ତି । ଅନ୍ୟାନ୍ୟ
 କବିମାନଙ୍କ ମଧ୍ୟରେ ସାଲବେଗ ଆଦି ବହୁ କବି
 ଶ୍ରୀ ଜଗନ୍ନାଥଙ୍କ ଉଚ୍ଚନ ରଚନାରେ ବିଶେଷ ଚମତ୍କାରିତା
 ପ୍ରଦର୍ଶନ କରିଛନ୍ତି ।

ଯଦନ କବି ସାଲବେଗଙ୍କ ସମାଧି ବଡ଼ଦାଣ୍ଡରେ
 ଦେଖିଲେ ମନରେ ସ୍ୱତଃ ଧାରଣା ହୁଏ, ଶ୍ରୀକୃଷ୍ଣ ସପ୍ତଦଶ
 ଶତାବ୍ଦୀର କଠୋର ସାମାଜିକ ବନ୍ଧନ ମଧ୍ୟରେ କିପରି
 ଜଣେ ଯଦନର ସମାଧି ବଡ଼ଦାଣ୍ଡରେ ରହି
 ପାରିଲା ? ତଥ୍ୟାନୁସନ୍ଧାନକୁ ଜଣାଯାଏ ଯେ, ସାଲବେଗ
 ଥିଲେ ପଠିତପାବନ ଶ୍ରୀ ଜଗନ୍ନାଥ ମହାପ୍ରଭୁଙ୍କର
 କନୈକ ନିଷ୍ଠାପର ଭକ୍ତ । ତାଙ୍କର ନିବେଦନକୁ କାନ
 ଡେରି ପ୍ରଭୁ ଦଳଗଣିତାରେ ଦୀର୍ଘଦିନ ପର୍ଯ୍ୟନ୍ତ ରଥରେ
 ରହିଥିଲେ । ସାଲବେଗ ବୃନ୍ଦାବନରୁ ଫେରି ଶ୍ରୀଗୁଣ୍ଡିଚାରେ
 ପ୍ରଭୁଙ୍କ ଦର୍ଶନ ମାଗିବାର କୌଣସି ଉପାୟ ନ ଦେଖି
 ଆର୍ତ୍ତସ୍ୱରରେ ଗାନ କରିଥିଲେ—

“ଜଗବନ୍ଧୁହେ ଗୋସାଇଁ ।
 ତୁମ୍ଭସ୍ତ୍ରୀଚରଣ ଦିନୁ ଅନ୍ୟ ଗତି ନାହିଁ ।
 ସାତଶ ପଞ୍ଚାଶ କୋଶ ଦିଗଦିଗ ନାହିଁ ।
 ମୋହ ଯିବା ଯାଏଁ ନହିଁଗୋଷ୍ଠେ ଥିବ ରହି ॥

x x x x

କହେ ସାଲବେଗ ହାନ ଜାତିରେ ଯଦନ ।
 ଏହିମତେ ଆଜ୍ଞା ହେଉ ଶିରି ବୃନ୍ଦାବନ ” ॥

ଭକ୍ତ କବି ସାଲବେଗ ଥିଲେ ଶ୍ରୀ ଜଗନ୍ନାଥଙ୍କର
 ଅନ୍ୟ ଭକ୍ତ । ତାଙ୍କ ଭଜନର ପ୍ରତି ଛତ୍ରେ ଛତ୍ରେ
 ପ୍ରତି ଭଠିଛି ଶ୍ରୀ ଜଗନ୍ନାଥ ମହାପ୍ରଭୁଙ୍କ ପ୍ରତି ଅତଳା
 ଭକ୍ତି । ସେ ନିଜକୁ ଜଣେ ପଠିତ ବୋଲି ମନେ କରି
 ପ୍ରଭୁଙ୍କ ଶ୍ରୀପଦରେ ଆର୍ତ୍ତ ଜଣାଣ କରିଛନ୍ତି । ଯେତେ-
 ବେଳେ ଶ୍ରୀମନ୍ଦିର ତଥା ଦାରୁ ବ୍ରହ୍ମଙ୍କ ଉପରେ
 ବିଦେଶିକ ଆକ୍ରମଣ ହୋଇଛି, ତାଙ୍କର ଭକ୍ତପ୍ରାଣ ଅତ୍ୟନ୍ତ
 ବିକଳ ହୋଇ ଉଠିଛି । ପୁରୀର ଉପକଣ୍ଠରେ ଯଦନ
 ଆକ୍ରମଣର ସମାପ୍ତ ପାଇ ପଞ୍ଚାମାନେ ମହାପ୍ରଭୁଙ୍କୁ
 ଶରଣରେ ବିଳେ କରାଇ ମଙ୍ଗଳା ଘାଟ ମାର୍ଗରେ
 ଶୁପତଙ୍ଗାରେ କେଉଁ ଅଜଣା ସ୍ଥାନକୁ ନେଇ ଯାଇଛନ୍ତି ।
 ଏହି ହୃଦୟ ବିଦାରକ ଦୃଶ୍ୟରେ ଭକ୍ତ ସାଲବେଗଙ୍କ ପ୍ରାଣ
 କାନ୍ଦି ଉଠିଛି । ସେ ଆକ୍ରୁଣ କଣ୍ଠରେ ଗାଇ ଉଠିଛନ୍ତି—

“କେଣେ ଘେନି ଯାଇଛୁ ଜଗନ୍ନାଥକୁ ।
 ଆମେ ଦର୍ଶନ କରିବୁ କାହାକୁ ?

x x x x

ବଡ଼ଦେଉଳକୁ ବାହାରି ଶରଣରେ ବିଳେ କରି
 ରେଣୁ ଯେ ପଡ଼ୁଥିବ ଶ୍ରୀମୁଖକୁ ।
 କହଇ ସାଲବେଗ ନିର୍ମାଲ୍ୟ ବାହୁଁ ହେବ,
 ଧିକ ଧିକ ଆମ ଜୀବନକୁ” ॥

ସାଲବେଗଙ୍କ ପରି ଦାନକୃଷ୍ଣ, ଉପେନ୍ଦ୍ରଭଞ୍ଜ
 ପ୍ରଭୃତି ମହାକବିମାନେ ଶତ ଶତ ସଂଖ୍ୟାରେ ଶ୍ରୀ
 ଜଗନ୍ନାଥଙ୍କ ବିଭିନ୍ନ ଲୀଳାର ଅବତାରଣା କରି ରଚନା
 କରିଛନ୍ତି ।

ଭକ୍ତ ସାଲବେଗଙ୍କ ପରି ଦାସିଆ ବାଉରୀ ଥିଲେ
 ଥାଇ ଜଣେ ଭକ୍ତ କବି । ତାଙ୍କ ଦ୍ୱାରା ରଚିତ ‘ଆଗତ
 ଉଦିଷ୍ୟ’ ଓ ‘ଭକ୍ତମାଳିକା’ ପୁସ୍ତକରେ ମଧ୍ୟ ଶ୍ରୀ
 ଜଗନ୍ନାଥ ମହାପ୍ରଭୁଙ୍କ ମହିମା ଗାନ କରାଯାଇଛି ଏବଂ
 ଭକ୍ତ ରାମଦାସ ଦାସିଆ ବାଉରୀ ଅତଳା ଭକ୍ତିର କେତୋଟି
 ଉପାଖ୍ୟାନ ‘ଦାର୍ତ୍ତ୍ୟତା ଭକ୍ତିରସାମୃତ’ରେ ଲିପିବଦ୍ଧ
 କରିଛନ୍ତି ।

ସେହିପରି ଆଉଜଣେ ଦୈଶିଷ୍ୟ ଭକ୍ତ ହେଉଛନ୍ତି—
 ‘ରଞ୍ଜିତରଞ୍ଜିତ’ । ତେଜାନାଳର ପ୍ରସିଦ୍ଧ କବି ବ୍ରଜନାଥ
 ବଡ଼ଜେନାଙ୍କ ବଂଶଧର ରଞ୍ଜିତରଞ୍ଜିତଙ୍କ ପ୍ରଣୀତ ବହୁ
 ଭଜନ ମଧ୍ୟରେ ଗୋଟିଏ ଦୁଇଟି ଶ୍ରୀ ଜଗନ୍ନାଥଙ୍କ ଭଜନ
 ଅତ୍ୟନ୍ତ ମନୋରମ ହୋଇଛି ।

“ସବୁରି ସବୁଅଛି ମୋହର କେହି ନାହିଁ
 ଏକା ମୋ ପ୍ରଭୁ ଜଗନ୍ନାଥ ।
 ତୁମ୍ଭରି ନାମ ଧରି ବିଷ ମୁଁ ଭକ୍ଷି ଅଛି
 ସେ ମୋତେ ହୋଇଛି ଅମୃତ ହେ, ମହାପ୍ରଭୁ !

ବାଲିରେ ପଡ଼ିଥାଇ ନୀଳଚକ୍ରକୁ ଚାହିଁ
 ପ୍ରାଣ ମୋ ଶୋଷି ହୋଇ ଥାଇ ।
 ବାଲିରେ ଗଢ଼ିକରି ମାଂସକୁ ମିଳାଇବି,
 ତକ୍ରକୁ ହାଡ଼ ଥିବ ଧ୍ୟାୟି ହେ, ମହାପ୍ରଭୁ !

x x x x

ଏମତେ କହୁଅଛି ଶୁଣହେ ଶିରିବଳି
 ରୁକୁଣା ଦେବାକର କାନ୍ତ ।
 ରଞ୍ଜିତରଞ୍ଜିତ ଏହୁ ଭାବରେ ଭଣିଲେ,
 ଏଥୁ ଭବର ଜଗନ୍ନାଥ ହେ, ମହାପ୍ରଭୁ !

ଶ୍ରୀ ଜଗନ୍ନାଥଙ୍କ ଲୀଳା ଓ ଯାତ୍ରାଦି ବର୍ଣ୍ଣନା କରି
 ଓଡ଼ିଆ ଭାଷାରେ ଶତ ଶତ ସଂଖ୍ୟାରେ ଭଜନ, ଜଣାଣ
 ଚଉତିଶାଦି ରଚିତ ହୋଇଛି । ଲୋକନାଥ, ବିଦ୍ୟାଧର
 ଗୋପୀନାଥସିଂହ, ଦାମଦାସ ନାମକ ତିନିଜଣ କବି
 ସଥାକ୍ରମେ ‘ନୀଳାଦ୍ରି ମହୋତ୍ସବ’ ନୀଳଗିରି ବିହାର’
 ତଥା ‘ଦେଉଳଚୋଳା’ ଶୀର୍ଷକ ତିନିଖଣ୍ଡ ପୁଣ୍ୟାଙ୍ଗ ଶ୍ରୀ-
 ଜଗନ୍ନାଥଚରିତ ଲେଖି ଓଡ଼ିଆ ପାଠକ ପାଠିକା ଆଗରେ
 ଅକ୍ଷୟ କାର୍ତ୍ତି ରଖି ଯାଇଛନ୍ତି ; ତତ୍ତ୍ୱ୍ୟତୀତ ବ୍ରଜନାଥ
 ବଡ଼ଜେନା ହିନ୍ଦୀଭାଷାରେ ‘ଗୁଣ୍ଡିଚା ବିଳେ’ ଶୀର୍ଷକ

ଖଣ୍ଡିଏ ବହି ଲେଖି ସର୍ବଭାରତୀୟ ସ୍ତରରେ ବଡ଼ଠାକୁରଙ୍କ ମାହାତ୍ମ୍ୟ ଗାନ କରିଛନ୍ତି—

“ନନ୍ଦୀ ନିକେତନ ସ୍ୟଦନ କେ ପର
 ବୈଠକ ଯୋ ଜଗନ୍ନାଥ ସୋ ପ୍ୟାରେ ।
 ବାଦଲ କାଳି କଲମୁକକାଠି
 ସୁକାଠ କଲମୁଖ ରାଜତ ଜାରେ ॥

ସୁକୁଳଧର ଶୁଦ୍ଧ ବରାବର
 ଲୁଲ ପ୍ରବାଲ ଜଠ୍ୟାଧର ତାରେ ।
 ଅପ ବିଶାଳ ଭୁଜ ଦୋର ତୋଳକେ
 ଦାନ କୋ କୋ ରଖନେକୋ ପୁକାରେ” ॥

x x x x

ଦେଖ ଓ ବଳଦେବ ତାରଧିକ କାମପାଳ
 ଧବଳ ବରନ ଦୟିତ କାଳ ମୟ ମୟ ହାସା ।
 କାଦମ୍ବରୀ ମଦିର ମର ପ୍ରବଳ ଅମଲ ଚୁମ୍ବିତ ନେତ୍ର,
 କାକେ ନାହିଁ ଦୈରି ମିତ୍ର ବହତ କରୁନା ରାଣି ॥

କୃଷ୍ଣଚର,
 ଓଡ଼ିଶା ରାଜ୍ୟ ସଂଗ୍ରହାଳୟ
 ଭୁବନେଶ୍ୱର ।



କଟକ ଜିଲ୍ଲାରେ ୩,୬୯୮ଟି ଗ୍ରାମ ବିଦ୍ୟୁତ୍‌କରଣ ହୋଇଛି

୧୯୭୮ ମାର୍ଚ୍ଚ ମାସ ଶେଷ ସୁଦ୍ଧା କଟକ ଜିଲ୍ଲାର ସମୁଦାୟ ୩,୩୮୭ଟି ଗ୍ରାମକୁ ଗ୍ରାମ୍ୟ ବିଦ୍ୟୁତ୍‌କରଣ ଯୋଜନା ଅନୁଯାୟୀ ବିଦ୍ୟୁତ୍ ଶକ୍ତି ଯୋଗାଇ ଦିଆଯାଇଥିଲା । ଏଗୁଡ଼ିକ ମଧ୍ୟରେ ୩୯୩ଟି ପଢ଼ାଗ୍ରାମ ଅନ୍ତର୍ଭୁକ୍ତ । ଗତ ଅର୍ଥକ ବର୍ଷ ମଧ୍ୟରେ ଜିଲ୍ଲାର ୪୨୬ଟି ଗ୍ରାମକୁ ବିଦ୍ୟୁତ୍ ଶକ୍ତି ଯୋଗାଇବା ପାଇଁ ଲକ୍ଷ୍ୟ ଧାର୍ଯ୍ୟ ହୋଇଥିବା ସତ୍ତ୍ୱେ ଗତ ମାର୍ଚ୍ଚ ଶେଷ ସୁଦ୍ଧା ୩୯୫ଟି ଗ୍ରାମ୍ୟ ବିଦ୍ୟୁତ୍‌କରଣ ହୋଇଛି । ଜିଲ୍ଲାର ସମୁଦାୟ ୨୫୩୯ ୭୭୮ଟି ଗ୍ରାମ ମଧ୍ୟରୁ ବିଦ୍ୟୁତ୍‌କରଣ ହୋଇଥିବା ଗ୍ରାମ ସଂଖ୍ୟା ହେଉ ୩,୬୯୭ ।

ସନ୍ତୁକବି ଆର୍ତ୍ତ ଦାସ

ଶ୍ରୀ ଜାନକୀ ବଲ୍ଲଭ ମହାନ୍ତି
(ଭରତ୍ସାକ)

ଓ କବି, ସାଧକ ଓ ଧର୍ମ ପୁରୁଷ ଭାବେ ମହାପୁରୁଷ ଆର୍ତ୍ତ (ତ୍ରାଣ) ଦାସ ଓଡ଼ିଶାରେ ଅପରିଚିତ ନୁହନ୍ତି । ମାତ୍ର ଉପଯୁକ୍ତ ଅନୁଶାଳନ ଅଭାବରୁ ତାହାଙ୍କ ଜୀବନ ଚରିତ ଓ ବହୁ ରଚନା ଏ ପର୍ଯ୍ୟନ୍ତ ଅଜ୍ଞାତ ରହିଅଛି । ତାହାଙ୍କ ରଚିତ ମାତ୍ର ୫ । ୭ ଗୋଟି ଉନ୍ନି ସଂଗୀତ ପ୍ରକାଶିତ ହୋଇଥିଲେ ହେଁ ଅନ୍ୟାନ୍ୟ ରଚନାବଳୀ ଏ ଯାବତ୍ ମୋକ ରେତନକୁ ଆସି ପାରି ନାହିଁ । ତଥାପି ଏହି ସଂପ୍ରଦାୟର ବହୁ ଶିଷ୍ୟ ଓ ଭଜନ ପ୍ରେମୀ ଏବେ ମଧ୍ୟ ତାହାଙ୍କ ରଚିତ ଗୀତିକା ସମୂହ ଶ୍ରଦ୍ଧାର ସହିତ ଗାନ କରୁ ଅଛନ୍ତି ।

ପୁରୀ ଜିଲ୍ଲା-ନିମାପଡ଼ା ଥାନାର ପଡ଼ାଗୁଆତିରା ନାମକ ଏକ ଗ୍ରାମରେ ଅଷ୍ଟାଦଶ ଶତକର ଶେଷ ପାଦରେ ସେ ଜନ୍ମିତ ହୋଇଥିଲେ । ଏହି ଗ୍ରାମର ଉପାଧ୍ୟକ୍ଷ ଏକ ତିହ ଏ ପର୍ଯ୍ୟନ୍ତ ପରଂପରାକ୍ରମେ ଆର୍ତ୍ତଦାସଙ୍କ ତିହ ନାମରେ ଚିହ୍ନିତ ହୋଇ ଆସିଛି । କୃଷି କର୍ମ ହିଁ ତାଙ୍କ ଜୀବିକାର୍ଜନର ଏକ ମାତ୍ର ଉପାୟ ଥିଲା । କୈଶୋରାବସ୍ଥାରୁ ତାଙ୍କଠାରେ ଅନୌଦିକ ଶକ୍ତିର ବିକାଶ ହୋଇଥିଲା । ବିଲରେ ହଳ ବୁଲାଇବା ବେଳେ ବା ପାଣି ବୁହାଇବା ବେଳେ ମେଘ ତାଙ୍କ ଉପରେ ଛାଇ ଡାକି ଦେଉଥିଲା । ତାହାଙ୍କ ପ୍ରତି ଏପରି ଦୈବାନୁଗ୍ରହ ଦେଖି ସମସ୍ତେ ବିସ୍ତମିତ ହେଉଥିଲେ ଓ ଲୋକେ ତାଙ୍କୁ ଜାମରେ ଲଗାଇବାକୁ ସଂକୃତିତ ବା ଅନିଚ୍ଛୁକ ହେଉଥିଲେ । ଫଳରେ ଏହି ଦୈବାନୁଗ୍ରହ ହିଁ ତାହାଙ୍କ ଜୀବିକାର୍ଜନର ପ୍ରଧାନ ଅଭିଭାବ ହୋଇଥିଲା ।

ପରେ ଆର୍ତ୍ତଦାସ ଗୁରୁ ସଂସାର ତ୍ୟାଗ କରି ଆପଣାକୁ ଭଗବତ୍ ଚର୍ଚ୍ଚା ଓ ଆଧ୍ୟାତ୍ମିକ ସାଧନାରେ ନିଯୋଜିତ କଲେ । ଆନୁମାନିକ ୩୫ ବର୍ଷ ବୟସରେ ସେ ସନ୍ନ୍ୟାସୀ ହୋଇ ଯିବା ପରେ ବିସରପୁର ନାମକ ଗ୍ରାମରେ ଏକ ଗାଦି ବା ମଠ ସ୍ଥାପନ କରି ସେଠାରେ ଅବସ୍ଥାନ କରିଥିଲେ । ଜ୍ଞାନେ ତାମଦେଇପୁର, ଅଣ୍ଡରା, ବିଜିପୁର, କୋଟରାବ୍ୟ ପ୍ରଭୃତି ସ୍ଥାନରେ ତାହାଙ୍କ ଦ୍ଵାରା ଗାଦିସମୂହ ସ୍ଥାପିତ ହୋଇଥିଲା । ଲୋକମାନଙ୍କୁ ସେ ଧର୍ମୋପଦେଶ ପ୍ରଦାନ କରିବା ସଂଗେ ସଂଗେ ଆପଣାର ଅନୌଦିକ ଶକ୍ତି ବଳରେ ସେମାନଙ୍କ ଦୁଃଖଦୁର୍ଦ୍ଦଶା ଦୂର କରିପାରୁଥିଲେ ।

ତାହାଙ୍କ ଧର୍ମୋପଦେଶ ଓ ଭଜନ ଶୁଣିବା ଲାଗି ଜନସାଧାରଣଙ୍କ ମଧ୍ୟରେ ଅପୂର୍ବ ଆଗ୍ରହ ଖେଳି ଯାଇଥିଲା । କୌଣସି ଗ୍ରାମର ଅଧିବାସୀ ତାଙ୍କୁ ନିମନ୍ତ୍ରଣ କଲେ ସେଇ ଗ୍ରାମରେ ଗାଦି ସ୍ଥାପିତ ହେଲେ ସେ ସେଠାକୁ ଯିବାକୁ ସମ୍ମତ ହେଉଥିଲେ । ଶୁଣା ଯାଏ ଏହିପରି ଭାବେ ଆର୍ତ୍ତଦାସ ୭୫୨ଟି ଗାଦି ପ୍ରତିଷ୍ଠା କରି ଯାଇ ଅଛନ୍ତି । ଏହି ସଂଖ୍ୟା ଅତିରଂଚିତ ହୋଇପାରେ । ମାତ୍ର ଗାଦି ପ୍ରତିଷ୍ଠା ପୂର୍ବକ ଜନସାଧାରଣଙ୍କୁ ଧର୍ମାନୁରାଗୀ କରିବା ହିଁ ଏହି ସକ୍ଷ କବିଙ୍କର ପ୍ରଧାନ ଲକ୍ଷ୍ୟ ଥିଲା । ତାହାଙ୍କ ଗାଦିଗୁଡ଼ିକ ମୁଖ୍ୟତଃ ପୁରୀ ଓ କଟକ ଜିଲ୍ଲାରେ ଦେଖାଯାଏ । ମାଟିରେ ପ୍ରସ୍ତୁତ ଏହି ଗାଦିଗୁଡ଼ିକ 'ଆର୍ତ୍ତତ୍ରାଣ ଗାଦି' ନାମରେ ପରିଚିତ । ଏ ଗୁଡ଼ିକୁ ଜନ ସାଧାରଣ ନବବସ୍ତ୍ର ଓ ପୁଷ୍ପରେ ସୁସଜ୍ଜିତ କରି ଦେବତା ରୂପେ ପୂଜା କରିଥାନ୍ତି । ସମ୍ଭବତଃ ଗାଦିକୁ କୁହୁ ବା ଭଗବାନଙ୍କ ପ୍ରତୀକ ରୂପେ ପୂଜା କରା ଯାଉଥିବାରୁ "ଗାଦିକୁହୁ" ଶବ୍ଦଟି ଆର୍ତ୍ତଦାସଙ୍କ ଦ୍ଵାରା ଓଡ଼ିଶାରେ ସୁପ୍ରଚଳିତ ହୋଇଅଛି । ପଞ୍ଚଗୁଡ଼ ମଧ୍ୟରୁ ଧରଣୀ ବା ମୃତ୍ତିକାର ମହତ୍ତ୍ଵକୁ କବି ଗୋଟିଏ ଭଜନରେ ଏହିପରି ଭାବେ ବର୍ଣ୍ଣନା କରିଛନ୍ତି—

“ମାଟି ଶସ୍ୟ ଦାତା ପିଣ୍ଡ କରତା
ମାଟି ହେବାଇ ନାନା ରଂଗେ କଥା ।
ମାଟି ଲାଗି ବଡ଼ ମୋକ ବୋଲନ୍ତି
ବିମ୍ବ ଦେବତା ପରଜା ପାଳନ୍ତି

ମାଟିକୁ ଆଗେ ଦଣ୍ଡବତ କର
ଗୁରୁ ଚରଣ ମାଟି ପଛେ ଦୋକ ।”

ଉଣେ ଆଗତ କଥା ମାତ୍ର ଥିବ
ମାଟି ଶରୀର ମାଟିରେ ମିଶିବ ।”

ଏକଦା ସ୍ୱପ୍ନାଦିଷ୍ଟ ହେବାରୁ ଆର୍ତ୍ତଦାସ ଡେଇଁ ନିକଟବର୍ତ୍ତୀ ବେନୁ ପଡ଼ା ଗ୍ରାମକୁ ଯାତ୍ରା କଲେ । ସେତେବେଳେ ବେନୁପଡ଼ାରେ ମହାପୁରୁଷ ବାଲ (ବାଲଧର) ଦାସ ଏକ ମଠ ପ୍ରତିଷ୍ଠା କରିଥାନ୍ତି । ବାଲଦାସ ଏହି ନବାଗତ ସାଧକଙ୍କୁ ଆପଣାର ସୁଯୋଗ୍ୟ ଉପାଧ୍ୟାୟକାରୀ ଭାବେ ଗୃହଣ କରିଥିଲେ । ବାଲଦାସ ମଧ୍ୟ ଜଣେ ସୁ କବି ଓ ଅଲୌକିକ ଶକ୍ତିସଂପନ୍ନ ସାଧକ । ତାହାଙ୍କ ସମସ୍ତ ଶକ୍ତି ଯେପରି ଆର୍ତ୍ତଦାସଙ୍କ ମଧ୍ୟରେ ଅପୂର୍ବ ଭାବେ ସଂଗୃହିତ ହୋଇ ଯାଇଥିଲା । ଗୋଟିଏ ଉଚ୍ଚ ଗୀତରୁ ଏହି ସଂପର୍କର ସୂଚନା ମିଳି ଥାଏ ।

“ବାଲ ହେଲେ ଆର୍ତ୍ତରୂପ-ଆର୍ତ୍ତ ହେଲେ ବାଲ ସ୍ୱରୂପ ।
ପଦ ଯୋଡ଼ି କରି ଗାଇଲେ ଗୀତ-ଶୁଣିବା ଲୋକର ଆନନ୍ଦ ତିର ।

ଆର୍ତ୍ତ ଦାସ ଥିଲେ ବଚନସିଦ୍ଧ । ଯାହାକୁ ଯାହା କହୁଥିଲେ ତାହାହିଁ ଘଟୁଥିଲା । ଏହି ସଂପର୍କରେ ମଧ୍ୟ ବହୁ ଅଲୌକିକ କିମ୍ବଦନ୍ତୀ ଶୁଣାଯାଏ । ଗୃହ ତ୍ୟାଗ କରି ସନ୍ନ୍ୟାସୀ ହୋଇ ଗର ବେଳେ ତାଙ୍କର ବିଧବା ମାତା କିପରି ଚଳିବେ ବୋଲି ତାଙ୍କୁ ପଚାରିବାରୁ ସେ ଘରେ ଥିବା ଗୋଟିଏ ଓଲିଆକୁ ପ୍ରତ୍ୟହ ଧାନ ଗାଳି ନେଇ ଚଳିବାକୁ କହିଥିଲେ । ମାତ୍ର ଓଲିଆଟିକୁ ନ ଫିଟାଇବାକୁ କହିଥିଲେହେଁ ମାଆ କେତେ ମାସ ପରେ ଓଲିଆଟିକୁ ଲେଉଟ ବଞ୍ଚିବ ବନେ ଫିଟାଇ ଦେବାରୁ ସେଥିରୁ ଆଉ ଧାନ ବାହାରି ନ ଥିଲା । ପରେ ମାଆକୁ ସେ ଏଥିପାଇଁ ଯାହା କହିଥିଲେ ତାହା ମଧ୍ୟ ମାଆଙ୍କ ଜୀବନରେ ଘଟିଥିଲା । ଆର୍ତ୍ତଦାସ ବିବାହ କରିବାର ଚତୁର୍ଥ ଦିନରେ ଗୃହତ୍ୟାଗ କରିଥିବା ମଧ୍ୟ ଶୁଣାଯାଏ ।

ବିଗତ ଶତାବ୍ଦିର ମଧ୍ୟଭାଗରେ ସେ ବେନୁପଡ଼ା ମଠର ମଠାଧୀଶ ଭାବରେ ଅଧିଷ୍ଠିତ ହୋଇଥିଲେ । ଏହାପରେ ବିଧାନଅନୁଯାୟୀ ତାଙ୍କୁ ଏହି ମଠର ପରିଷଦ ମଧ୍ୟରେ ହିଁ ରହିବାକୁ ପଡ଼ୁଥିଲା । ତାଙ୍କର ଅଲୌକିକ ମହିମା ଯୋଗୁଁ ବହୁ ଲୋକ ଉପକୃତ ହେବା ସଂଗେ ସଂଗେ ଏହି ମଠ ତଥା ଆର୍ତ୍ତଦାସଙ୍କ କ୍ଷୀତି ଚତୁର୍ଦ୍ଦିଗରେ ବିସ୍ତାରିତ ହୋଇ ଯାଇଥିଲା । ବସ୍ତୁତଃ ଆର୍ତ୍ତଦାସ ହେଉଛନ୍ତି ଏହି ମଠର ତୃତୀୟ ମଠାଧୀଶ । ତାହାଙ୍କ ଗୁରୁ ପରଂପରା ସଂପର୍କରେ କୁହାଯାଏ -

“ପଞ୍ଜିମୁ ଅଇଲେ ବାଲ ଦାସେ
ଗାଦିରେ ବସିଲେ ଜୁଷ୍ଟ ଦାସେ
ଆର୍ତ୍ତଦାସକୁ ଚୋପି ବାଡ଼ି ଦେଇ
ନାମ ବିଖ୍ୟାତିଲେ ଦେଶେ ଦେଶେ ।”

ଦୀର୍ଘ ୨୦ ବର୍ଷ ସେ ଏହି ମଠର ଅଧିକାରୀ ଭାବେ ଅବସ୍ଥାନ କରିଥିଲେ । ତାହାଙ୍କ ଦ୍ୱାରା ମଠର ବହୁ ଉନ୍ନତି ସାଧିତ ହୋଇଥିଲା । ଅନ୍ତେ ଆର୍ତ୍ତଦାସ ଗୋଟି, ବାଡ଼ି ପୁରୁତି ଧରି ବଂଶୀ ବଜାଇ ତଳି ତଳି ଯାଇଥିଲେ । ଏହି ସମୟରେ ସେହି ବାଟରେ ଘୋଡ଼ାରେ ଚସି ଯାଇଥିଲେ ଗୋରା ସେତଲମେଝ ଅର୍ଘସର । ଘୋଡ଼ାଟି ସେହି ବଂଶୀ ଧ୍ୱନି ଶୁଣି ଅଥବା ଆର୍ତ୍ତଦାସଙ୍କ ଅଲୌକିକ ପ୍ରଭାବ ଯୋଗୁଁ ଅସ୍ଥିର ଓ ଚଞ୍ଚଳ ହୋଇ ପଡ଼ିଲା । ତାହାକୁ ନିୟନ୍ତ୍ରିତ କରିବାରେ ଅର୍ଘସରଙ୍କ ସମସ୍ତ ପ୍ରକାର ଉଦ୍ୟମ ବ୍ୟର୍ଥ ହେଲା । ଅର୍ଘସର ଏଥିରେ ଅପମାନିତ ବୋଧକରି ଅତୁଟ ବେଶଧାରୀ ଏହି ସନ୍ନ୍ୟାସୀଙ୍କୁ ଗୁରୁକରେ ଆଘାତ କରିବାକୁ ଉଦ୍ୟତ ହେଲେ ।

ମାତ୍ର ଲୋକେ ଅର୍ଘସରଙ୍କୁ ଏଥିରୁ ନିବୃତ୍ତ କରାଇ ଥିଲେ । ହେଲେହେଁ ଅର୍ଘସରଙ୍କୁ ଏହାର ପରିଶ୍ରାମ ଭୋଗିବାକୁ ପଡ଼ିଥିଲା । ପୁରୀ ବାସଭବନରେ ଉପସ୍ଥିତ ହୋଇ ସେ ଦେଖିଲେ ତାହାଙ୍କ ଗୃହରେ ସମସ୍ତେ ହଠାତ୍ ଅଳ୍ପ ସମୟ ମଧ୍ୟରେ ଅତୁଟ ଭାବେ ରୋଗାକ୍ରାନ୍ତ ହୋଇ ପଡ଼ିଛନ୍ତି । ସାହେବଙ୍କର ହୃଦ୍‌ବୋଧ ହେଲା, ଏହା ବେନୁପଡ଼ା ବାବାଜିଙ୍କୁ ଅପମାନିତ ଓ ଦଣ୍ଡିତ କରିବାକୁ ଅଭିଳାଷୀ ହେବାରୁଁ ପରିଶ୍ରାମ । ପରିବାରବର୍ଗଙ୍କୁ ରୋଗମୁକ୍ତ କରିବାକୁ ସାହେବଙ୍କ ସମସ୍ତ ଉଦ୍ୟମ ବ୍ୟର୍ଥ ହେଲା । ସେ ପୁନଶ୍ଚ ଘୋଡ଼ାରେ ପ୍ରତ୍ୟାବର୍ତ୍ତନ କଲେ ଆର୍ତ୍ତଦାସଙ୍କ ନିକଟକୁ । ତାହାଙ୍କୁ ଆପଣା କୃତ କର୍ମ ପାଇଁ କ୍ଷମା ପ୍ରାର୍ଥନା କଲେ । ଆର୍ତ୍ତ ଦାସ କହିଲେ-ଯା...ଯା...ତୋ ଘରେ ସମସ୍ତେ ଭଲ ହୋଇ ଗଲେଣି । ସାହେବ ଘରକୁ ଫେରି ଆସି ତାହାହିଁ ଦେଖିଲେ । ତତ୍କାର୍ତ୍ତନ ଏହି ଗୋରା ସେତଲମେଝ ଅର୍ଘସରହିଁ ମଠ ନାମରେ ପ୍ରାୟ ୮୦ ଏକର ଜମି ନିଜର ଭାବରେ ସରକାରୀ କାଗଜ ପତ୍ରରେ ଲେଖି ଦେଇ ଯାଇଥିଲେ । ସେତିକି ମାତ୍ର ସଂପର୍କି ବର୍ତ୍ତମାନ ମଠର ଅଧିକାରରେ ଅଛି ।

ଆର୍ତ୍ତଦାସଙ୍କ ଦେହ ତ୍ୟାଗ ସଂପର୍କରେ ଏକ କିମ୍ବଦନ୍ତୀ ଶୁଣାଯାଏ । ବେନୁପଡ଼ା ମଠରେ ସଞ୍ଚାନରେ ନାନ କପ କରୁ କରୁ ସେ ଦେହତ୍ୟାଗ କରିଥିଲେ । ସେ ଦିନଟି ଥିଲା ବାହୁଡ଼ା ଏକାଦଶୀ । ଜଗନ୍ନାଥ ଗୁଣ୍ଡିଚା ଘରେ ଆଡ଼ପ ମଞ୍ଚପରେ ଥାଆନ୍ତି । ବେନୁପଡ଼ାର ସୁଦାମ ନାମକ ଜନୈକ ବ୍ୟକ୍ତି ଠାକୁରଙ୍କୁ ଦର୍ଶନ ସାରି ବେନୁପଡ଼ା ଫେରୁଥିଲେ । ଦାଣ୍ଡରେ ଯଠର ନବା ପାଖରେ ସେ ଆର୍ତ୍ତଦାସଙ୍କୁ ପୁରୀ ଆଡ଼େ ଯାଉଥିବା ଦେଖି ଆଶ୍ଚର୍ଯ୍ୟ ହୋଇ ପଚାରିଲେ 'ମହାପୁ, ପାପଣ କିପରି ମଠ ଛାଡ଼ି ଆସିଲେ ।'

'ଆର୍ତ୍ତଦାସ' କହିଲେ—“ଆରେ ଠାକୁରଙ୍କୁ ଚିଲିଏ ଆଡ଼ପ ମଞ୍ଚପରେ ଦେଖିବାକୁ ଇଚ୍ଛାହେଲ, ଗୁଣ୍ଡି ଆସିଲି । ମଠରେ ମାଧବ ଦାସଙ୍କୁ କହି ଆସିଲି । ତାଙ୍କୁ ଏଇ ସତକ ଦେବୁ-କହିବୁ, ‘ଗାଦିରେ ବସି ମଠ କଥା ବୁଝା ବୁଝି କରିବେ ।”

ସୁଦାମ ବେନୁପଡ଼ାରେ ପହଞ୍ଚି ଶୁଣିବାକୁ ପାଇଲ ଆର୍ତ୍ତଦାସେ ଦେହ ରକ୍ଷା କରି ସାରିଛନ୍ତି । ମାଧବ ଦାସଙ୍କୁ ସତକ ଦେବାକୁ ସେ ଆର୍ତ୍ତଦାସଙ୍କ ପରେ ମଠାଧୀଶ ହୋଇଥିଲେ । ଚୋପି ଓ ବାଡ଼ି ହେଉଛି ଏ ମଠ ମହତକ ସତକ । ଚୋପି ଗୁଡ଼ିକ ସମର୍ପିବାକୁ ତ୍ରିଭୁଜାକାର । ମଠଟି ବାରଦାସଙ୍କ ଦ୍ଵାରା ପ୍ରତିଷ୍ଠିତ ହୋଇଥିଲେ ହେଁ ଏହା ଆର୍ତ୍ତଦାସଙ୍କ ଗାଦି ନାମରେ ଏବେ ବି ପରିଚିତ । ଏହି ମଠରେ ଯେଉଁ ପଞ୍ଚ ମହାପୁରୁଷଙ୍କ ସମାଧି ବା ଗାଦି ସବୁ ପୂଜିତ ହେଉଅଛି ସେମାନେ ଯଥା-କ୍ରମେ ହେଉଛନ୍ତି ବାରଧର ଦାସ, ଦାନକୃଷ୍ଣ ଦାସ, ଆର୍ତ୍ତତ୍ରାଣ ଦାସ, ମାଧବଦାସ, ନୀଳାଦ୍ରିଦାସ । ଏମାନେ ବ୍ରହ୍ମ ସଂପ୍ରଦାୟ, ଅରୂପ ଗୋତ୍ରୀ ଓ ଅନନ୍ତ ଶାଖା ଅର୍ଚ୍ଚରୁତ ବୋଲି ପ୍ରକାଶ କରିଥାନ୍ତି । ଏହି ମହାପୁରୁଷମାନେ ପ୍ରତ୍ୟେକେ ସୁଦର ଭକ୍ତି କବିତା ରଚନା କରି ଯାଇ ଅଛନ୍ତି ।

ଏହି ମଠର ଗାଦି ଓ ଆର୍ତ୍ତ ଦାସ ପ୍ରଭୃତିକ ରଚନାବଳୀରେ ଅଶାକାର, ଅଲେଖ ପ୍ରଭୃତି ଶବ୍ଦର ବ୍ୟବହାର ଦେଖି ପଦୁଞ୍ଚା ପଞ୍ଚିତ ସତ୍ୟନାରାୟଣ ଭାଜଗୁରୁ ଏହି ଧର୍ମ ମତବାଦ ବୌଦ୍ଧ ଧର୍ମ ପ୍ରଭାବିତ ବୋଲି ଏକଦା ମତ ବ୍ୟକ୍ତ କରିଥିଲେ (୧) । ମାତ୍ର ଏମାନଙ୍କର ଧର୍ମାତରଣ ରୀତି ଅନୁଧ୍ୟାନ କଲେ ଅଥବା ଏହି ଭକ୍ତ କବି ମାନଙ୍କ ରଚନାବଳୀ ପାଠ କଲେ ଏହା ବିଶ୍ଵାସଯୋଗ୍ୟ ମନେ ହୁଏ ନାହିଁ । ଏହି ସଂପ୍ରଦାୟ ସଂପୂର୍ଣ୍ଣ ଉତ୍କଳୀୟ ବୈଷ୍ଣବ ପରଂପରା ଉପରେ ପ୍ରତିଷ୍ଠିତ ।

ଆଧ୍ୟାତ୍ମବାଦୀ ଭକ୍ତବଳି ତଥା ସନ୍ଧ୍ୟାସୀ ହେଲେହେଁ ଆର୍ତ୍ତଦାସଙ୍କର ଉତ୍କଳୀୟ ଭାବରେ ପ୍ରଚୁର ସ୍ଵାର୍ଥମାନ ଥିଲା । ତାହା ତାଙ୍କ ରଚନାବଳୀରୁ ସ୍ପଷ୍ଟପେ ଜଣାଯାଏ । ଓଡ଼ିଶାର ପ୍ରାଚୀନ ଓ ମଧ୍ୟକାଳୀନ ଭକ୍ତକବିମାନଙ୍କଠାରୁ ଏହି ଦୃଷ୍ଟିରୁ ଆର୍ତ୍ତଦାସଙ୍କ ଭକ୍ତିକବିତାର ସ୍ଵାତନ୍ତ୍ର୍ୟ ଉଲ୍ଲେଖଯୋଗ୍ୟ । ବହୁ କବିତାରେ କବି ନିଜକୁ “ଓଡ଼ିଆ କୁମର” ଭାବେ ପରିହୃତ କରିପାରୁଛନ୍ତି । ଜନସାଧାରଣଙ୍କ ଦୁଃଖ ଦୁର୍ଦ୍ଦଶା, ନୀତିହୀନ ବିଶ୍ଵଖଳ ଜୀବନଯାପନ ସମାଜ ସଚେତନ ଏହି ଭକ୍ତକବିଙ୍କ ମନରେ ଗଭୀର ଦୁଃଖ ଛାଡ଼ କରିଥିଲା । ତାହାକ ରଚିତ ‘ମାଳିକା’ ଓ ‘ଉତ୍କଳମାନଙ୍କରୁ ତାହାର ପରିଚୟ ମିଳିଥାଏ ।

“କହ କଳିଯୁଗ ରୀତି କଳହ ତାମସା
କଳିଗୋଳ ହେବ ଦର୍ଶଣ ଦିଗୁରେ
ମୋର ଭାଙ୍ଗିବ ଓଡ଼ିଶା ।୧।

ଖୁରା ଟାପୁଘାଡ଼େ କମ୍ପମାନ ହେବ ମହୀ
ଖୋରଧା ନଗରେ କଳିଯୁଗରେ ରେ ବରଳ
ମୋର ନ ରହିବେ କେହି” ।୨।

ଓଡ଼ିଶା ଇଂରେଜମାନଙ୍କ ଦ୍ଵାରା ଅଧିକୃତ ହେବା ପରବର୍ତ୍ତୀକାଳୀନ ବିଶ୍ଵଖଳ ସାମାଜିକ ଜୀବନର ଚିତ୍ର ତାହାକ ବହୁ କବିତାରେ ସୁସ୍ପଷ୍ଟ । ଯଦନ ଶାସନ କାଳରେ ତଥା ଇଂରାଜୀ ଗଜତ୍ଵ କାଳରେ ଓଡ଼ିଶାର ଜନସାଧାରଣଙ୍କ ଧର୍ମାତର ଗୁହଣ ତଥା ଧର୍ମହୀନ ଜୀବନଯାପନ କବିଙ୍କ ମନରେ ଗଭୀର ବେଦନା ଛାଡ଼ କରିଥିଲା । ଆଧ୍ୟାତ୍ମବାଦୀ ସାଧକ ଦେଲେହେଁ କବି ଏଥିରେ ବିଚଳିତ ହୋଇଛନ୍ତି । ଓଡ଼ିଶାରେ କ୍ଷାତ୍ର ଧର୍ମର ପ୍ରଧୋଗତି ମଧ୍ୟ କବିଙ୍କ ମନରେ କମ୍ ନୈରାଶ୍ୟ ଜନ୍ମାଇ ନାହିଁ । ଏଣୁ କବି ଗୋଟିଏ ଉତ୍କଳରେ ଓଡ଼ିଶାର ଏହି ଦୁର୍ଭିତ ଦୁର କରିବା ଗୁଣି ଜଗନ୍ନାଥଙ୍କୁ କରୁଣ ନିବେଦନ ଜଣାଇଛନ୍ତି ।

“ମହାକ୍ଷେତ୍ରୀ ନାଶ କଲ ମେରଣ(ମେରୁ) କରଇକି
ନାଶ ଗଲେ ହିନ୍ଦୁ ରେକ ଦରହସିବା ପାଇକି
ଓଡ଼ିଶା ଜନକୁ ତୁମ୍ଭ ହୃଦେ ଦୟା ନାହିଁକି
ପରମ ପୁରୁଷ ଦେବ ନ ଶୁଣୁଛ କାହିଁକି
ଦମ୍ଭୁର ଜନକୁ ମାର ଚହ କରେ ଧରିକି
ଭଣିଲେ ପାରତ ମୋର ଉତ୍ସ ଦୁର ନୋହିକି ।”

(୧) ଭକ୍ତକବିଙ୍କ ଦେହ ଧର୍ମର ଉତ୍କଳ-କହିବୁ ସାହିତ୍ୟ ସମାଜ-୩୯, ୨ୟ ସଂଖ୍ୟା

ପ୍ରାଚୀନ ଓ ମଧ୍ୟକାଳୀନ ଓଡ଼ିଶାର ଉତ୍କଳବିଳାସ ରଚନାରେ ଏତାଦୃଶ ଜାତୀୟତେଜନା ଯେ ବିରଳ ଏହା କହିବା ଅନାବଶ୍ୟକ । ଆର୍ତ୍ତବାସକ ରଚିତ ଭଜନ, ମାଳିକା, ଚଉତିଶା ପ୍ରଭୃତିର ପରିମାଣ ସ୍ୱଳ୍ପ ନୁହେଁ । ଭକ୍ତି କବିତା ପ୍ରଣେତା ବା ଭକ୍ତକବି ଭାବେ ତାହାଙ୍କ ମହତ୍ତ୍ୱ ଅନସ୍ୱୀକାର୍ଯ୍ୟ । ବେନୁପତ୍ରା ମଠ ଓ ବିଭିନ୍ନ ଗାଦିରେ ତାହାଙ୍କ ଭଜନ ସବୁ ସଂରକ୍ଷିତ ହୋଇ ରହିଅଛି । ତନ୍ମଧ୍ୟରୁ ମାତ୍ର ଅଳ୍ପ କେତେଗୋଟି ଭଜନ ଭଜନ-ସଂଗ୍ରହମାନଙ୍କରେ ପ୍ରକାଶ ପାଇଥିଲେହେଁ ବହୁସଂଖ୍ୟକ ରଚନା ଏପର୍ଯ୍ୟନ୍ତ ସଂଗୃହୀତ ବା ମୁଦ୍ରିତ ହୋଇନାହିଁ । ସୌଭାଗ୍ୟବଶତଃ ଆର୍ତ୍ତବାସକ ଶତାଧିକ ଭଜନ ସମ୍ବଳିତ ଏକ ପୋଥି ତାହାଙ୍କ ଜନ୍ମସ୍ଥାନ ଗଡ଼ା ଗୁଆଡ଼ିରା ଗ୍ରାମରୁ ମିଳିଅଛି ।

ତାହାଙ୍କ ଭକ୍ତି କବିତାଗୁଡ଼ିକ ପାଠକଲେ ଏସୁଗର ପାଠକ ମନରେ ମଧ୍ୟ ବିସ୍ମୟ ଓ ଆନନ୍ଦ ଜାତ ହୋଇଥାଏ । ନାମ, ଖ୍ୟାତି, ପ୍ରତିଷ୍ଠା ବା ଅର୍ଥୋପାର୍ଜନ ଲାଗି ଏହି ଭକ୍ତକବି ଯେ କବିତା ରଚନା କରିନଥିଲେ ଏହା କହିବା ଅନାବଶ୍ୟକ । ସେ ଶାସ୍ତ୍ରାଧ୍ୟୟନ ମଧ୍ୟ କରିନଥିଲେ । ଓଡ଼ିଶାର ଲୋକ-ପ୍ରଚଳିତ ଭକ୍ତି କବିତା ଶୁଣିବାର ସୁଯୋଗ ହୁଏତ ତାଙ୍କୁ ମିଳିଥିବ । ମାତ୍ର ଅନ୍ତରର ସୁଗଭୀର ଅନୁଭୂତି ଥିଲା ତାଙ୍କର ପରମ ସମ୍ଭବ । ତାହାକୁ ସେ ଆପଣାର କବିତାରେ ପ୍ରକାଶ କରି ଯାଇଅଛନ୍ତି । ଏଗୁଡ଼ିକ ଯେପରି ତାହାଙ୍କ ପ୍ରାଣର ଉଦ୍ଧାରଣ । ବୌଦ୍ଧବି କାବ୍ୟିକ କାରୁକାର୍ଯ୍ୟ, ଭାଷା ଓ ଅନକାର ଯୋଜନାର ଶୂଭ୍ରତା ତାଙ୍କୁ ଜଣା ନଥିଲା । ତଥାପି ତାଙ୍କ କବିତା ପ୍ରାଣସର୍ଗରେ ଜୀବନ୍ତ । ମଧୁସୂଦନଙ୍କ ଭାଷାରେ କହିଲେ ‘ଅମଣ୍ଡଳା ଦୀନବସେ ମନୋଜ୍ଞ ମଣ୍ଡଳା’ । ସାଧକୋଚିତ ଅଲୌକିକ ବିଦ୍ୟାନୁଭୂତିର ବର୍ଣ୍ଣନା ବ୍ୟତୀତ ଜାତୀୟତା ଓ ଅପୂର୍ବ କଳ୍ପନାର ପରିଚୟ ମଧ୍ୟ ତାହାଙ୍କ କବିତାଗୁଡ଼ିକରୁ ଉପଲବ୍ଧ ହୁଏ । ପୃଥିବୀର ସବୁଧର୍ମ ପ୍ରସ୍ତରକ, ସକଳବିକ ଭକ୍ତି ସରଳ ଲୋକ ପ୍ରଚଳିତ ଭାଷାହିଁ ଥିଲା ତାଙ୍କର ଭାବ ଅଭିବ୍ୟକ୍ତିର ଏକମାତ୍ର ମାଧ୍ୟମ । ଆର୍ତ୍ତବାସକ କବିତା ଏ ଦେଶର ମାଟିର ବାଣୀ; କୃଷକ ଉତ୍ତର ଏକ ଅକପଟ ସ୍ୱୀକାରୋକ୍ତି । ଶିଶିରବିନ୍ଦୁ ଭଳି ତାହା ସୁନ୍ଦ ଓ ଢଳ ଢଳ ।

କବି ଭକ୍ତକଳାୟ ବୈଷ୍ଣବ ଥିବା ବିଷୟ ପୂର୍ବରୁ ଜଣିତ । ଭକ୍ତକଳାୟ ବୈଷ୍ଣବମତରେ ତାହିକ ପ୍ରଭାବ ସୁଦ୍ଧିତ । ପଂକଜ କବି ଦେବୀଙ୍କ ଉଦ୍ଦେଶ୍ୟରେ ବନ୍ଦନା ଲେଖିଥିବା ବିଚିତ୍ର ମନେହୁଏ ନାହିଁ । ଦେବୀ ବନ୍ଦନାମୂଳକ ନିମ୍ନୋକ୍ତ ଗୀତିକାଟି ତାହାର ପ୍ରକୃଷ୍ଟ ନିଦର୍ଶନ ।

‘କୃପାମୟୀ
 ବାରେ କରକୃପା କିଛିତେ ଅନାରଗୋ । ୦ ।
 * * *
 କରତ ବଲ୍ଲରୀ ତୁହି ସର୍ବରୀବେ ଦୟାବହି
 କର କୃପା ମୋଠାରେ କିଛିତ ।
 * * *
 ଆରତ କରେ ଗାୟନ ବିନାଧରୀ କରତ୍ରାଣ
 ପଶୁଅଛି ତୋ ପାଦେ ଶରଣ ।’

ରାଧାକୃଷ୍ଣ ଲୀଳାକୁ ଉପଜୀବ୍ୟ କରି କବି ବହୁ ସଙ୍ଗୀତ ରଚନା କରିଥିବା ସ୍ୱାଭାବିକ । ତାହାଙ୍କ ରଚିତ ଘଧାକୃଷ୍ଣ ଲୀଳାତୁଳ ଗୀତମାନଙ୍କରେ କବି ହୃଦୟର ମନୋଜ୍ଞ କଳ୍ପନା, ଭକ୍ତର ଗୋପୀଭାବ ତନ୍ମୟତା ସୁପରିଷ୍କୃତ । ନିମ୍ନୋକ୍ତ ଗୀତରୁ ତାହା ଅନୁମେୟ । ସୁଦୂର ବନ୍ଦାବନର ବଂଶୀବତ ନିକଟରୁ ଗୋପୀମାନେ ପୁରୀର କଳବଟ ନିକଟକୁ ଆସୁଛନ୍ତି—ଆସୁଛନ୍ତି ବର୍ଷାକାଳରେ ଜଗନ୍ନାଥଙ୍କ ରଥଯାତ୍ରା ଦେଖିବାଲାଗି । ପୁରୀରେ ପହଞ୍ଚି ଏଠିକାର ସବୁ ବିଷୟ ତାଙ୍କୁ ବିଚିତ୍ର ମନେ ହେଉଛି—ଏ କ୍ଷେତ୍ରରେ ତାଙ୍କର ସ୍ୱାମୀ ଶ୍ରୀକୃଷ୍ଣଙ୍କୁ ଲୋକେ ଜାଣିଲେ ‘ଜଗନ୍ନାଥ’ ବୋଲି ଡାକୁଛନ୍ତି ତାହାର ହେତୁ ମଧ୍ୟ ସେମାନେ ବୁଝି ପାରୁନାହାନ୍ତି । ତା’ଛଡ଼ା ଏ କ୍ଷେତ୍ରରେ ବାହୁଣ ଚଣ୍ଡାଳ ଭେଦ ନାହିଁ । ତାଙ୍କର ସ୍ୱାମୀ ବନ୍ଦାବନର ଖାଦ୍ୟ ଛାଡ଼ି କିପରିବା ଅଭଡ଼ା ଡାଲି ପ୍ରଭୃତି ସନ୍ତୋଷରେ ଖାଇଛନ୍ତି ? ବନ୍ଦାବନର ଗୋପିକାମାନଙ୍କ ସଂପର୍କରେ ଏତାଦୃଶ ପରିକଳ୍ପନା ଯେ ଓଡ଼ିଆ ବୈଷ୍ଣବ ଗୀତିକବିତା କ୍ଷେତ୍ରରେ ଅପୂର୍ବ ଓ ଅଭିନବ ଏହା କହିବା ଦୁ୍ୟଭୂତି ମାତ୍ର । ଶ୍ରୀକ୍ଷେତ୍ରରେ ଉପସ୍ଥିତ ହୋଇଥିବା ଗୋପକନ୍ୟାମାନଙ୍କ ଭକ୍ତି ଏହିପରି—

‘ଆହୁରି କଥାଏ ଶୁଣ କହୁଅଛି ବଡ଼ କରତୁଳ ରସ ଗୋ
 ଶୁଦ୍ରଠାରୁ ଅଳ୍ପ ଛଡ଼ାଇ ବାହୁଣ ଖାଇଛନ୍ତି ଅବଶେଷ ଗୋ । ୩ ।
 ଗୋପେ ଥିଲବେଳେ ଖାଇବା ବିନାତ ପାଇଥିଲେ କେତେ କ୍ଳେଶ ଗୋ
 ଦରପୁଟା ଭତ ହରଡ଼ ଆସିନ ଏବେ କରୁଛନ୍ତି ଗ୍ରାସ ଗୋ । ୪ ।
 ଏକି ବିଡ଼ମନ କଥାଏ ଶୁଣଗୋ କହିଲେ ମାଡ଼ିବ ହସ ଗୋ
 କେମତ ଲେଖାରେ ସୁରତ୍ରା ଭଉଣୀ ତାକୁ ନଛାଡ଼ନ୍ତି ପାଶଗୋ । ୫ ।
 * * *
 କଲେ ଅନୁକୂଳ ଗୋପର ଯୁବତୀ ପହୁଡ଼ିଲେ ଝିନ ବାସଗୋ
 ଭଣିଲେ ଆରତ ମୋତେ ସଙ୍ଗେ ନିଅ ମୁଁ ପରା ତୁମ୍ଭର ଦାସଗୋ । ୬ ।

କବି ବାସନ୍ତୀ ରସାତ୍ମକ ଓ ପ୍ରଭାତ ଅବକାଶ ମୂଳକ କେତେକ ଗୀତ ମଧ୍ୟ ରଚନା କରିଅଛନ୍ତି । ଅନ୍ୟ ଏକ ଋତ୍ତି ଲାବାଶ୍ଚିତ ସୁମଧୁର ଗୀତିକାରେ କବି ଜଗନ୍ନାଥଙ୍କ ରୂପରେ କିପରି ଆତ୍ମହରା ହୋଇ ପଡ଼ିଛନ୍ତି ତାହା ବର୍ଣ୍ଣିତ । ସାଧାରଣ ଦୃଷ୍ଟିରେ ଜଗନ୍ନାଥ ବଳରତ୍ନ ପ୍ରଭୃତିଙ୍କ ପ୍ରତିମାରେ କମନୀୟତା ପରିସ୍ଫୁଟ ନହେଲେ ହେଁ ଉକ୍ତ ଦୃଷ୍ଟିରେ ତାହା ଅତୀବ ଲାବପୂର୍ଣ୍ଣ ଓ ସୌନ୍ଦର୍ଯ୍ୟମୟ । ଏଣୁ ଉକ୍ତକବି ଲେଖିଛନ୍ତି—

‘ସୁନ୍ଦର ଦେଉଳେ ହରିହେ ସୁନ୍ଦର ଦେଉଳେ ହରି
ସୁନ୍ଦରାକି ଶେନି ବିଜେ କରିଛନ୍ତି ମହାପ୍ରଭୁହେ
ଶଙ୍ଖ ଚକ୍ର ଗଦାଧାରୀ । ୦ ।

ସୁନ୍ଦର ମୋହନ ତୁଳ ହେ ସୁନ୍ଦର ମୋହନ ତୁଳ
ଶ୍ରୀ ଜଗନ୍ନାଥକୁ ସୁନ୍ଦର ଦିଶଇ, ମହାପ୍ରଭୁହେ
ଧଣ୍ଡା କରନ୍ତିଆ ମାନ । ୧ ।

* * * * *

ସୁନ୍ଦର କଳପବଟହେ ସୁନ୍ଦର କଳପ ବଟ
ଶ୍ରୀ ଜଗନ୍ନାଥକୁ ସୁନ୍ଦର ଦିଶଇ, ମହାପ୍ରଭୁହେ
ଲଗିଛି କୈବଲ୍ୟ ହାଟ । ୩ ।

ଉଣ୍ଡି ଆରତ ଧାର ହେ ଦୋଷ କ୍ଷମାକର ମୋର
ଶ୍ରୀ ଜଗନ୍ନାଥଙ୍କ ଚରଣେ ଶରଣ ମହାପ୍ରଭୁ ହେ
ରକ୍ଷା କର ଚକ୍ରଧର । ୪ ।

କବି ଜଗନ୍ନାଥ ଦୈଷ୍ଟବ ଥିବାରୁ ହିଁ ଜଗନ୍ନାଥଙ୍କ ଉଦ୍ଦେଶ୍ୟରେ ସର୍ବାଧିକ ତଥା ଅତୀବ ମର୍ମସ୍ପର୍ଶୀ ଓ ସୁଗଭୀର ଉତ୍ତ୍ରିଭବ-ଦ୍ୟୋତକ ଋତ୍ତି ଗୀତିକା ରଚନା କରିଅଛନ୍ତି । ତାହାଙ୍କ ‘ପଠିତ ପାବନ ବାନା ଆଉ କେତେ ବେଳକୁ’ (୧), ‘ଆହେ ନୀଳାଦ୍ରି ବିହାରୀ’, ‘ପ୍ରଭୁ କି ସୁନ୍ଦର ଦିଶ ବସି ରତ୍ନ ସିଂହାସନ’, ‘ଆହେ ଚକାଆଖି’, ‘ହରି ବରଜ ସୁନ୍ଦର, ଶ୍ରୀ ନୀଳକନ୍ଦରେ ଲୀଳା ତୁମ୍ଭର’, ‘ଆରେ ବାଇବର’, ‘ଜଗନ୍ନାଥ ହେ ଶ୍ରୀ ନୀଳକନ୍ଦରେ କରିଛ ଲୀଳା’ ପ୍ରଭୃତି ଗୀତଗୁଡ଼ିକ ତାହାର ପ୍ରକୃଷ୍ଟ ନିଦର୍ଶନ ।

ଉଚ୍ଚନାୟ ଦୈଷ୍ଟବ ଭାବେ ଜଗନ୍ନାଥ ନିତ୍ୟ ପୁରୁଷ, ଅବତାରୀ ଓ ସେ ଲୀଳା କରିବା ଲଗି ବୃନ୍ଦାବନରେ କୃଷ୍ଣ ରୂପରେ ଆବିର୍ଭୂତ ହୋଇଥିବା ବିଷୟ ଶେଷୋକ୍ତ ଗୀତ ତଥା ଅନ୍ୟାନ୍ୟ ଗୀତମାନଙ୍କରୁ ଉତ୍ତମ ରୂପରେ ଜଣାଯାଏ ।

‘ଗୋପରେ ଗୋପୀୟେ ଗୋପାଳ ତାରିଲ
ମୂରଲି ଧରିଣ ନୟନ ଠର ।
 ଭାବେ ଉତ୍ତ୍ରିଗଲ ମଥୁରାପୁରକୁ
ଉଣ୍ଡିଲେ ଆରତ ମଉଳା ମର ।

ଅତି ସାଧାରଣ ବିଷୟ ମଧ୍ୟ କବିଙ୍କ ଦୃଷ୍ଟିରେ ଦିବ୍ୟ ଭାବର ଦ୍ୟୋତକ । ଗୋଟିଏ ଆତ୍ମଗତ କବିଙ୍କ ଦୃଷ୍ଟିରେ ଏକ ସାଧୁ ମହାତ୍ମା ରୂପରେ ପ୍ରତିଭୂତ ହୋଇଛି—

‘ପାଚିଲେ ସୁରମ୍ୟ ଦିଶୁଅଛ
 ଘୋପଡ଼ା ମାରନ୍ତି ବାଳବଛ
 ପେଣ୍ଡି ପେଣ୍ଡି ହୋଇ ଝଡ଼ି ପତୁଅଛ
 ସାଧୁ ରୂପେ ଭଲ ସହିଅଛ ।

ଦେବ ଅଙ୍ଗୁ ଜାତ ହୋଇଅଛ
 ପଥୁକା ଛାୟାକୁ ଦେଉଅଛ
 ଉଣ୍ଡିଲେ ଆରତ ତରୁମୂଳେ ବସି
 କି ସୁନ୍ଦର ଦିଶ ଶିଖବୁଛ ।’

ଆର୍ତ୍ତ ଦାସ ବହୁ ମାନିବା ରଚନା କରି ଯାଇଅଛନ୍ତି । ଏଗୁଡ଼ିକ ଜନସାଧାରଣଙ୍କ ମଧ୍ୟରେ ଜନପ୍ରିୟ । ଦେଶରେ ଜନସାଧାରଣ ନୈତିକ ଓ ଧାର୍ମିକ ପରମ୍ପରା ଛାଡ଼ି ଅସଞ୍ଜତ, ନୀତିହୀନ ଜୀବନ ଯାପନ କରୁଥିବାରୁ କବିଙ୍କ ମନରେ କିପରି ଦୁଃଖ ଜାତ ହୋଇଛି ତାହା ଏଥିରେ ବର୍ଣ୍ଣିତ । କବି ସୁଗଭ ଜନସାଧାରଣଙ୍କ ଅସଂଯତ ଆଚରଣକୁ ମଧ୍ୟ ସେ ଏଥିରେ ଲକ୍ଷେଣ କରିଛନ୍ତି ।

୧। ଏହି ଗୀତଟିକୁ କେହି ଜଗନ୍ନାଥଙ୍କ ବୀର ବିଶ୍ଵାସ ନାମରେ ଉଣ୍ଡିତା ସୂକ୍ତ କରି ଅଛନ୍ତି ।

“ତୁଣ୍ଡ ପ୍ରବଳ ହୋଇବ
ଗୋଡ଼ାଣିଆମାନେ
ତଳେ ବସିବେ ବିବେକ—ମୋ ଭଜ ଅଲେଖ ବାର ।
ଆନୀମାନେ ଯିବେ ହସି
ଥୋଇଲି ଭାରିଯା
ସରଣୀ ହୋଇବେ ଦାସୀ—ମୋ ଭଜ ଅଲେଖ ବାର ।
ଧର୍ମ ନକରିବେ କେହି
ଧରମ ଛାଡ଼ିବ
ନିର୍ଦ୍ଦିନ ଧନୀ ବୋଲଇ—ମୋ ଭଜ ଅଲେଖ ବାର ।”

ଓଡ଼ିଶାର ପ୍ରାଚୀନ ଗୀତି କାବ୍ୟ ରୂପମାନଙ୍କ ମଧ୍ୟରେ ଚଉତିଶା ଥିଲା ବହୁଜନପ୍ରିୟ । କବି ଏହି ଚଉତିଶା ଗୀତିରେ ଅନେକ ଭବନା ପ୍ରଣୟନ କରି ଅଛନ୍ତି । ତାହାଙ୍କ କେତେକ ମାଳିକା ଚଉତିଶା ଗୀତିରେ ରଚିତ । କେତେକ ପ୍ରାଚୀନ ଓଡ଼ିଆ ଚଉତିଶାର ବିଧାନ ଅନୁଯାୟୀ ସେ ଚଉତିଶାର ଦ୍ୱାଦଶ, ଚତୁର୍ଦ୍ଦଶ, ପଦରେ ସ୍ତନାମର ଉଲ୍ଲେଖ କରିଅଛନ୍ତି । ତାହାଙ୍କ “ବରଜ ଚଉତିଶାରେ” ଆଧ୍ୟାତ୍ମିକ ଉପଲକ୍ଷ୍ୟ ବିଷୟ ବର୍ଣ୍ଣିତ ହୋଇଅଛି । ପ୍ରତ୍ୟେକ ପଦରେ ‘ବରଜ’ ସମୋୟିତ ହୋଇଥିବାରୁ ଏହାର ଏତାଦୃଶ ନାମକରଣ ହୋଇଥିବା ପରମ୍ପରାସିଦ୍ଧ । ସାଧକ ଭାବରେ ପ୍ରତ୍ୟେକ ଲୋକ କିପରି ସାଧିତ ହୁଏ ତାହାକୁ କବି ସରଳ ଶୃଙ୍ଖଳାରେ ସରସ ଭାବେ ଏଥିରେ ବର୍ଣ୍ଣନା କରିଅଛନ୍ତି । ଏତାଦୃଶ ଉତ୍କଳୀୟ ସାଧନା ପଦ୍ଧତିରେ ପ୍ରଚଳିତ ବକ୍ରନାଳ, କାର୍ତ୍ତିକମଣ୍ଡଳ, ଗୋକାହାର, ତ୍ରିକୂଟ, ପୁଞ୍ଜାବହ, ଅକପାଳ, ଶିଶୁମୁନା, ଶିଶୁବେଦ, ପ୍ରଭୃତି ପାରିଭାଷିକ ବା ସାଙ୍କେତିକ ଶବ୍ଦାବଳୀର ପ୍ରୟୋଗ ଦେଖିବାକୁ ମିଳେ । ଉଦାହରଣ ସ୍ୱରୂପ ତହିଁରୁ ଗୋଟିଏ ପଦ ଏଠାରେ ଉଲ୍ଲେଖ କରାଯାଇଅଛି ।

“ବକ୍ରନାଳରେ କମାର କରି ଅଛି ଶାଳ
ବିନା କିଳିଣୀରେ ଗଞ୍ଜି ପଡ଼ିଛିରେ ବରଜ
ଶୂନ୍ୟ ରହିଛି କମାରରେ ।
ଭୁଲତା ମଧ୍ୟକୁ ଗୁରୁ ବାଟ ଦେଲେ କହି
ଭୁଲେ ଭୁଲମନ ଭୁଲି କହିଲରେ ବରଜ
ମୋର ଭବ ଭୟ ନାହିଁରେ ।

(ବରଜ ଚଉତିଶା—୨୩-୨୪ ପାଦ)

ଉତ୍କଳୀୟ ବୈଷ୍ଣବ ତଥା ସନ୍ଥକବିଗଣ ଥିଲେ ମୈତ୍ରୀର ପ୍ରସ୍ତରକ । ଏମାନେ ଜାତିଭେଦ ସ୍ୱୀକାର କରୁନଥିଲେ । ବିଶେଷତଃ ଜାତ୍ୟଭିମାନର ଥିଲେ ଏମାନେ ବିରୋଧୀ । ସେଥିପାଇଁ କୃଷ୍ଣର ମହତ୍ତ୍ୱ ଆର୍ତ୍ତଦାସକ କବିତାରେ ପ୍ରତି-ପାଦିତ ହୋଇଅଛି । ଏହି ମଠର ସନ୍ନ୍ୟାସୀମାନେ ଧର୍ମାଚରଣର ଅଙ୍ଗ ସ୍ୱରୂପ ଆପଣାକୁ ନିଃସଙ୍କୋଚରେ କୃଷ୍ଣକର୍ମରେ ନିୟୋଜିତ କରିଥାଆନ୍ତି । ସମ୍ଭବତଃ ସେଥିପାଇଁ ଆର୍ତ୍ତଦାସକ ସମକାଳରେ ଜାତ୍ୟଭିମାନୀ ବ୍ୟକ୍ତିମାନଙ୍କ-ଦ୍ୱାରା ସେ ସମାଲୋଚିତ ହୋଇଥିଲେ । କେତେକ କବିତାରୁ ତାହାର ନିଦର୍ଶନ ମିଳିଥାଏ—

“ଚଉଖାନୀ ଲୋକେ ଠୁଳ ଭକ୍ତିଭବ କରି
ତଷା ତଷା ବୋଲି ଥୋକେ ଦେଉଛନ୍ତି ଗାଳି ।
ଗୁଣରୁ ଉତ୍ତଳ ହୋଇ ନଜାଣନ୍ତି ଭେଦ
ଅଜ୍ଞାନ ପାମର ଜନେ ଖୋଜୁଛନ୍ତି ବେଦ ।”

ଏହି କୃଷ୍ଣର ମହତ୍ତ୍ୱ ତାଙ୍କର ଅନ୍ୟ ଏକ କବିତାରେ ସୂକ୍ଷ୍ମ—

‘ଆବର ଯେ କୃଷ୍ଣ ଗୁଣ ସଂସାର ଧାରକ
ପ୍ରହା ଯେ ନକରେ ସର୍ବେ ହୋଇବେ ମାରକ
ମାତା ପିତା ରମଣ ଗୁଣରୁ ଜାତ ହୋଇ
ଏବେ ଦେହ ବହିବାରୁ କରଣ ବୋଲଇ ।’(୧)

୧ । ଆର୍ତ୍ତଦାସ ସାଇଥିବାବେଳେ କଣେ କରଣ ତାକୁ “ତଷା” ବୋଲି କହିବାରୁ ସେ ଏହି ଗୀତିଟି ବୋଲିଥିବା ଜନଶ୍ରୁତିରୁ ଜଣାଯାଏ

ଧର୍ମ ଓ ଦେବାୟତନ ନାମରେ ଶୋଷଣ, ଲୁଣ୍ଠନ ଓ ଭୋଗ ବିଳାସର ଦୁଷ୍ଟାଚ ପ୍ରଚାର ରହିଛି । ମଠଗୁଡ଼ିକ ମହତ ଉଦ୍ଦେଶ୍ୟରେ ପ୍ରତିଷ୍ଠିତ ହୋଇଥିଲେହେଁ କ୍ରମେ ତାହା ଶୋଷଣ, ଅତ୍ୟାଚାର, ସମୋଗ ଓ ବୈପତ୍ତିକ ସମୂହି ସାଧନର କେନ୍ଦ୍ର ହୋଇ କରୁଣିତ ଓ ଅଧଃପତିତ ହୋଇ ଯାଇଥିଲା । ଆର୍ତ୍ତଦାସକ ପ୍ରତିଷ୍ଠିତ ପ୍ରଥମ ମଠଟି କୁଶଭଦ୍ରା ବନ୍ୟାରେ ନିଷ୍ଠିତ୍ୱ ବହୁ ମଠ ବିଲୁପ୍ତ ଓ ଶୋଚନୀୟ କେବଳ ଏକମାତ୍ର ବେନୁପଡ଼ା ମଠହିଁ ତାହାଙ୍କ ସୂଚିତ୍ୱ ଉକ୍ତାବିତ ରଖିପାରିଛି । ତାହାଙ୍କ ପୁଣ୍ୟ ପ୍ରେରଣା ଓ ଆଦର୍ଶ କ୍ରମେ ଏହି ମଠର ପରିବ୍ରାଜକ ସନ୍ନ୍ୟାସୀଗଣ (ଏମାନଙ୍କ ସଂଖ୍ୟା ଅତୀତ ସୀମିତ, ପ୍ରାୟ ୧୦୧୨ ହେବ) ଏ ଯାକତ୍ୱ ବହୁ ଜନସାଧାରଣଙ୍କ ଆଶା, ଉତ୍ସାହ ଓ ଭରସା ହୋଇ ଆସିଛନ୍ତି ; ସେମାନଙ୍କୁ ବୈରାଗ୍ୟର ବାର୍ତ୍ତା ନଶ୍ୱିତା ଶୁଣାଇଛନ୍ତି ଭରତ କର୍ମର ସନ୍ଦେଶ ହୋଇଛନ୍ତି ଜନ ସାଧାରଣଙ୍କ ବିପଦ, ଆପଦ ଭୋଗ ଶୋକର ଭରସା । ସେମାନଙ୍କ ଯୋଗୁଁ ବହୁ ବ୍ୟକ୍ତି ଆଲୌକିକ ଭାବେ ଦୁର୍ଲଭାଭାବ୍ୟ ଭୋଗମୁକ୍ତ ହୋଇଥିବା ମଧ୍ୟ ଶୁଣାଯାଏ ।

ଏହି ପରିବ୍ରାଜକମାନେ ଗ୍ରାମାଞ୍ଚଳରୁ ଯାହା ଚିନ୍ତା କରି ଆଣନ୍ତି ତାହା ମଠର ପରିବ୍ରାଜନୀ ସଦାବର୍ତ୍ତ ବ୍ୟବସ୍ଥାରେ ହିଁ ବ୍ୟୟିତ ହୋଇଥାଏ । ଏହିପରି ଭୋଗ ପରିବର୍ତ୍ତେ ତ୍ୟାଗ ଓ ଜନସେବା ହିଁ ଏହି ସନ୍ନ୍ୟାସୀମାନଙ୍କ ଆଦର୍ଶ ହୋଇଆସିଛି । ଏବେ ମଧ୍ୟ ଅତିଥି ଚର୍ଚ୍ଚା ଏହି ମଠର ଏକ ମହାନ କର୍ତ୍ତବ୍ୟଭାବେ ଗୃହୀତ । ଆର୍ତ୍ତଦାସକ ସମୟରୁ ଏହା ଚଳି ଆସୁଛି । ଓଡ଼ିଶାରେ ଏତାଦୃଶ ପରମ୍ପରା ବିରଳ ଓ ସେହି ଦୃଷ୍ଟିରୁ ବୈଷୟିକ ବିଭବ ରହିତ ଏହି ମଠ ଉଚ୍ଚକାୟ ସଂସ୍କୃତିର ସମୁଦ୍ର ଆଦର୍ଶ ମୈତ୍ରୀ ଓ ମାନବ ସେବାର ଏକ ପ୍ରଧାନ ପୀଠ । ସଞ୍ଜକବିଙ୍କ ସାଧନା ପୀଠ ଓ ତାହାଙ୍କ ରଚନାବଳୀରୁ ଏହାହିଁ ଆମର ଶିକ୍ଷଣୀୟ । ଏହି ମହାନ ସଞ୍ଜକବି ଓ ସାଧକଙ୍କ ଜୀବନ ଚରିତ ପ୍ରଣୟନ ଓ ତାହାଙ୍କ ରଚନାବଳୀର ସଂରକ୍ଷଣ ସେ ଆମର ଏକାନ୍ତ କାମ୍ୟ ଏହା ଭୋଗିବା ନିଷ୍ପ୍ରୟୋଜନ ।

ଅଧ୍ୟାପକ
ରେଭେନ୍ସା କଲେଜ,
କଟକ



ଜଗନ୍ନାଥଙ୍କ ସଂପର୍କରେ ଦୁଇଟି ସୂଚନା

ଶ୍ରୀ ଗୌରୀ କୁମାର ବ୍ରହ୍ମା

ଜଗନ୍ନାଥ ଓଡ଼ିଶାର ସର୍ବଶ୍ରେଷ୍ଠ ସଂପଦ । ଓଡ଼ିଆ ଜାତି ଏହି ସଂପର୍କ ହରାଇଲେ ଏକାବେଳକେ ଶ୍ରୀହୀନ ହୋଇ ପଡ଼ିବ । ଏବେ ମଧ୍ୟ ଭାରତର ବିଭିନ୍ନ ଅଂଚଳର ଲକ୍ଷ ଲକ୍ଷ ଲୋକ ଜଗନ୍ନାଥଙ୍କ ବାଟେ ହିଁ ଓଡ଼ିଆକୁ ଚିହ୍ନି । କିନ୍ତୁ ଏପର୍ଯ୍ୟନ୍ତ ଜଗନ୍ନାଥଙ୍କ ସଂପର୍କରେ ବହୁ କଥା ଅଜ୍ଞାତ ରହି ଯାଇଛି । ମନେହୁଏ, ଜଗନ୍ନାଥଙ୍କର ଅତୀତ ଇତିହାସ ଜାଣିବା ପାଇଁ ହୁଏତ ବହୁଯୁଗ ବିତିଯିବ । କିମ୍ପା, ବହୁ ଯୁଗ ବିତିବା ପରେ ମଧ୍ୟ, ଅଜ୍ଞାନର ଅଧିକାର ଆହୁରି ଘନୀଭୂତ ହୋଇଯିବ । ଏହାର ଅର୍ଥ ନୁହେଁ ଯେ, ଗବେଷଣା ବଳରେ ଜଗନ୍ନାଥଙ୍କର ଆଦିମ ଇତିହାସ ସଂପର୍କରେ ନୂଆ ନୂଆ ତଥ୍ୟ ମିଳିବ ନାହିଁ । କଥା ହେଉଛି, ନୂଆ ନୂଆ ତଥ୍ୟ ଏବେ ବି ମିଳୁଛି । ପୁଣି, ଉଦ୍‌ଦିଷ୍ୟତରେ ଆହୁରି ନୂତନ ତଥ୍ୟମାନ ଅବଶ୍ୟ ଆମମାନଙ୍କର ଦୃଷ୍ଟିକୁ ଆସିବ । କିନ୍ତୁ, ଯେତିକି ଯେତିକି ନୂଆ ନୂଆ ତଥ୍ୟ ମିଳୁଛି ଜଗନ୍ନାଥଙ୍କର ବ୍ୟାପକତା ସଂପର୍କରେ ତେତିକି ତେତିକି ଜଟିଳ ଓ ଅସମାଧେୟ ସମସ୍ୟାମାନ ଗବେଷକମାନଙ୍କ ଆଖି ଆଗରେ ଠିଆ ହେଉଛି । ଏଥିରୁ ଅନୁମିତ ହେଉଅଛି ଯେ, ଉଦ୍‌ଦିଷ୍ୟତରେ ଅନେକ ତଥ୍ୟ ଉଦ୍‌ଘାଟିତ ହେବ ସତ କିନ୍ତୁ ତାହା ଫଳରେ ଜଗନ୍ନାଥଙ୍କର ଉତ୍ପତ୍ତି ଏବଂ ବ୍ୟାପକତା ସଂପର୍କୀୟ ଧାରଣା ଜଟିଳରୁ ଜଟିଳତର ହୋଇ ଉଠିବ । ତେବେ, ଆମର କାମନା, ଏହିଭଳି ଏକ ସମ୍ଭାବନା ଅସତ୍ୟ ହେଉ ଏବଂ ଜଗନ୍ନାଥଙ୍କର ପ୍ରାଚୀନତମ ଇତିହାସ, ତାଙ୍କର ବୃଦ୍ଧାନ୍ତ ଜଟିଳତର ନ ହୋଇ, ସ୍ପଷ୍ଟତର ହେଉ ।

ହଜାର ହଜାର ଲୋକ ତାହା ଶୁଣନ୍ତି । ଆଜକୁ ପ୍ରାୟ ଚିରିଶ ବର୍ଷ ତଳେ ଏଭଳି ଅଶ୍ରୀଳ ଗୀତ ବିଭୁବରେ ଓଡ଼ିଶାର କେତେଜଣ ଉଚ୍ଚ ଶିକ୍ଷିତ ଲୋକ ସ୍ୱର ଭରୋଳନ କରିଥିଲେ । ସେହି ସମୟରୁ ମୋ ମନରେ ଗୋଟିଏ ପ୍ରଶ୍ନ ଜାଗ୍ରତ ରହିଅଛି । ସମାଧାନ କରିବାକୁ ଯୁକ୍ତି ଖୋଜିଛି । କିନ୍ତୁ ସମାଧାନ କରି ପାରି ନାହିଁ । ପ୍ରାୟ ଦଶବର୍ଷ ତଳେ ସାଂସ୍କୃତିକ ବ୍ୟାପାର ବିଭାଗର ତାରରେକ୍ଟର ଶ୍ରୀ ବିମଳ କିଶୋର ମିଶ୍ରଙ୍କ ସହିତ ଏ ବିଷୟରେ ଆଲୋଚନା ହୋଇଥିଲା । କିନ୍ତୁ ପ୍ରଶ୍ନ ରହିଲା ଅସମାଧେୟ । ଓଡ଼ିଆମାନଙ୍କର ଗୌରବମୟ, ଧାର୍ମିକ ମହୋତ୍ସବରେ ଏଭଳି ଅଶ୍ରୀଳ ଗୀତ ବୋଲିଯାଏ ନା ପୃଥିବୀର ଆଉ କେଉଁ ଦେଶରେ ଏଭଳି ଚଳଣି ରହିଛି, ଏହା ଜାଣିବା ପାଇଁ ଭାରତର ଏବଂ ଭାରତ ବାହାରର ବହୁ ବିଶିଷ୍ଟ ଲୋକଙ୍କୁ ପଚାରିଛି ।

ଅରେ ଆମେରିକାରୁ ଜଣେ ପର୍ଯ୍ୟଟକ ଆସିଥିଲେ । ଯେତେବେଳେ ମନେ ପଡ଼ୁଛି, ତାଙ୍କର ନାମ ମୋରୋ କୁସିସ୍ । ଓଡ଼ିଶା ସଂପର୍କରେ ତାଙ୍କର ଗୋଟିଏ ମତବ୍ୟ, ଓଡ଼ିଶା ସରକାରଙ୍କ ପର୍ଯ୍ୟଟନ ବିଭାଗ ପକ୍ଷରୁ ପ୍ରକାଶ ପାଇଥିବା *Tourism Newsletter* ରେ ପ୍ରକାଶିତ ହୋଇଅଛି । ପୁରୀ ସହରଠାରୁ ପ୍ରାୟ ୭ ମାଇଲ ଭରରରେ ଥିବା ପୁଲପାଟଣା (ବାଲିଘାଟ) ନିକଟସ୍ଥ ସମୁଦ୍ର ବେଢ଼ା ଦେଖି ସେ ଏଭଳି ବିମୁଗ୍ଧ ହୋଇଗଲେ ଯେ, କହିଲେ “ସମଗ୍ର ପୃଥିବୀରେ ଏଭଳି ମନୋରମ ବେଳାଭୂମି ନାହିଁ । କଥା ପ୍ରସଙ୍ଗରେ ସେ କୋଣାର୍କ ମନ୍ଦିର ଏବଂ ପୁରୀ ମନ୍ଦିରର ସୌନ୍ଦର୍ଯ୍ୟ ଏବଂ ମହତ୍ତ୍ୱ ବର୍ଣ୍ଣନା କରି, ଓଡ଼ିଶାର ଉଚ୍ଚ ପ୍ରଶଂସା କଲେ । ତାଙ୍କ ସହିତ ଏହି ଆଲୋଚନା ହେଲା ତେବେ ପର୍ଯ୍ୟଟନ ବିଭାଗର ସେକ୍ରେଟେରୀ ଏବଂ ତାଲରେକ୍ଟର ଶ୍ରୀଯୁକ୍ତ ଅପ୍ପୁଧ ନାରାୟଣ ଚିତ୍ରୁରି ମଧ୍ୟ ତାଙ୍କ ଗହଣରେ ଥିଲେ ।

ଏଠାରେ ମୁଁ ଜଗନ୍ନାଥଙ୍କର ଅତୀତ ଇତିହାସ ସଂପର୍କରେ ଦୁଇଟି କଥା ଉଲ୍ଲେଖ କରୁଅଛି । ପ୍ରଥମଟି, ଜଗନ୍ନାଥଙ୍କ ରଥ ଯାତ୍ରାରେ ଅଶ୍ରୀଳ ଗୀତର ପରିବେଷଣ । ଦ୍ୱିତୀୟଟି ସୁଦୂର ମଙ୍ଗୋଲିଆରେ ଜଗନ୍ନାଥଙ୍କର ସଙ୍କେତ ।

ଜଗନ୍ନାଥଙ୍କର ରଥ ଯାତ୍ରାରେ ଏବଂ ଭୁବନେଶ୍ୱର ଭିକାରୀଙ୍କ ମହାପ୍ରଭୁଙ୍କ ଅଶୋକାକାଶମୀ ରଥଯାତ୍ରାରେ ଅଶ୍ରୀଳ ସଂଗୀତ ବୋଲିଯାଏ । ରଥ ଗୁରିପଟେ ଥିବା

କୋଣାର୍କ ଏବଂ ଜଗନ୍ନାଥ ମନ୍ଦିର କଥା ପଢ଼ୁ ପଢ଼ୁ କୋଣାର୍କର ନିର୍ମାଣ କୌଶଳ ଏବଂ ଜଗନ୍ନାଥଙ୍କ ରଥ

ଯାତ୍ରା କଥା ମଧ୍ୟ ପଢ଼ିବ । ସେ ବହୁବାର ପୁଅବୀର ବହୁ ଦେଶ ରୁମଣ କରିଛନ୍ତି ବୋଲି କହିବାକୁ ମୁଁ ତାକୁ ଦୁଇଟି କଥା ପଚାରିଲି । ପ୍ରଥମ କଥା, ପୁଅବୀର ଅନ୍ୟ କୌଣସି ଦେଶରେ ଅଛନ୍ତେ ୨୦୦୦ ବର୍ଷ ପୂର୍ବେ ରଥଯାତ୍ରା ପ୍ରଚଳିତ ଥିବା ସେ ଜାଣନ୍ତି କି ? ଯଦି ଜାଣନ୍ତି, ରଥଯାତ୍ରା ଦିନ ରଥ ଉପରୁ ଅନ୍ୟ କେଉଁଠାରେ ଅଶ୍ରୀକ ସଂଗୀତ ଶୁଣାଇବାର ଚଳଣି ଅଛି ବୋଲି ସେ ଜାଣନ୍ତି କି ?

ମୋ ପ୍ରଶ୍ନର ଭଲଭଲେ ସେ ଯାହା କହିଲେ, ତାହା ଶୁଣି ମୁଁ ତାତକା ହୋଇଗଲି । ସେ କହିଲେ, ଆଫ୍ରିକାର ପୂର୍ବ ବେଳାଗୁମ୍ବିରେ, ଇଜିପ୍ଟର ଟିକିଏ ଦକ୍ଷିଣରେ, ଗୋଟିଏ ବିରାଟ ମନ୍ଦିର ଠିଆ ହୋଇଛି । କୋଣାର୍କ ମନ୍ଦିରର ସମସ୍ତ ହେଉଛି ପ୍ରାୟ ୧୨୫୦ ଏ. ଡି. । କିନ୍ତୁ ଆଫ୍ରିକାର ଏହି ମନ୍ଦିରର ସମସ୍ତ ପ୍ରାୟ ୧୨୫୦ ବି. ସି. । ସେ ମନ୍ଦିର ଏଭଳି ଭାବରେ ତିଆରି ହୋଇଥିଲା ଯେ ସୂର୍ଯ୍ୟ ଉଦୟ ହେବା ସଙ୍ଗେ ସଙ୍ଗେ ସୂର୍ଯ୍ୟଙ୍କର କିରଣ ଆସି ମନ୍ଦିରର ସିଂହାସନ ଉପରେ ପାପିତ ହୋଇଥିବା ଦେବ ମୂର୍ତ୍ତିର କପାଳ ସର୍ତ୍ତ କରୁଥିଲା ।

ଆହୁରି ମଧ୍ୟ, ସେହି ମନ୍ଦିରରେ ପୁରୀର ରଥଯାତ୍ରା ପରି ରଥଯାତ୍ରା ହୁଏ । ସେହି ରଥଯାତ୍ରାରେ ହଜାର ହଜାର ଲୋକ ଯୋଗ ଦିଅନ୍ତି ଏବଂ ରଥ ଉପରୁ ଅଶ୍ରୀକ ସଂଗୀତ ପରିବେଷଣ କରାଯାଏ ।

ଏହା ଶୁଣିବା ପରେ, ଜଗନ୍ନାଥଙ୍କର ପ୍ରାଚୀନତା ସଂପର୍କରେ କୌତୁହଳ ଭାବପୂର୍ଣ୍ଣ ପ୍ରଶ୍ନମାନ ଜାଗ୍ରତ ହେଲା ଏବଂ ମନେ ହେଲା, ବୋଉଟ ବାଣିକ୍ୟକାରୀ ଓଡ଼ିଆମାନେ ଖାଲି ସେ ଜାଭା, ବାଲି ପ୍ରଭୃତିକୁ ଯାଇ ନିଜ ସମ୍ପତ୍ତିର ବିକ୍ରୟ ବୈକ୍ରୟତା ଭଡ଼ାଇ ଥିଲେ, ତାହା ନୁହେଁ, ଭାରତର ଦକ୍ଷିଣ ପଶ୍ଚିମ ଅଂଚଳକୁ ମଧ୍ୟ ଯାତ୍ରା କରି, “ଜଗନ୍ନାଥ ସଂସ୍କୃତି” ପ୍ରତିଷ୍ଠା କରିଥିଲେ । ତେବେ, ଏ ସଂପର୍କରେ ଏକ ସିଦ୍ଧାନ୍ତରେ ଉପନୀତ ହେବା ପୂର୍ବରୁ ଓଡ଼ିଶାର ଦଳେ ଗବେଷକ ଆଫ୍ରିକାର ସେହି ପ୍ରାଚୀନ ମନ୍ଦିର ଦେଖି ଆସିବା ବରକାର । ମୋର ଏଭଳି ଏକ ସ୍ୱପ୍ନ ଯଦି କାର୍ଯ୍ୟକାରୀ ହୁଏ, ତେବେ ଓଡ଼ିଶାର ଗୌରବ-କେତନ ଜଗନ୍ନାଥଙ୍କ ସଂପର୍କରେ ଆମର ଜ୍ଞାନର ଦିଗ୍-ବଦୟ ସଂପ୍ରସାରିତ ହୁଅନ୍ତା ।

ତା’ପରେ ଦ୍ୱିତୀୟ କଥା । ଭାରତର ବହୁ ସହସ୍ର ବିଲେମିଟର ଭରଭର ମଙ୍ଗୋଲିୟା ରାଜ୍ୟ । ଏକ ସମୟରେ ସେଠାରେ ଥିଲା ବୌଦ୍ଧ ଧର୍ମର ଅଖଣ୍ଡ ପ୍ରଭାବ ।

ମାଲସୀମା
ପୁରୁଣା ଭୁବନେଶ୍ୱର

ବର୍ତ୍ତମାନ କିନ୍ତୁ ତାହା ଏକ ସାମ୍ୟବାଦୀ ରାଜ୍ୟ । ଆମ ଦେଶ ପରି ଧର୍ମାନୁଷ୍ଠାନ, ବା ଧର୍ମ ସଂସ୍ଥା ସେଠାରେ ନାହିଁ । କିନ୍ତୁ ସେ ରାଜ୍ୟର ରାଜମାନା ଉତ୍କଳବାସୀଙ୍କଠାରେ ଗୋଟିଏ ଲମ୍ବା ମନ୍ଦିର (ଲମ୍ବା ଟେମ୍ପଲ) ଅବ୍ୟାପି ରହିଅଛି । ସେଠାରେ ପ୍ରାୟ ସତ୍ତ ପାଞ୍ଚ ଶହ ବୌଦ୍ଧ ମୂର୍ତ୍ତି ପୂଜିତ ହେଉ ଅଛନ୍ତି । ପ୍ରତିଦିନ ସେଠାରେ ବୌଦ୍ଧ ସାହିତ୍ୟ ପାଠାୟଣ କରାଯାଏ । ମନ୍ଦିରର ଆୟତନ ସୁବିଶାଳ ; ତାହାର କେନ୍ଦ୍ରସ୍ଥଳ ବା ଗର୍ଭ ଗୃହକୁ ଯିବାବେଳେ ଦ୍ୱାରର ଦୁଇ ପାର୍ଶ୍ୱରେ କଳା ଓ ଧଳା ରଙ୍ଗର ଦୁଇଟି ମୂର୍ତ୍ତି ଆମ ଆଖିରେ ପଡ଼େ । ମନେ ହୁଏ ସେ ଦୁଇଟି ମୂର୍ତ୍ତି ଜଗନ୍ନାଥ ଓ ବଳଭଦ୍ରଙ୍କର ପ୍ରତୀକ । ପ୍ରସାଦ ପୂଜା ବିଧି, ରୁଚକ ଶାୟା ହୋଇ ମନ୍ଦିରକୁ ଯିବାର ବିଧି ପ୍ରଭୃତି ଦୃଷ୍ଟିରୁ ଏବଂ ତାହାଙ୍କ ବୌଦ୍ଧ ଧର୍ମର ଇତିହାସ ଦୃଷ୍ଟିରୁ ସେ ଅଂଚଳ ସଙ୍ଗେ ଜଳିଙ୍ଗର ସଂପର୍କ ଥିବା ଅସମ୍ଭବ ନୁହେଁ । ସେଠାର ଜଣେ ଉତ୍କଳେକ କହିଲେ, “ଆମ ଏଠାରେ (ଭଲେନ୍-ବାଟୁଠାରେ) ହଜାର ହଜାର ତାଳପତ୍ର ପୋଥି ରହିଛି । ଏ ସବୁ ତାଳପତ୍ର ଭାରତର ପୂର୍ବାଞ୍ଚଳରୁ ଆସିଛି ବୋଲି ଆମେ ଶୁଣିଛୁ । ଆପଣଙ୍କ ଦେଶ ତ ଗରମ ଦେଶ । ତେଣୁ ତାଳପତ୍ର ପୋଥି ବେଶି ଦିନ ରହେ ନାହିଁ । କିନ୍ତୁ ଆମର ଏଠି ପୋଥି ଗୁଡ଼ିକ ସହଜରେ ନଷ୍ଟ ହୁଏ ନାହିଁ । ଏ ପର୍ଯ୍ୟନ୍ତ ପଢ଼ାଯାଇ ନ ଥିବା ହଜାର ହଜାର ପୋଥି ଆମର ରହିଛି । ତତ୍କାଳର ରଘୁବୀର ଏବଂ କୃଷ୍ଣଚନ୍ଦ୍ର ପାଣ୍ଡେ ନାମକ ଦୁଇଜଣ ଭାରତୀୟ ଆସି ଆମର କେତେକ ତାଳପତ୍ର ପୋଥିର ବିଷୟବସ୍ତୁ ସଂପର୍କରେ ଅନୁଧ୍ୟାନ କରିଥିଲେ” ।

ମୋର ମନେ ହେଲା, ଓଡ଼ିଶାରୁ କେତେକଣା ଐତିହାସିକ ଯଦି ଉତ୍କଳବାସୀଙ୍କ ଯାଆତେ ସେଠାର ମୂର୍ତ୍ତିଗୁଡ଼ିକର ଇତିହାସ ସଂଗ୍ରହ କରନ୍ତେ, ସୁରକ୍ଷିତ ଅଥଚ ପଢ଼ାଯାଇ ନ ଥିବା ହଜାର ହଜାର ତାଳପତ୍ର ପୋଥିରୁ କେତୋଟି ଉତ୍ତରାବରେ ଦେଖନ୍ତେ, ତାହାହେଲେ ପ୍ରାୟ ୧୫୦୦ ବର୍ଷ ପୂର୍ବେ ଜଗନ୍ନାଥ ଦେଶର ସଂସ୍କୃତି ସେଠାକୁ ଯାଇଥିବା ସଂପର୍କରେ କେତୋଟି ବିସ୍ମୟକର ତଥ୍ୟ ହୁଏତ ଆମର ଉପଲଭ୍ୟ ହୁଅନ୍ତା । କଳା ଧଳା ଦୁଇଟି ମୂର୍ତ୍ତିର ରହସ୍ୟ ଅବଶ୍ୟ ଉଦ୍ଘାଟିତ ହୋଇ ପାରନ୍ତା ।

ଏ ଦିଗରେ ଓଡ଼ିଶା ସରକାର ଏବଂ ଓଡ଼ିଶାର ବିଶ୍ୱ ବିଦ୍ୟାଳୟଗୁଡ଼ିକ ଦୃଷ୍ଟି ଦେବା ବିଧେୟ । ଜଗନ୍ନାଥଙ୍କର ତଥା ଓଡ଼ିଶାର ସାଂସ୍କୃତିକ ଇତିହାସ ପ୍ରାୟ ଏହା ଦ୍ୱାରା ବହୁ ନୂତନ ଉପାଦାନ ମିଳି ପାରିବା ବିଶେଷ ସମ୍ଭବପର ।



ଦିଅଁଙ୍କ ଅଭିପ୍ରାବେ

ଗଢ଼ାଣ ପ୍ରସାଦ ବହିଜା

ମହାପ୍ରଭୁମାନେ ବଡ଼ସିଂହାର ବେଶ ହେଉଛନ୍ତି । ଏହାପରେ ବଡ଼ସିଂହାର ଲୋଗ ହେବ, ତାପରେ ମହାପ୍ରଭୁମାନେ ରାତିଟି ପାଇଁ ବିଶ୍ରାମ ନେବେ । ପୁଣି ଦର୍ଶନ ହେବ ରାତି ପାହିଲପରେ, ପ୍ରଭାତରେ । ଏହି ସମୟରେ ଦ୍ଵାର ବନ୍ଦ ହେବ । ମୁଦୁଲି ଶ୍ରୀମନ୍ଦିରର ଦ୍ଵାର ବନ୍ଦ କରି ଦେଉ ଶୁଦ୍ଧି ଦେବେ । ତାପରେ ଦ୍ଵାର ମୁଦ ଦାୟିତ୍ଵ ଚଳିଯିବ ।

ବେଶି ସମୟ ନହେଲେ ମଧ୍ୟ ଏହି କେଇ ଘଡ଼ି ଉତ୍ତକ ପକ୍ଷରେ ଦୀର୍ଘ ସମୟ ସେମାନେ ଗୁହାଡ଼ି ଅହୋରାତ୍ର ମହାପ୍ରଭୁମାନଙ୍କୁ ଦର୍ଶନ କରିବେ । ତ୍ରେତୟା ଯୁଗର ଋଷୁଣ ଯେପରି ଅହୋରାତ୍ର ଶ୍ରୀରାମଙ୍କ ସେବାରେ ନିଯୁକ୍ତ ଥିଲେ, ସେହିଭଳି ସେମାନେ ଅନ୍ୟ କିଛି କରନ୍ତୁ ନ କରନ୍ତୁ ମହାପ୍ରଭୁଙ୍କ ଶ୍ରୀମୁଖକୁ ଅନାଇ ରହିବେ । ଯେଉଁ କଳାଶ୍ରୀମୁଖ ଦର୍ଶନ ପାଇଁ ଦ୍ଵାପର ଯୁଗରେ ଗୋପୀମାନେ ପାଗଳ ହୋଇ ଯାଇଥିଲେ—ବଂଶୀଧ୍ଵନି ଶୁଣିବା ମାତ୍ରେ ସ୍ଵାମୀ, ସଂସାର ତ୍ୟାଗ କରି ଧାଇଁ ଆସୁଥିଲେ, ସେହିଭଳି ସେମାନେ ମଧ୍ୟ ଧାଇଁଯିବେ ନିଦ୍ରା, ଆଳସ୍ୟ ପରିତ୍ୟାଗ କରି ଚିକିଏ ସେହି କଳାଶ୍ରୀମୁଖ ଦର୍ଶନ କରିବାକୁ, ଆଉ ଚକାନୟନକୁ ଅନାଇ ଆଖିରୁ ଦିଠୋପା ଆନନ୍ଦ-ବେଦନାର ଅଶ୍ରୁ ଗଡ଼ାଇବାକୁ ।

ଚିନି ଠାକୁରଙ୍କ ପାଖରେ ଚିନିଜଣ ପୁଷ୍ପପାଳକ ଦିଅଁଙ୍କର ବଡ଼ସିଂହାର ବେଶ କରୁଛନ୍ତି । ଏ ବେଶ ନୁହେଁ ବଡ଼ସିଂହାର—ବଡ଼ ଶୁଙ୍ଗାର । ଦିନର ସମସ୍ତ କାର୍ଯ୍ୟ ସରିଲାପରେ ସାଧାରଣ ଲୋକେ ଯେଉଁଭଳି ଚିକିଏ ଆନନ୍ଦ ପାଇଁ ଶୁଙ୍ଗାର ରସରେ ନିଜକୁ ଅଜାଡ଼ି ଦିଅନ୍ତି, ସେହିଭଳି ଦିଅଁମାନେ ସାରାଦିନ ବହୁଲେକଙ୍କ ଗୁହାରି ଶୁଣି କାହାପ୍ରତି କି ବ୍ୟବସ୍ଥା କରାଯିବ ତାହାର ବିହିତ ବ୍ୟୋବସ୍ଥ କରି ରାତି ଅଧରେ ଚିକିଏ ବିଶ୍ରାମ ନିଅନ୍ତି । ଏହି ବିଶ୍ରାମ ପୂର୍ବରୁ ସେ ନିଜକୁ ସଜାଡ଼ି ଶୁଙ୍ଗାର ବେଶରେ । ଗିତର-ସାଧଣା ଯାଏ ଗୀତଗୋବିନ୍ଦ ବୋଲିବାକୁ । ଗୀତଗୋବିନ୍ଦ ପରେ ପହୁଡ଼ ହୁଏ । ମହାପ୍ରଭୁମାନେ ଏଥର ରାତିଟି ବିଶ୍ରାମ ନେବେ ଶୁଙ୍ଗା ମେଳାପ ବଡ଼ସିଂହାର ବେଶକୁ ରୁଗା ଯୋଗାଇବାରେ ବ୍ୟସ୍ତ । ଖୁଣ୍ଟିଆ ବିଶ୍ଵର

ମଣିମାଙ୍କର ଶ୍ରୀଅଙ୍ଗ ରକ୍ଷାକରି ମଣିମା ତାଙ୍କରେ ଉତ୍ତକନକୁ ବିଭୋର କରି ପକାଉଛନ୍ତି ।

ବଡ଼ସିଂହାର ବେଶ ସରିଲାପରେ, ବଡ଼ ସିଂହାର ଲୋଗ ଦିଅଁମାନଙ୍କ ପାଖରେ ବଢ଼ାଯିବ । ଚିନିଠାକୁରଙ୍କ ପାଖରେ ଚିନୋଟି କଂସାପାତ୍ରରେ ବଢ଼ାଯିବ ପରତ୍ଵ ପାଣି । ଚିନିଜଣ ପୂଜାପଣ୍ଡା ଚଳୁଥିବା ତାହା ଦିଅଁମାନଙ୍କୁ ସମର୍ପଣ କରିବେ ।

ଡେରାପଡ଼ିଗଣି । ବଡ଼ସିଂହାର ବେଶପରେ ବଡ଼ସିଂହାର ଲୋଗ ବଢ଼ା ଯାଉଛି । ସାରାଦିନ ବିଭିନ୍ନ ସେବା କରି କରି ଘରମୁହଁ । ହେବାପାଇଁ ସେବକେ ତର ତର । ଦିଅଁଙ୍କ ପହୁଡ଼ ପରେ ପରେ ନିଶ୍ଚିତରେ ଅବଶିଷ୍ଟ ରାତିଟି ବିଶ୍ରାମ ନେବାପାଇଁ ଘରକୁ ଫେରିଯିବେ । ପୁଣି ସେମାନେ ଆସିବେ ପ୍ରଭାତରେ—ଦିଅଁ ଯେତେବେଳେ ପହୁଡ଼ ଭାଙ୍ଗିବେ ।

ଦିଅଁମାନଙ୍କ ଶାବ୍ଦ୍ୟ ଗୁହଣ କରିବା ଅବସ୍ଥା ସମସ୍ତେ ନ ଦେଖିବାକୁ ଡେରା ପଡ଼ିଗଣି । ଛାମୁକୁ ମଧ୍ୟ ଗୋର ନେଲେଣି ସୁଆର ବଡ଼ । ପୂଜାର ଉପସ୍ଥର ପଡ଼ିବତୁ ପୁଷ୍ପୁଡ଼ କରି ଛିଡ଼ା ହୋଇଛନ୍ତି । ଦ୍ଵାର କରି ରହିଛନ୍ତି ବଡ଼ଦ୍ଵାର ପ୍ରତିହାରୀ । ପ୍ରଧାନୀ, ତୁଣ ସୁଆର ଓ ଚୋକାବତୁ ପ୍ରତ୍ୟେକ ନିଜ ନିଜ କାର୍ଯ୍ୟରେ ବ୍ୟସ୍ତ ।

ଦିନ ଆରମ୍ଭରେ ସକାଳୁ ମଙ୍ଗଳଆଳତି ଦେଖିବା ପାଇଁ ଯେଉଁଭଳି ଉତ୍ତମାନେ ଧାଇଁ ଆସିଥାନ୍ତି, ସେହିଭଳି ଦିନକର ଶେଷ ଦର୍ଶନ ବଡ଼ସିଂହାର ବେଶ ଓ ପହୁଡ଼ ଦେଖିବାକୁ ଉତ୍ତମାନେ ଉପସ୍ଥିତ ହୁଅନ୍ତି ।

ଦେଖୁ ଦେଖୁ ବଡ଼ସିଂହାର ଲୋଗ ବଢ଼ିଲା । ଏଣିକି ପହୁଡ଼ ହେବ । ପୁଷ୍ପପାଳକ ଚିନିଜଣ ଅବକାଶ କାର୍ଯ୍ୟରେ ବ୍ୟସ୍ତ । ଗରାବତୁ ଠାକୁରଙ୍କର ପହୁଡ଼ ବିଳେ କରିବା ପାଇଁ ପ୍ରସ୍ତୁତ ହେଲେଣି । ପାଳିଆ ଖୁଣ୍ଟିଆ, ସୁଆର ବଡ଼, ମୁଦୁଲି, ପାଳିଆ ମେଳାପ, ବାସି ପାଳିଆ ଗରାବତୁ, ଉତ୍ତାର ମେଳାପ, ଛତ୍ର ସେବକ, କାହାଳିଆ ସମସ୍ତେ ଉପସ୍ଥିତ ।

ପ୍ରତ୍ୟେକ ମଧ୍ୟ ନିଜ ନିଜ ସେବାରେ ତହସ । ତଳିଛି ମହାପାତ୍ର ଅପେକ୍ଷା କରୁଛନ୍ତି ସବୁ କାମ ସରିଲେ ଦ୍ଵାର ବନ୍ଦ କରି ମୁଦ ଦେବାକୁ । ତଳିଛି ଦ୍ଵାର ବନ୍ଦ କଲପରେ ମୁଦୁଲି ଦ୍ଵାରର ଶୁଦ୍ଧି ବନ୍ଦ କରିବେ । କିନ୍ତୁ ଭିତର ଗାଏଣୀ ମହାପ୍ରଭୁମାନଙ୍କ ପାଖରେ ମସ୍ୟାଗଣୀରେ ଗୀତ ଗୋବିନ୍ଦର କୃଷ୍ଣ ପ୍ରେମ ବୋଲି ସେବା ନ ସାରିବା ପର୍ଯ୍ୟନ୍ତ ଦ୍ଵାରର ଶୁଦ୍ଧି ପଡ଼ି ପାରିବନାହିଁ । ତଥାପି ପୂର୍ବ ଦ୍ଵାର ବନ୍ଦ କରି ଦିଆ-ଗରଣୀ । ଭିତର ଗାଏଣୀର ସେବା ଅନ୍ୟମାନଙ୍କର ଦେଖିବା ନିଷେଧ । ଏହା ଏକ ପ୍ରକାର ଗୁପ୍ତ ସେବା । କେବଳ ଦିଅଁମାନଙ୍କ ବ୍ୟତୀତ ଅନ୍ୟମାନେ ତାହା ଦେଖିଲେ ଅପ୍ରାଧ । କନ୍ୟାଦେବଙ୍କ ପୂର୍ବରୁ ସେ କେଉଁ ଗୀତ ବୋଲୁ-ଥିଲେ ତାହା କେଉଁଠାରେ ଭଲେଖ ନାହିଁ । ଭିତର ଗାଏଣୀଙ୍କ ପାଇଁ କନ୍ୟାଦେବ ଗୋସାଇଁ ଗାଧାକୃଷ୍ଣକୁ ନାୟକ-ନାୟିକା କରି ପ୍ରେମଗୀତ ଗଚନା କରିଛନ୍ତି । ସେତେ-ବେଳେ ଓଡ଼ିଆରେ ସେଗଳି ଗଚନା ନଥିଲା । ସାରା ଦେଶରେ ଶୁଣିଥିଲା ଦେବଭାଷା ସଂସ୍କୃତ । ତେଣୁ କନ୍ୟାଦେବ ସରଳ ସଂସ୍କୃତରେ ଗଚନା କରିପାରିଛନ୍ତି ଗୀତ-ଗୋବିନ୍ଦ, କେବଳ ଶ୍ରୀମନ୍ଦିରରେ ବିଭିନ୍ନ ସମୟରେ ବୋଲା ହେବାପାଇଁ ।

ଭିତର ଗାଏଣୀ ମନ୍ଦିର ମଧ୍ୟକୁ ଯିବା ପରେ ଉତ୍ତମାନେ ଦିନକର ଶେଷ ଦର୍ଶନ ସାରି ବାହୁଡ଼ିଯାନ୍ତି ରାତିଟି ବିଶ୍ରାମ ପାଇଁ । ଅଳ୍ପ କେତେକ ମଧ୍ୟ ଅପେକ୍ଷା କରିଥାନ୍ତି ମହାପ୍ରଭୁଙ୍କ ପହୁଡ଼ ପରେ ଫେରିଯିବାର ବାସନା ପୋଷି । ଯେପର୍ଯ୍ୟନ୍ତ ମହାପ୍ରଭୁ ଶୋଇଲେ ବୋଲି ସେମାନେ ନ ଜାଣିବେ ସେପର୍ଯ୍ୟନ୍ତ ସେମାନେ ବା ଶୋଇବେ କିପରି ! ଭିତରଗାଏଣୀ ତାର ସେବା କରି ଫେରିଲାପରେ ମହାପ୍ରଭୁ-ମାନେ ଶୋଇଲେ ବୋଲି ଧରାଯିବ । ତେଣୁ ଭିତର ଗାଏଣୀ ଫେରିବା ପର୍ଯ୍ୟନ୍ତ ଅପେକ୍ଷା କରିବା ଉଚିତ ।

ଭିତର ଗାଏଣୀ ଭରର ଦ୍ଵାର ଦେଇ ଶ୍ରୀମନ୍ଦିର ଭିତରକୁ ପଶିଲେ । ସାରା ଦେହରେ ତାର ଯୌବନ ଲହଡ଼ି ଲାଗୁଛି । ପୁଅନ ଭରତ ଉପରେ ଅଙ୍ଗବାସ ସୁଦୃଢ଼ ଭାବେ ପଡ଼ିଥିଲେ ମଧ୍ୟ ବାହାରକୁ ତାହା ସ୍ଵଭାବେ ଜଣା ପଡୁଥାଏ । ସେ ମହାପ୍ରଭୁଙ୍କ ଛାମୁରେ ପ୍ରଣତି ଜଣାଇ ଅରେ ତାର ଏଣିକିସନକୁ ତେରେଛେଇ ଶ୍ରୀ କଗନାଥକୁ ଶୁଣିଦେଲା । ମହାପ୍ରଭୁଙ୍କ ରଙ୍ଗ ଅଧରରେ ମସହାସ । ସାରା ଦେହରେ ତାର ଖେଳିଗଲା ଲଜ୍ୟାର ଏକ ଆସ୍ତରଣ । କକେଇ ଆସିଲା ତା ଦେହରୁ ବିନା ଶ୍ରମରେ ଶ୍ରମ ଝାକ । ଯୌବନ ଅଙ୍ଗଲତା ଉପରେ ସତେ ଯେପରି ସେ ପୁରୁଷର ଦିବ୍ୟ ଦୃଷ୍ଟି ଅନୁଭବ କରିଛି—ସତେ ଯେପରି ଏକ ବଳିଷ୍ଠ ପୁରୁଷ ତାକୁ ଚାଣି ଧରିଛନ୍ତି । ସେ ଭାବ-ବିଭୋର ହୋଇ ପଡ଼ିଲା । ତା ଶରୀରର ଦ୍ଵାରା ତାକୁ ଅଧସ୍ୟ କରି-ଦେଲା । ଦୃଢ଼ଭାବେ ବନ୍ଧାହୋଇଥିବା ଅଙ୍ଗ ପତ୍ର ବସ୍ତ୍ର କେତେବେଳେ ଆପେ ଆପେ ଖୋଲିଗଲା ସେ ଜାଣିପାରିଲା ନାହିଁ । ଖୋଲିଗଲା ମଧ୍ୟ ବୁକୁରେ ଭିଡ଼ା ହୋଇଥିବା ରେଖମି କାଞ୍ଚିଲା । କେବଳ ଦେହରେ କଢ଼ିରହିଲା ରତ୍ନ ଅଭରଣ ଗୁଡ଼ିକ । ଆପେ ଆପେ ଚହଲି ଉଠିଲା ତାର ପାଦ

ଦୁଇଟି । ପାଦରେ ଥିବା ନୃପୁରର ନିକୃଣ ମୁହିଁତ ହୋଇ ଉଠିଲା ।

ଦେବତାସୀ ଭିତର ଗାଏଣୀର ସମସ୍ତ ଅବୟବ ଆପେ ଆପେ ଦୋହଲି ଉଠୁଛି । ସୁଲଳିତ କଣ୍ଠରୁ ନିଃସୃତ ହେଉଛି ଗୀତ ଗୋବିନ୍ଦର ପଦ ।

ସତେ ଯେପରି ସେ ଦେଖୁଛି ତାହାରି ଆଗରେ ନାୟକ ଶେଖର ଦଣ୍ଡାୟମାନ ହୋଇଛନ୍ତି । ତାଙ୍କ ରଙ୍ଗ ଅଧରକୁ ମସହାସ ଉଛୁଳି ପଡୁଛି । ପୁଣି ସେ ଦେଖୁଛି ତା ନୃତ୍ୟରେ ବିମୋହିତ ହୋଇ ତାଳିମାରି ଠୋ ଠୋ ହସି ଉଠୁଛନ୍ତି ସେ ।

ବେଳକ୍ରମେ ଭିତରର ଗାଏଣୀ ପ୍ରେମ ବିଗୋର ହୋଇ ପଡ଼ିଲା । ବିଶ୍ଵର ଶ୍ରେଷ୍ଠ ପ୍ରେମିକ ତା ସମ୍ମୁଖରେ । ସେ ମଧ୍ୟ ଅପୂର୍ବ ଠାଣିରେ ଦୋହଲୁଛନ୍ତି, ନାଚୁଛନ୍ତି । ଦ୍ଵାପର ଯୁଗରେ ଶୋକସହସ୍ର ଗୋପୀ ସେ ନୃତ୍ୟ ଦେଖିଛନ୍ତି କି ନା ଭିତର ଗାଏଣୀ ତାହା କାଣେନାହିଁ । ମାତ୍ର ସେ ଦେଖୁଛି ସେହି ନୃତ୍ୟ । ତାଙ୍କର ସେହି ଅପୂର୍ବ ନୃତ୍ୟର ତାଳେ ତାଳେ ଚହଲିଉଠୁଛି ତାର ପାଦ, ତାର ଅବୟବ । ଝଙ୍କୁଡ଼ ନୃପୁରଧ୍ଵନି ସହିତ ନାଚିଉଠୁଛି ତାର ବନ୍ଧୋଳ ଯୁଗଳ । ସିଂହକଟୀ ସଦୃଶ ତାର କଟୀ ଅପୂର୍ବ ଭଙ୍ଗୀରେ ବାକି ଯାଇଛି—ହଲି ଉଠୁଛି ମଧ୍ୟ ନିତମ ।

ଦୀର୍ଘ ସମୟ ଗତ ହେବା ଦେଖି ବାହାରେ ସେବକମାନେ ବ୍ୟସ୍ତହୋଇ ପଡ଼ିଲେଣି । ତଳିଛି ଦ୍ଵାର ଦେଶରେ କାନ ଦେଇ ଶୁଣିଲେ ଅସ୍ଵଭାବେ ନୃପୁର ଧ୍ଵନି ସହିତ ଭିତର ଗାଏଣୀର ଗୀତିଗୋବିନ୍ଦର ମୁଦୁ ସଙ୍ଗୀତ ଝଙ୍କାର ଶୁଣା-ଯାଇଛି ।

ତଳିଛି ମୁଦୁଲିକ ଆଡ଼କୁ ଅନାଇ କହିଲେ, ହଇହେ ମୁଦୁଲିଏ । ଭିତର ଗାଏଣୀ କଣ ପୁରା ଗୀତ ଗୋବିନ୍ଦକୁ ଦିଅଁକୁ ଶୁଣାଉଛି କି ?

“ହଁ ହେ, ସେୟା ନୁହେଁତ ଆଉ କଣ ! ସେତିକିବେଳୁ ସେ ଗରଣି ଯେ ଏତେବେଳପାଏ ଫେରୁ ନାହିଁ । ବୋଧେ ପୁରା ଗୀତ ଗୋବିନ୍ଦକୁ କେହି ବୋଲିଥିଲେ ବି ସରିପାଡ଼ାଣି !”

କାହାର କିଛି ଉପାୟ ନାହିଁ । ଭିତର ଗାଏଣୀ ନ ଫେରିବା ପର୍ଯ୍ୟନ୍ତ ଆଉ କେହି ରୁହନ୍ତୁ ନ ରୁହନ୍ତୁ, ତଳିଛି ମହାପାତ୍ର ଆଉ ମୁଦୁଲି ରହିବାକୁ ବାଧ୍ୟ ।

ଶ୍ରୀକଗନାଥ ଆଉ ଶ୍ରୀକୃଷ୍ଣଙ୍କ ମଧ୍ୟରେ ପୁରେଦ କିଛି ନାହିଁ । ଶୋକ ସହସ୍ର ଗୋପୀଙ୍କ ସହିତ ଶ୍ରୀକୃଷ୍ଣ ଯେତେ କେଳି କଲେ ମଧ୍ୟ ଶ୍ରୀକଗନାଥଙ୍କର ସେହି କେଳି ଗୋଟିଏ କଳା ସହିତ ସମାନ । ଶ୍ରୀକଗନାଥ ଘୋର କଳାର ଦେବତା । ସବୁ ଅବତାର ତାହାରି କଳା । କାର୍ଯ୍ୟ ପାଇଁ ସେମାନେ ଅବତାର ହୁଅନ୍ତି ଏବଂ କାର୍ଯ୍ୟ ଶେଷରେ

ସେମାନେ ଆସି ତାଙ୍କରି ମଧ୍ୟରେ ମିଶି ଏକହୋଇ ଯାନ୍ତି । ସମ୍ପୂର୍ଣ୍ଣରେ ସେ ପୁଣି ନିଜେ ନାଚି ତାକୁ ନୟନଛନ୍ତି । ହେଲେ ସେ ସମ୍ପନ୍ନ ଧର୍ମୀ ନୁହନ୍ତି । ସେଥିପାଇଁ ଶିର ଦେଶରେ ତାଙ୍କର ଶୋଭାପାଏ ମୟୂର ତୁଳ । ମୟୂର ପ୍ରତ୍ୟକ୍ଷ ସମ୍ପନ୍ନ କରେ ନାହିଁ ।

ଭିତର ଗାଏଣୀ ନାଚି ଶୁଣିଛି, ଗାଲ ଶୁଣିଛି ଗାତ-ଗୋବିନ୍ଦ । ଯେତେ ଗାଲଲେ ଯେତେ ନାଚିଲେ ବି ତା ମନରେ ଅବସାଦ ଆସୁନାହିଁ । ରସିକ ଶେଖରକୁ ସମ୍ପୂର୍ଣ୍ଣରେ ପାଇ କେଉଁ ରସିକା ପଛେଇ ଯିବ ତାକୁ ଶୁଣି ନକରି !

ବାହାରେ ଅପେକ୍ଷା କରିଥିବା ଭକ୍ତ ସେବକମାନେ ବ୍ୟକ୍ତ ହୋଇ ପଡ଼ିଲେଣି । କଣ ଏତେବେଳଯାଏ ଭିତର ଗାଏଣୀଟା କରୁଛି ? ଏଭଳି ତ କେଉଁଦିନ କେହି ଏତେ ଭେରି କରନ୍ତି ନାହିଁ । କେହି କେହି ଭାବିଲେ, ସେ କଣ ଆଉ ସେଠାରେ ଗୋଇପଡ଼ିଲା କି ? କିନ୍ତୁ ତଳିକୁ କହୁଛନ୍ତି ଭିତର ଗାଏଣୀର ଗୀତ ନୁହେଁ ଶୁଣୁଛି ବୋଲି ।

ବହୁ ସମୟ ପରେ ଭିତର ଗାଏଣୀ ଫେରିଲା, ଏ କଣ ? ଗାଏଣୀ କଣ ଅଭୂତ ଲଙ୍ଗଳା ; ଛାତିରେ ତାର କାଞ୍ଚେଇ ନାହିଁକି ଦେହରେ ତାର ଅଙ୍ଗବାସ ନାହିଁ । ତା ଦେହକୁ ପବନରେ ଭାସିଆସୁଛି କର୍ପୂର, କଷ୍ଟରୀର ଗନ୍ଧ । ତଳି ତଳି ସେ ଶୁଣିଛି—ସତେ ଯେପରି ସେ ଯେତେ ମତ ପିଇଦେଉଛି ।

ସୁବକ ପାଳିଆ ଶୁଣିଆ ତାର ନୟ ଦେହକୁ ଶୁଣି ଆଶ୍ଚର୍ଯ୍ୟ ଭଙ୍ଗୀରେ ତାକୁ ଅନାଇ ରହିଲେ । ପାଳିଆ ମେକାପ ବଡ଼ ପାଟିରେ ତାକ ପକାଇଲେ, 'ହଇ ହେ, ଏଇଟା କଣ ପୁରୀ ଲଙ୍ଗଳା' ? କିନ୍ତୁ ସେ ଚିକିଏ ହେଲେ ପଛକୁ ଫେରି ଅନାଇଲେ ନାହିଁ । ସତେ ଯେପରି ତା ଜାନକୁ କିଛି ଶୁଣୁ ନାହିଁ । ସେ ଧୀରେ ଧୀରେ ତଳି ତଳି ଶୁଣିଯାଉଛି ମନ୍ଦିର, ବେଢ଼ା ରତ୍ୟାଦି ସବୁକୁ ପଛରେ ପକାଇ—ରଜା ସରମ ସବୁ ଶୁଣି ।

ସମସ୍ତେ ଦେଖୁଛନ୍ତି ଭିତର ଗାଏଣୀଟା ଅଭୂତ ଲଙ୍ଗଳା । ସୂତା ଶିଏ ବି ତା ଦେହରେ ନାହିଁ । ଏଇଟା କଣ ଦିଅଁଙ୍କ ଆଗରେ ଭଲଗୁ ହୋଇ ନାଚୁଥିଲା ? ଏହାର ତ ସାହ ସ କମି ନୁହେଁ । ଉଗତର ଯେ ନାଥ, ତା ଆଗରେ ଦାରିଆଣୀଟା ଲଙ୍ଗଳା ହେବା ତ କମ୍ କଥା ନୁହେଁ ? ସାହା କରୁତ କରୁ, ସମସ୍ତଙ୍କ ଆଗରେ ବେସରମାଟା କିପରି ହଲି ହଲି ଯାଉଛି ? ଚିକିଏ ହେଲେ ମନରେ ତାର ସଙ୍କୋଚ ଆସୁନାହିଁ ? ତା ଆଗରେ ଆମେ ସିନା କେହି ନୋହୁ, ହେଲେ ଦିଅଁମାନେ ତ ଅଛନ୍ତି ?

ତଳିକୁ ମୁକୁଳି କରାତ ପକାଇ ମାଟିର ମୃତ ଦେଇ ଫେରିଲେ । ସେମାନେ ମଧ୍ୟ ଦେଖିଛନ୍ତି ଭିତର ଗାଏଣୀଟା ଅଭୂତ ଲଙ୍ଗଳା ହୋଇ ଭିତରୁ ଶୁଣି ଆସିଛି ।

ବୋଧେ ତାର ନୁଗା ଭିତରେ ରହିଯାଇଛି । କାଲି ସକାଳୁ ଦ୍ଵାର ଖୋଲ ହେଲବେଳେ ସମସ୍ତେ ତାର ପିଠା ନୁଗାକୁ ଦେଖିବେ । ଓହ୍ଲୋ—କଣ ନ କର ସେ । ଲଙ୍ଗଳା ହୋଇ କାଳୁ ଯୌବନ ହରାଇ ଦିଅଁଙ୍କ ଆଗରେ ମନରଜା ନାଚି, ପୁଣି ତାର ପିଠାନୁଗାକୁ ଛାଡ଼ି ଶୁଣିଗଲା । ରାତି ପାହୁ ନ ପାହୁଣୁ ବୁହାଦି ଦେବତାମାନେ ଆସିବେ ଦିଅଁଙ୍କ ଦର୍ଶନ ପାଇଁ । 'ସେମାନେ ଛୁଇଁବେ ନା ଦାରିଆଣୀଟାରୁ ହଡ଼ା ନୁଗାକୁ' ?

ଭଣ୍ଡାର ମେକାପ ବଡ଼ ପାଟିରେ ଏତେଗୁଡ଼ାଏ କଥା କହିମପରେ ତଳିକୁ କହିଲେ 'ଏପରା ଦିଅଁଙ୍କର ବଡ଼ । ସେ ଯଦି ଲଙ୍ଗଳାହୋଇ ନାଚି ପୁଣି ନୁଗାପିଣି ଶୁଣି ଯାଇଥାନ୍ତା, ତେବେ ତାର ବେଡ଼ଙ୍ଗ କଣ କେହି ଦେଖିଥାନ୍ତେ । ଏଠି ଅନ୍ୟାୟ କରି କେହି କଣ ରହି ପାରିଲଣି ଯେ ସେ ରହି ପାରିବ ? ଏ କଥା ତ ମହା-ରାଜାଙ୍କ କାମକୁ ନ ଗରେ ତଳିବ ନାହିଁ' ।

ତଳିକୁ ମହାପାତ୍ରଙ୍କ କଥା ଶୁଣି ସୁଆର ବଡ଼ କହିଲେ 'ଏ କଥା ପୁଣି କହୁଛ । ଆଜି ଆମେ ପଛେ ଶୋଇବା ନାହିଁ, ମହାରାଜାକୁ ସବୁ କଣାଇ ଦେଇ ଯିବା । ତା ନ ହେଲେ ରାତିରେ କଣ ଆମକୁ ନିଦ ହେବ ? ବର୍ତ୍ତମାନ ମହାରାଜାକୁ ସବୁ କଥା କହିଲେ, କାଲି ସକାଳେ ମନ୍ଦିର ଖୋଲ ହେଲବେଳକୁ ମହାରାଜ ଉପସ୍ଥିତ ହେବେ ଏ ସବୁର ପ୍ରମାଣ ପାଇଁ । ମନ୍ଦିର ଭିତରେ ତାର ନୁଗା ତ ନିଶ୍ଚୟ ପଡ଼ି ରହିଥିବ । ନିଜେ ମହାରାଜ ସ୍ଵ ତରୁରେ ସବୁ ଦେଖିଯିବେ ।

ସମସ୍ତେ ଏକ ସଙ୍ଗେ ସୁଆର ବଡ଼ଙ୍କ କଥାକୁ ସମର୍ଥନ କଣାଇଲେ । ସମସ୍ତ ଦ୍ଵାର ବନ୍ଦ କରି ପ୍ରତ୍ୟେକ ଶୁଣିଲେ ମହାରାଜାଙ୍କ ନଅର ଆଡ଼କୁ । ସେହି କେଉଁଦିନ ହେବ ମହାରାଜା ପୁରୀରେ ଅବସ୍ଥାନ କରୁଥାନ୍ତି । ତାଙ୍କର ଅଜା କର୍ପିକେନ୍ଦ୍ର କାହିଁକି ତାଙ୍କ ପୂର୍ବରୁ ନରସିଂହଦେବଙ୍କ ଅମଳକୁ ସମଗ୍ର ଓଡ଼ିଶାର ମହାରାଜା ଶ୍ରୀଜଗନ୍ନାଥ ବୋଲି ଘୋଷିତ ହୋଇ ଆସିଛି । ଗଜପତି ମହାରାଜା କେବଳ ତାଙ୍କର ସେବକ । ତେଣୁ ଶ୍ରୀଜଗନ୍ନାଥଙ୍କ ପହୁଡ଼ ନ ପଡ଼ିବା ପର୍ଯ୍ୟନ୍ତ ଗଜପତି ମହାରାଜା ପ୍ରତାପରୁଦ୍ର ଦେବ ଶୋଇବାକୁ ଯାଆନ୍ତି ନାହିଁ ।

ସେବକମାନେ ରାଜନଅର ପାଖରେ ପହଞ୍ଚି ଦ୍ଵାରାକୁ କହିଲେ ମହାରାଜାକୁ ସମାଦ ଦେବାପାଇଁ । ଶ୍ରୀମନ୍ଦିରରେ ଅଗ୍ରବଣ ଘଟିଛି, ଏଥିପାଇଁ ଧାଇଁ ଆସିଛନ୍ତି ମହାପ୍ରଭୁଙ୍କ ସେବକମାନେ । ମହାରାଜାକୁ ସବୁକଥା କଣାଇମପରେ ସେମାନେ ନିଜ ଘରକୁ ବାହୁଡ଼ିବେ ।

ଶ୍ରୀମନ୍ଦିରର ସେବକମାନେ ଆସିଛନ୍ତି—ମନ୍ଦିରରେ କୌଣସି ଏକ ଅଶୁଭ ଘଟଣା ଘଟିଛି—ଶୁଣୁ ଶୁଣୁ ମହାରାଜା ତମକି ରଠିଲେ । ଯେଉଁ ମହାପ୍ରଭୁଙ୍କ ପାଇଁ ସେ ବାର ଶ୍ରୀ ଗଜପତି ଗୌଡ଼େଶ୍ଵର ନବକୋଟି ବଣାଟ

କଳକର୍ମେଣୁର ବୋଧଗହଣି, ତାଙ୍କ ମହିରରେ, ପୁଣି ନିଜେ
ସେ ଶ୍ରୀକ୍ଷେତ୍ରରେ ଅବସ୍ଥାନ ବେଳେ ଅପତ୍ୟ ଘଟିଛି ।

ଗଜପତି ମହାରାଜା ପ୍ରତାପରୁଦ୍ରଦେବ ଚିକିତ୍ସା କ୍ରାନ୍ତି
ଅନୁଭବ କରୁଥିଲେ । ଶୁଣୁ ଶୁଣୁ ତାଙ୍କର କ୍ରାନ୍ତି କେଉଁଆଡ଼େ
ଭରଣଗଣ । ସପକ୍ଷାନେ ସେବକମାନଙ୍କୁ ତାଙ୍କ ପାଖକୁ
ପାହୋଟି ଆଣିବାକୁ ପାରିପଦଙ୍କୁ ଆଦେଶ ଦେଲେ ।

ଉତ୍ତର ଗାଏଣୀ ଭଲଗୁହୋଇ ଦିଅଁଙ୍କ ପାଖରେ ନାଚୁ-
ଥିଲା ଏବଂ ଗଣବେଳେ ଶ୍ରୀମହିରରେ ତାର ପାଲଟା ଲୁଗା
ଛାଡ଼ି ଶୁଣିଯାଇଛି, ଏହା ଶୁଣୁ ଶୁଣୁ ଗଜପତି ମହାରାଜା
ପ୍ରତାପରୁଦ୍ରଙ୍କ ଛୋଧ ବଢ଼ିବାକୁ ଲାଗିଲା । କମ୍ ସାହସ ତ
ନୁହେଁ ଗୋଟାଏ ନରୁଣୀ ବେଶ୍ୟାର ! ଶାତ ଗୋବିନ୍ଦ
ଦୋରିବାକୁ ଯାଇ ସେ ଦିଅଁଙ୍କ ପାଖରେ ଲଙ୍ଗଳା ହୋଇ
ନାଚୁଛି !

ସେହି ମୁହୂର୍ତ୍ତରେ ମହାରାଜା ତାର ବିଶ୍ୱର କରିଥାନ୍ତେ ।
ମାତ୍ର ସେବକମାନେ ରାତି ପାହିଲେ ତାର ବିଶ୍ୱର ହେଉ
ବୋଲି କହିଲେ । ସେତେବେଳକୁ ପାତ୍ର, ଅମାତ୍ୟ ସମସ୍ତେ
ମଧ୍ୟ ଉପସ୍ଥିତ ଥିବେ । ସ୍ୱୟଂ ମହାରାଜା ମଧ୍ୟ କୟ
ଦିକୟ ଦ୍ୱାର ଖୋଲିବା ପୂର୍ବରୁ ସେଠାରେ ଉପସ୍ଥିତ ରହି
ଉତ୍ତର ଗାଏଣୀର ପାଲଟା ଲୁଗା ସ୍ୱତନ୍ତ୍ରରେ ଦେଖି ପାରିବେ ।

“ତାହାହିଁ ହେବ” କହି ମହାରାଜା ସେବକମାନଙ୍କୁ
ବିଦାୟ ଦେଲେ ।

ମହାରାଜା ପ୍ରତାପରୁଦ୍ର ଖୋଲିବାକୁ ଗଲେ ମଧ୍ୟ ତାଙ୍କୁ
ନିଦ ଆସିଲା ନାହିଁ । ଦୁର୍ଘଟିତାରେ ସେ ଏପଟ ସେପଟ
ହେବାକୁ ଲାଗିଲେ । ସେ ଭାବିଲେ, ଏହା ଏକ ଅଶୁଭ
ସଙ୍କେତ । ବୋଧହୁଏ ଉତ୍କଳକୁ ବିଶେଷ କୌଶଳ
ବିପଦ ମାଡ଼ିଆସୁଛି ଓ ଏହା ତାର ପୂର୍ବାଭାସ ।
ତାଙ୍କର ଗୋପାଳ ବାପ କପିଳେନ୍ଦ୍ର ଦେବ ନିଜର ବାହୁବଳ-
ରେ ଗଙ୍ଗାଠାରୁ ଗୋଦାବରୀ ପର୍ଯ୍ୟନ୍ତ ବିରାଟ ଦୁର୍ଘଣ୍ଡକୁ ନିଜ
ଆୟତ୍ତକୁ ଆଣି ବିଶାଳ ଉତ୍କଳ ଗଢ଼ି ଯାଇଛନ୍ତି । ତାଙ୍କର
ପିତା ପୁରୁଷୋତ୍ତମ ଦେବ ବିକୟା ପିତାଙ୍କର ସେହି ଅସ୍ତ୍ରକୁ
ନିଜର ସାମା ମଧ୍ୟରେ ଆବଦ୍ଧ ରଖିବାକୁ ବହୁ ଚେଷ୍ଟା
କରିଛନ୍ତି ସାରାଜୀବନ । ତାଙ୍କପରେ ସେ ଯେତେବେଳେ
ରାଜା ହେଲେ ସେତେବେଳେ ଭରଣର ଗୌଡ଼ରାଜା ପ୍ରବଳ
ହୋଇଉଠିଲେ । ତାକୁ ପରାସ୍ତ କରିବାକୁ ସେ ଧାଇଁଲେ
ଭରଣକୁ । ଓଡ଼ିଆ ରାଜାଙ୍କ ବିରାଟ ସୈନ୍ୟବାହିନୀ
ଦେଖି ଗୌଡ଼ରାଜା ଉପରେ ପକାୟନ କଲେ । ସବୁ
ମହାପୁରୁ ଜଗନ୍ନାଥଙ୍କ ଯୋଗୁଁ ସମ୍ଭବ ହୋଇଛି ।
ଅନଙ୍ଗଭୀମ ଦେବଙ୍କ ସମୟରୁ ଓଡ଼ିଶା ଜଗନ୍ନାଥଙ୍କ
ସାମ୍ରାଜ୍ୟରୂପେ ଘୋଷିତ । ତେଣୁ ଆଜି ଜଗନ୍ନାଥଙ୍କ
ପାଖରେ ଏହି ଅନାତି ସେ କେବେ ବରଦାସ୍ତ କରିବେ ନାହିଁ ।

ଅସାମ ଚିତ୍ରା ରାଜ୍ୟରେ ବିଚରଣ କରୁ ବରୁ କେତେ-
ବେଳେ ନିଦ୍ରା ତାଙ୍କୁ କବଳିତ କଲା । ସେ କାଣିପାରିଲେ

ନାହିଁ । ହଠାତ୍ ସେ ଦେଖିଲେ ମହାପୁରୁ ଜଗନ୍ନାଥ ତାଙ୍କୁ
ତାଳି କହୁଛନ୍ତି, ତୁ କଣ ଭାବିଛୁ ମୋର ଆଖି ନାହିଁ ।
ମୁଁ କିଛି ଦେଖି ପାରୁନାହିଁ ? ଉତ୍ତର ଗାଏଣୀ ଭଲଗୁ ହୋଇ
ମୋ ପାଖରେ ନାଚୁଥିଲ ଏହା କଣ ମୁଁ ଦେଖିନାହିଁ ?
ମୋ ଆଖିଠାରୁ କଣ ତୋ ଆଖି ବଡ଼, ନା ମୋ ଆଖିଠାରୁ ତୋ
ଆଖି ଅନବରତ କେବେ ବୁଜି ନ ହୋଇ ସବୁ ଦେଖିବାରେ
ବ୍ୟସ୍ତ ଥାଏ ? ଆଉ ଦଣ୍ଡ ଦେବାର କ୍ଷମତା କଣ
ମୋଠାରୁ ତୋର ଦେଖି ? ତାର ଭଲଗୁ ନୃତ୍ୟ ମୁଁ ଭଲ
କରିଥିଲି ଦେଖିବାକୁ, ତେଣୁ ଭାବ ବିଭୋର ହୋଇ ସେ
ନାଚିଥିଲା । ମୋ ସେବକକୁ ଦଣ୍ଡ ଦେବାର ଅଧିକାର
ତୁମର ନାହିଁ । ଯଦି ଭଲଗୁ ହୋଇ ମୋ ପାଖରେ ନାଚିବୁ
ବୋଲି ଦୋଷ ଗାଏଣୀର ହେଲା, ତେବେ ଶାତ ଗୋବିନ୍ଦ
ମୋ ପାଖରେ ବୋଲ ହେବ କାହିଁକି ? ସେ କଣ ସଂପୂର୍ଣ୍ଣ
ଭକ୍ତିର ଶାସ୍ତ୍ର ? ଆଉ ରାତି ପାହିଲେ ଉତ୍ତର ଗାଏଣୀର
ଲୁଗା ସେବକମାନେ ମହିରରେ ଖୋଜିବେ—ତାହା ଆଉ
ମହିରରେ ନାହିଁ । ବର୍ତ୍ତମାନ ଉତ୍ତର ଗାଏଣୀ ଘରେ ନିଜେ
ମୁଁ ନେଇ ଦେଇ ଆସିଛି । ତୋର ଯଦି ପ୍ରକୃତ ଜ୍ଞାନୋଦୟ
ହୋଇଥାଏ ତେବେ ଶାତ ଗୋବିନ୍ଦ ନିତ୍ୟ ମୋ ପାଖରେ
ବୋଲ ହେବାପାଇଁ ବ୍ୟବସ୍ଥା କରିବୁ । ଉତ୍ତର ଗାଏଣୀ
ମୋର ପ୍ରାଣ, ତାକୁ କେହି ବାଧା ଦେବେ ନାହିଁ ।

ହଠାତ୍ ମହାରାଜା ପ୍ରତାପରୁଦ୍ରଙ୍କ ନିଦ ଭାଙ୍ଗିଗଲା ।
ସେ ଧଡ଼ପଡ଼ ହୋଇ ଉଠିବସିଲେ । ଯେଉଁଠାରେ ମହାପୁରୁ
ଛିଡ଼ାହୋଇ ତାଙ୍କୁ ଆଦେଶ କରୁଥିଲେ ବୋଲି ସେ ସ୍ୱପ୍ନରେ
ଦେଖିଥିଲେ ସେଠାରେ ମହାପୁରୁଙ୍କ ଗୁଣାଟି ପଡ଼ିରହିଛି ।
ଅତି ଅମୂଲ୍ୟ ସଂପଦ ଭଳି ମହାରାଜା ସେହି ପୁଲର ଗୁଣାଟି
ତକୁ ଗୋଟାଇ ମୁଣ୍ଡରେ ଲଗାଇଲେ । ସତେ କି ନିର୍ବୋଧ
ସେ । ଶ୍ରୀଜଗନ୍ନାଥଙ୍କ ପାଖରେ କଣ ହେଲା ନ ହେଲା ତାର
ବିଶ୍ୱର କରିବେ ସେ ?

ଏ ସେ ସ୍ୱପ୍ନ ନୁହେଁ ବାସ୍ତବ, ତା’ର ପ୍ରମାଣ ମହାପୁରୁଙ୍କ
ମୁଖର ଗୁଣା । ବାକି ସେବକମାନେ ପ୍ରମାଣ ପାଇବେ
ଉତ୍ତର ଗାଏଣୀର ଲୁଗା ସେଠାରେ ନ ଦେଖି ।

ପ୍ରଭାତ ହେବା ମାତ୍ରେ ତଳିଛୁ ମହାପାତ୍ରେ, ପୁଷ୍ପପାଳକ,
ସୁଆର ବଡ଼, ମୁଦୁଲି ପ୍ରଭୃତି ଶ୍ରୀମହିରରେ ପ୍ରବେଶ କଲେ ।
ଗତ କାଳର ଘଟଣା ତାଙ୍କଠାରୁ ଅନ୍ୟମାନେ ମଧ୍ୟ
ଶୁଣିଲେ । ମହିର ଖୋଲ ହେବାବେଳେ ସ୍ୱୟଂ ମହାରାଜା
ଉପସ୍ଥିତ ହେବେ—ବିଶ୍ୱର ହେବ ଉତ୍ତର ଗାଏଣୀର । ସେ
ସେ ଦିଅଁଙ୍କ ଆଗରେ ଲଙ୍ଗଳାହୋଇ ନାଚୁଥିଲା ଏବଂ ସେହି
ଭଲଗୁ ଅବସ୍ଥାରେ ଶୁଣିଯାଇଛି ତାର ପ୍ରମାଣ ସ୍ୱରୂପ ଗାଏଣୀର
ଲୁଗା ବଡ଼ ଦେଉଳରେ ପଡ଼ିରହିଛି ।

ତଳିଛୁ ମହାପାତ୍ରେ ଏବଂ ମୁଦୁଲି ମୁଦ ପରୀକ୍ଷା କରି
ଦେଖିଲେ । ଗତ ରାତିରେ କବାଟ ବନ୍ଦ କରି ସେ ଯେଉଁ
କାଦୁଅର ମୁଦ ଦେଇ ଯାଇଥିଲେ ତାହା ଠିକ୍ ଅଛି ।
କିନ୍ତୁ ମୁଦଭାଙ୍ଗି ଦେଉଳ ଖୋଲ ହେଲାବେଳେ ସ୍ୱୟଂ
ମହାରାଜା ଉପସ୍ଥିତ ରହିବେ ।

ହେଉ ମହାରାଜ ଆସନ୍ତୁ । ଖୁବ୍‌ଆବ 'ଜାମୁ ଡାକ' ଠାକ ନିକଟରେ ଆସିଲଣି ।

ତନିଛୁ ଅନାରେ ଖୁବ୍‌ଆବ ମୁହଁକୁ । ସମସ୍ତେ ଜାବା ।

ମହାରାଜ ଆସିଲେ । ସମସ୍ତେ ଆଡ଼େଇ ହୋଇ ବାଟ ଛାଡ଼ିଦେଲେ ମହାରାଜାଙ୍କୁ, ମୁଦରାଜି କବାଟ ଖୋଲିଲେ । ଅତି ସାବଧାନରେ ତରସ କରାଗଲା ଉତ୍ତର ଗାଏଣୀର ପାଳଟା ଲୁଗା । କିନ୍ତୁ କାହିଁ ? ତାର ପାଳଟା ଲୁଗା ସତେ ଯେପରି ରଜାନ୍ ହୋଇଯାଇଛି । କେବଳ ଗାଏଣୀ ଦେଉଳରେ ନାଚୁଥିଲା ସେଠାରେ ଏଣେ ତେଣେ ହୋଇ ପ୍ରଭୁଙ୍କ ଫୁଲ ଭୁଲିଯା ପଡ଼ିଗଲା ।

ହଠାତ୍ କାହାର ପରିଚାପ କୋମଳ ମୁଦୁରୀର କଣ୍ଠସ୍ଵର ଶୁଣାଗଲା ; 'ହେ ମହାପ୍ରଭୁ, ପପରାଧ କରିଛି ସମା କର' ।

ସମସ୍ତେ ଗୁହଁ ଦେଖିଲେ ସୁଧା ବୀର ଶ୍ରୀ ଗଜପତି ଗୌଡ଼େଶ୍ଵର ନବନୋଟି କଣ୍ଠାଟୋଛଇ କନକବର୍ଣ୍ଣଶୁଭ ବାଲାଧିବାନବର ଶ୍ରୀ ପ୍ରତାପରୁଦ୍ର ଦେବ ଆରୁମି ପ୍ରଣବ ହୋଇ ଦିଅଁକୁ ସମା ପ୍ରାର୍ଥନା କରୁଛନ୍ତି । ଦୁଇଧାର ପ୍ରେମାଶ୍ରୁ ଝରି ଯାଇଛି ତାଙ୍କର ନୟନପ୍ରାନ୍ତରୁ । ଅନ୍ତରେ ଖେଳୁଛି ଗତିର ଡାବୋଇଲାସ ।

ପରିବେଶ ନୀରବ ।

ଦ୍ଵାଦଶ ନଂ ୭୭
ଗୋପବନ୍ଧୁ ନଗର (ଡେଲ୍‌ଟା)
ଭୁବନେଶ୍ଵର-୧୨



ତତ୍‌ସମ୍ପର୍କରେ କାଳିକା ଲେଖକଙ୍କ ପାଇଁ ସମକାଳ ଅର୍ଥ କର୍ପୋରେସନ ଓ ପୁଲିସ କର୍ମଚାରୀଙ୍କ ପାଇଁ ବୃତ୍ତନିର୍ମାଣ କର୍ପୋରେସନ ଗଠନ

ସାକ୍ୟ ମନ୍ତ୍ରିମଣ୍ଡଳର କେତେକ ଗୁରୁତ୍ଵପୂର୍ଣ୍ଣ ନିଷ୍ପତ୍ତି

ଓଡ଼ିଶାର ମୁଖ୍ୟମନ୍ତ୍ରୀ ଶ୍ରୀ ନୀଳମଣି ରାଉତରାୟଙ୍କ ଅଧ୍ୟକ୍ଷତାରେ ୧୯୭୯ ମସିହା ୧୬ ତାରିଖରେ ଅନୁଷ୍ଠିତ ମନ୍ତ୍ରିମଣ୍ଡଳ ବୈଠକରେ କେତେକ ଗୁରୁତ୍ଵପୂର୍ଣ୍ଣ ନିଷ୍ପତ୍ତି ଗ୍ରହଣ କରାଯାଇଛି । ଏହି ନିଷ୍ପତ୍ତି ମଧ୍ୟରୁ ପ୍ରମୁଖ ପ୍ରଧାନ ବିଷୟ ହେଲା, ତତ୍‌ସମ୍ପର୍କରେ ନୀତି ସେବନାମକର ଅର୍ଥନୈତିକ ବିକାଶଧାରକୁ ଦୃଢ଼ୀଭୂତ କରିବା ପାଇଁ ଗୋଟିଏ ସମବାୟ ଅର୍ଥ କର୍ପୋରେସନ ଗଠନ କରାଯିବ । ତତ୍‌ସମ୍ପର୍କରେ ନୀତିର ସହାୟତାରେ ପ୍ରତ୍ୟକ୍ଷ ଭାବେ ଉପକୃତ ହୋଇପାରିବାର ଭଳି ଅର୍ଥନୈତିକ ପରିକଳ୍ପନାଗୁଡ଼ିକୁ ଏହି କର୍ପୋରେସନ ଦ୍ଵାରା କରିବେ । କର୍ପୋରେସନର ଅଂଶ ମୂଲ୍ୟ ଧନ ୨୦୦ ଲକ୍ଷ ଟଙ୍କା ହେବ ।

ମନ୍ତ୍ରିମଣ୍ଡଳର ଏହି ବୈଠକରେ ପୁଲିସ ଉନ୍ନୟନକର୍ମର ତଥା ତରୁଣ୍ୟ ପଦବୀର ପୁଲିସ ଅଧିକାରୀମାନଙ୍କୁ ଗେଜେଟେଡ଼ ପାଠ୍ୟ ପ୍ରଦାନ କରାଯାଇଛି । ତଳ ପାଠ୍ୟ ପୁଲିସ କର୍ମଚାରୀଙ୍କୁ କାର୍ଯ୍ୟରୁ ଯୋଗାଇ ଦେବା ପାଇଁ ଗୁରୁ ନିର୍ମାଣ କର୍ପୋରେସନ ଗଢ଼ା ଯିବାକୁ ଘିର ହୋଇଛି । ଏହି କର୍ପୋରେସନକୁ ହୁଡ଼କୋ ପାବନାଧୀନ ରଖି ଯୋଗାଇଦେବ ।

କଟକେଶ୍ଵରୀ

ସାମନ୍ତ ରାମକୋଟର ମହାପାତ୍ର

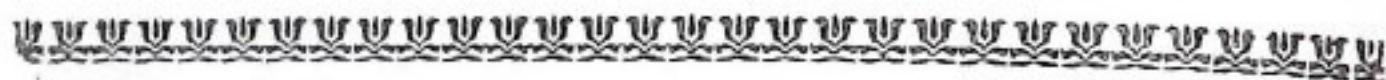

ଏଠି ସତେ ଝରେ ପୁଧା
ମାଟିରଠେ ଚନ୍ଦ୍ର ଉସୁବ
ଏଠି ସତେ ମନ ଖୋଲେ
ଉତ୍ସାହ ବର୍ଣ୍ଣିତ ବିଭବ ।

ମନ କହେ ଏ ସୁରମ୍ୟ
ମାମିକ କମ୍ପନ
ଆମ ପାଇଁ ହେଉ ଚିରଚନ ।

ପଞ୍ଚରାଜ ବାଆ ଯେତେ
ଏଠି ସତେ ଧୋଇ ହୋଇଯାଏ
ପବନର ପାଖୁଡ଼ାରେ
ସତେ କିଏ ପ୍ରାଣେ ପ୍ରାଣେ ଆଶ୍ଵାସନା ଦିଏ ।

ଅନ୍ଧାରର ଜାଲ ଜାତି
ମହାଦୀପ ଉଠେ
ହୃଦୟ କାଳିମା ଧୋଇ
ବିବେକ ଉଦ୍ଘଟେ ।

ଦିପାକାର ଶିଖା ଦେଇ
କେତେ ନିବେଦନ
ସତେ କେଉଁ ମହାଶକ୍ତି
ମାନସରେ ହେଉଛି ବିଲାନ ।

ପତିତପାବନ ବାନା
“ମା ଭୈଷ୍ଠ”ର ସାଙ୍କେତିକ ଗାଏ
ଆଧ୍ୟାତ୍ମିକ ଗୁରୁ କିଏ
ବିଶ୍ଵ ପାଇଁ ବିଶ୍ଵଦର୍ଶନ ଦିଏ ।

ପ୍ରତ୍ୟୁତ୍ତରେ ଝରି ଆସେ
ସସ୍ପେହ ସାବୁତି
କିଏଣେ ଦେବତା ଦିଏ
ଦିଗ୍ଵର୍ଣ୍ଣନ ସାର ବିଶ୍ଵପତି ।

ସୃଷ୍ଟିର ଗୋପନ ଗୁଣେ
ସତେ ଏକି କେନ୍ଦ୍ର ବିନ୍ଦୁ ସଭା
ସତେ ଏ ଜଗତନାଥ
ସୃଷ୍ଟି ସ୍ଥିତି ଲକ୍ଷର ଦେବତା ।

କିଏ ଏହି ପରମାତ୍ମା
କିଛି କ୍ଷଣ ପାଇଁ
କୋଟି ମନ ନିଜ ପ୍ରାଣେ
ନେଉଛି ନିଶ୍ଵାସ
ପ୍ରକାଶିତ କରି ତାକୁ
ପର କ୍ଷଣେ ଦିଏ ଲେଖତାର ।

ଏ କଡ଼ ବିଗ୍ରହ ପ୍ରାଣେ
ଚେତନାର ସମୁଦ୍ର ସତେକି
ପ୍ରକାଶିରେ ଉଜ୍ଜ୍ଵଳି
ଅଭୟର ସାଙ୍କେତିକ ଚେକି ।

କାମ୍ପୁର ହରେକୃଷ୍ଣ ପୁର, ପୂରୀ-୨



ସୁମନ୍ତ ସୁମଧ୍ୟମତେ

ନହୁଛି ଭୃତ୍ୟାୟ

ରାମ, କୃଷ୍ଣ, ବାମନ, ପରଶୁରାମ, ମହାବୀର, ବୁଢ଼, ନାନକ, ଚୈତନ୍ୟ ଏମାନେ ସମସ୍ତେ ଭଗବାନ । ଉଦାର ସମାଜନୀୟତା ତାର ଧର୍ମ ଦର୍ଶନ ପରିସର ମଧ୍ୟରେ ଯେ କୌଣସି ସିଦ୍ଧ-ସାଧକ ଓ ମହାପୁରୁଷଙ୍କୁ ଭଗବାନ ପର୍ଯ୍ୟାୟକୁ କଲିନେଇଥାଏ । ଏପରି କି ଦେଶାନ୍ତରାଳତ ଧର୍ମାନ୍ତରବାଦୀ ଯାଶୁ, ମହମ୍ମଦଙ୍କ ପରି ଧରାବତୀର୍ଣ୍ଣ ଯୋଗକର୍ତ୍ତା ଯୁଗାନ୍ତକାରୀ ମହାପୁରୁଷମାନଙ୍କୁ ମଧ୍ୟ ଭଗବାନଙ୍କର ପଦମର୍ଜାଦା ଦେବାକୁ ଦ୍ଵିଧା ବୋଧ କରେ ନାହିଁ । 'ଭଗ' ବା ଅଶିମା, ଭବିମା, ପ୍ରାଣିଷ, ପ୍ରାକାମ୍ୟ, ମହିମା, ଜଣିତ୍ଵ, ବଶିତ୍ଵ ଏବଂ କାମାଦସାଧିତାଦି ଅସ୍ଵେଚ୍ଛାର ଅଧିକାରୀ ରାମାଦି ନାମଧାରୀ ଦିବ୍ୟ-ଚେତନାମୟ ମହାପୁରୁଷଗଣ କର୍ତ୍ତବ୍ୟର ଆହ୍ଵାନରେ ଯୁଗାନ୍ତକାରୀ ରୂପେ ଧରାବତରଣ କରିଛନ୍ତି । ପୂଣି ଭବିଷ୍ୟ ଲୌକିକ, ଲୀଳା ସମାପନ କରି ସ୍ଵସ୍ଥାନକୁ ଚାଲି ଯାଇଛନ୍ତି । ମହାମତି ଶ୍ରୀରାମ ଦଶରଥଙ୍କ ପୂର୍ଣ୍ଣାୟ ପୁତ୍ରରୂପେ ଏହି ମନୁଷ୍ୟ ଲୋକରେ "ଦଶ ବର୍ଷ ସହସ୍ରାଣି ଦଶବର୍ଷ ଶତାନ୍ତି ତ" (ବୋ : ରା : ଭଗବାନଙ୍କ ୧୦୪।୧୨) ଅର୍ଥାତ୍ ଏଗାର ସହସ୍ର ବର୍ଷ ଭୋଗ କରି ସଶ୍ୟାରେ ବୈଷ୍ଣବୀ ଚେତ ମଧ୍ୟରେ ପ୍ରବେଶ କଲେ । ଶ୍ରୀକୃଷ୍ଣ ସେହିପରି ଦ୍ଵାପର-ଲୀଳା ଶେଷରେ ଜାରୀ ଶବ୍ଦର ବାଣାଘାଠରେ ମରଣରୀର ବିସର୍ଜନ କରି ବୈକୁଣ୍ଠ ଗମନ କଲେ । ଯାଶୁଶ୍ରୀଙ୍କୁ ଛାଡ଼ିବ ସ୍ଵେଚ୍ଛା ପ୍ରାଣ ତ୍ୟାଗ କଲେ ; ମହମ୍ମଦ ହତହତୀର ଶିକାର ହୋଇ ଲହ ଲୀଳା ସମରଣ କଲେ । "ମର୍ତ୍ତ୍ୟ ମାନବ ଦେହଦହି, ଦେବତା ହୋଇଲେ ମରଇ", ଭଗବତର ଏହି ବାଣୀ ମର୍ତ୍ତ୍ୟାନ୍ତୀର୍ଣ୍ଣ ଦେବଅଂଶୀ ଦିବ୍ୟପୁରୁଷମାନଙ୍କର ଅନିତ୍ୟତା ପ୍ରତିପାଦନ କରୁଛି । ତେଣୁ ସତ୍ୟାନୁରାଗୀ ଅନୁସନ୍ଧିତ୍ଵ ମନରେ ସତଃ ପ୍ରଣ୍ଠି ଭଠେ, 'ନିତ୍ୟ' ତାହାହେଲେ କିଏ ? ନିତ୍ୟ ହିଁ ବିଷ୍ଣୁ ଓ ବୈକୁଣ୍ଠ । କେବଳ ଏହି ମାତ୍ର ଭଗର ଜିଜ୍ଞାସୁକୁ ପୂର୍ଣ୍ଣ ସନ୍ତୋଷ ଦେଇ ପାରେ ନାହିଁ । ବିଷ୍ଣୁ କି-ରୂତ କିମାକାର ; ବୈକୁଣ୍ଠର ସ୍ଥିତି କେଉଁଠି ; ଭତ୍ୟାଦି ପ୍ରଣ୍ଠି ଅନିବାର୍ଯ୍ୟ ହୋଇପଡ଼େ । କଥାରେ ଅଛି, "ଯାହା ନଦେଖିବ ବେନି ନୟନେ, ପରତେ ନ ଯିବ ଗୁରୁ ବଚନେ" । ତେଣୁ ଏକ ନିତ୍ୟ ପୁର ଓ ପୁରୁଷର ଅସ୍ଥିବାଚକ ଶାସ୍ତ୍ରପୁରାଣୋକ୍ତ ସିଦ୍ଧାନ୍ତ ଭପରେ ଭିତ୍ତିକରି ଏହି ଧରାଧାମରେ ଚର୍ମଚନ୍ଦ୍ର ସାମା ଭିତରେ ସେହି ନିତ୍ୟ ଧାମ ଓ ନିତ୍ୟ ନାମାର ସରା ଅନୁସ-ଧାନ କରିବାକୁ ହିଁ ହେବ । ବଡ଼ ବଡ଼ ମୁନି ଋଷିଙ୍କ ଏଥା ଏ ଆଲୋଚନା ପରିସର ମଧ୍ୟକୁ ଅଣାଯାଇ ନାହିଁ । ଆମର ଓଡ଼ିଆ କବି ରସ-ବିନୋଦକାର ଦାନକୃଷ୍ଣ ଦାସଙ୍କ ଦିବ୍ୟ ଦୃଷ୍ଟି ଏବଂ ତାଣ୍ଡିକ ବିଶ୍ଵରରେ—"ନିତ୍ୟ ଯେ ଶ୍ରୀ ପୁରୁଷୋତ୍ତମ" ଏବଂ "ଦେଖିଲି ଶ୍ରୀ ପୁରୁଷୋତ୍ତମ, କ୍ଷେତ୍ରମାନଙ୍କ ଯେ ଭଗନ" । ଅତଏବ ଶ୍ରୀ ପୁରୁଷୋତ୍ତମ ଜଗନ୍ନାଥ ଏବଂ ପୁରୁଷୋତ୍ତମାଖ୍ୟ ତାଙ୍କର ଆସତନ ଶ୍ରୀକ୍ଷେତ୍ର ହିଁ 'ନିତ୍ୟ' । ପଞ୍ଚସଖାୟୁଗ ସାହିତ୍ୟର ପୃଷ୍ଠା ଆଲୋଚନ କଲେ ଦେଖାଯିବ ଯେ, ପୂର୍ବ ସିଦ୍ଧି କୃତେ ବିରାଜମାନ ନୀଳାଦ୍ରି 'ନିତ୍ୟ ସ୍ଥଳ ଗୋଲକ' ଏବଂ ଚତ୍ରାଧିଷ୍ଠିତ ନୀଳାଦ୍ରିବିହାରୀ ଜଗନ୍ନାଥ ନିତ୍ୟନିରଞ୍ଜନ 'ଗୋଲକ ବିହାରୀ' ରୂପେ ବୃତ୍ତ ଯୁକ୍ତି ବଳରେ ପ୍ରତିପାଦିତ । ଦାନକୃଷ୍ଣଙ୍କ ପୂର୍ବ ସୁରୀ ଅତିବଡ଼ି ଜଗନ୍ନାଥ ଦାଶଙ୍କର ଭଜନର ଏକ ପଂକ୍ତି ଏଠାରେ ଭବାରଯୋଗ୍ୟ—

"ଅଶେଷ ବ୍ରହ୍ମାଣ୍ଡ ସାର ଅନନ୍ତ ଶିର ଭପର
ନୀଳାଦ୍ରି ଅବ୍ୟୟ ନିତ୍ୟସ୍ଥଳ ଗୋଲକ ।"

ଏହିପରି ପଞ୍ଚସଖାଙ୍କ ମଧ୍ୟରୁ ବଳରାମଙ୍କ 'ଦେବୀର ସାର ଗୁଡ଼ଗୀତା' ଓ 'ବଡ଼ ଅବକାଶ', ଅତ୍ୟୁତକ 'ଗୁରୁଭକ୍ତି ଗୀତା', ଜଗନ୍ନାଥଙ୍କ 'ଦାରୁବ୍ରହ୍ମ ଗୀତା', ଯଶୋବନ୍ତଙ୍କ 'ପ୍ରେମ ଭକ୍ତି ବ୍ରହ୍ମଗୀତା' ଆଦି ଏବଂ ଦିବାକର ଦାସଙ୍କ 'ଜଗନ୍ନାଥ ଚରିତାମୃତ', ଦାନକୃଷ୍ଣ ଦାସଙ୍କ 'ନାମରତ୍ନ ଗୀତା' ପ୍ରଭୃତିରେ ପୁରୁଷୋତ୍ତମ କ୍ଷେତ୍ର ଓ କ୍ଷେତ୍ରାଧିପତି ପୁରୁଷୋତ୍ତମଙ୍କ ମାହାତ୍ଵ୍ୟର ଭୂମି ତୂରି ତାହାର୍ଯ୍ୟପୂର୍ଣ୍ଣ ଚିତ୍ରାକର୍ଷକ ବର୍ଣ୍ଣନା ରହିଛି । ସବୁ କଥା ଆଲୋଚନା କଲେ, 'ଗୋଲକ, ନୀଳକନ୍ଦର 'ଗୋଲକାଧିପତି' ଶ୍ରୀ ଜଗନ୍ନାଥ, ଏହି ସାର ଚକ୍ରଟି ପ୍ରତିପଳ ହୁଏ । ଜଗନ୍ନାଥଙ୍କ ସ୍ଵରୂପ, ନାମକରଣ ଓ ସମୟସାମାଦି ନିରୂପଣ ପାଇଁ ବହୁ ଗ୍ରାହଣିତ ପଣ୍ଡିତ, ପ୍ରତ୍ନତତ୍ତ୍ଵବିତ୍, ଐତିହାସିକ, ଗବେଷକ ଶତାଦି ଧରି ନିରବଚ୍ଛିନ୍ନ ଭବ୍ୟମ

ତହାର ଆସିଥିଲେ ହେଁ ସର୍ବଜନଗ୍ରାହ୍ୟ କୌଣସି ଏକ ଛିର ସିଦ୍ଧାନ୍ତରେ ଉପନୀତ ହୋଇଥିବା ପରି ମନେହୁଏ ନାହିଁ ।
 ତାମା ମୁନିଙ୍କର ନାନା ମତ । ଉକ୍ତ ବେଦ ମତ—

“ଅତୋ ଯଦାନ୍ତୁ ପୁବତେ
 ତଦାରଭସ୍ତୁ ଦୁର୍ହଣୋ
 ସିହୋଃ ପାରେ ଅପୁରୁଷମ
 ତେନ ଗଢ ପରସ୍ତରମ୍” ।

ପୁଣି ବ୍ରହ୍ମାଙ୍କର ପଞ୍ଚମ ପୁରୁଷ ସତ୍ୟ ଯୁଗର ସୂକ୍ଷ୍ମ-ଶୀ ଗାଳା ଉଦ୍‌ଭୂତ୍ୟମ୍‌ଙ୍କ ଭୂମିକା, ଏବଂ “ଅତୋଃସ୍ତୁ ଲୋକେ ବେଦେତ
 ପ୍ରଥିତଃ ପୁରୁଷୋନମଃ”, ଗୀତା ପ୍ରବଚନାଦି ପରିପ୍ରେକ୍ଷାରେ ପ୍ରାକ୍‌ବୈଦିକ ଯୁଗରୁ ଆରମ୍ଭ କରି ଐତିହାସିକ ଯୁଗ ଏବଂ
 ସତ୍ୟ ଯୁଗରୁ ଆରମ୍ଭ କରି ଉପସ୍ଥିତ କନିଯୁଗ ପର୍ଯ୍ୟନ୍ତ ଆଲୋଚିତ ସମୟ ସୀମାର ପରିବ୍ୟାପ୍ତି । ସ୍ୱର୍ଗୀୟ ଜଗବନ୍ଧୁ ସିଂହ
 ତାଙ୍କର ‘ପ୍ରାଚୀନ ଉତ୍କଳ’ ଗ୍ରନ୍ଥରେ (ପୃ ୪୮୮) ମାଦଳା ପାଞ୍ଜି ବର୍ଣ୍ଣିତ ସମୟସୀମା ସୂଚିତ କରିଛନ୍ତି, ଯଥା—“ବ୍ରହ୍ମାଙ୍କ
 ପ୍ରଥମ ପରାକ୍‌ରେ ପରମେଶ୍ୱର ଜୁଲୋକରେ ଜନ୍ମଦ୍ୱୀପର ଭରତ ଖଣ୍ଡର ଭରତ ଦେଶରେ ଦକ୍ଷିଣ ମହୋଦଧିର ଗରଭ
 ତୀରରେ ଶ୍ରୀ ପୁରୁଷୋତ୍ତମ ବୈକୁଣ୍ଠରେ ଦଶ ଯୋଜନ ମଧ୍ୟରେ ଦକ୍ଷିଣାବର୍ତ୍ତ ଶିଖ, ପଞ୍ଚଜ୍ୟୋତି ଭିତରେ ଶିଖର
 ନାଗିମଞ୍ଜରୀ ନୀଳକନ୍ଦର ପର୍ବତରେ ନୀଳମଣି ଗଠିତ ଶିଖ, ତଳ ଓ ଗଦା ପଦ୍ମ ସହିତ ଚତୁର୍ଭୁଜ ହୋଇ ନୀଳମଣି
 ଅବତାର ହେଲେ...” ସେ ଯାହାହେଉ, ଜଗନ୍ନାଥଙ୍କର ଅସ୍ତିତ୍ୱ ଏବଂ ତତ୍ ସଂପର୍କିତ ଧର୍ମ ଓ ସଂସ୍କୃତି ସେ ବହୁ ପ୍ରାଚୀନ,
 ଏ ବିଷୟରେ ଦ୍ୱିମତ ବା ଦ୍ୱିଭୁତ୍ୱର ଅବକାଶ ପଡ଼ି ନାହିଁ । ଗବେଷଣାତୁଳ୍ୟ ଦୃଷ୍ଟିକୋଣରୁ ଜଟିଳ ଜଗନ୍ନାଥ ତତ୍ତ୍ୱ ଉପରେ
 ଆଲୋଚନାତ କରିବା ଏ ନିବନ୍ଧର ଲକ୍ଷ୍ୟ ନୁହେଁ । କେବଳ ଓଡ଼ିଆ ସାହିତ୍ୟରେ ଜଗନ୍ନାଥଙ୍କ ଗୌରବ ଗାରିମା ପ୍ରସଙ୍ଗରେ
 ଜାତୀୟ ଚେତନା ଓ ଜଗନ୍ନାଥ ପ୍ରୀତି ଓଡ଼ିଆ କବି ଜଗାପ କଣ୍ଠରେ ଯେଉଁ ଉଦାର ସ୍ୱରଝଙ୍କାର ଡୋଳିଛି, ଆଲୋଚିତ ପୁଷ୍ପ-
 ଭୂମିରେ ତାର ଯତ୍ନକ୍ଷିତ୍ ଆଲୋଚନା କାମ୍ୟ ।

ଅନାଦି ଅନନ୍ତ ଜଗନ୍ନାଥଙ୍କର ଆଦି ଅନ୍ତ ଖୋଜିବା ନିରର୍ଥକ । “ସେ ହେଉଛନ୍ତି ଅନନ୍ତ ବିଶ୍ୱ ପ୍ରକାଶର ବହୁରେ ଏକ,
 ପୁଣି ବିଶ୍ୱତରୁଣ ଏକରେ ପ୍ରକାଶ ରୂପ ବହୁ (ଦୋରୁ ଦେବତା, ତକ୍ତର ବେଶୀମାଧବ ପାତ୍ରୀ), ମର୍ଯ୍ୟାଦା ପୁରୁଷୋତ୍ତମ
 ଶ୍ରୀରାମ ବା ଗୀତା ପୁରୁଷୋତ୍ତମ ଶ୍ରୀକୃଷ୍ଣାଦି ଯୁଗାବତାରମାନଙ୍କ ପରି ପ୍ରତିଶ୍ରୁତିବଦ୍ଧ କର୍ମ ସାଧନ ପାଇଁ ସେ ଆତ୍ମ-ପ୍ରକାଶ
 କର୍ମନାହାନ୍ତି । ତେଣୁ ଅବତାରବାଦ ବିଶ୍ୱରରେ ତାଙ୍କର ସ୍ଥିତି ଭିନ୍ନ । ସେ ଅବତାର ନୁହନ୍ତି, ବରଂ ବଡ଼ ଦେଉଳର
 ବଡ଼ଭାଇ ପଦମର୍ଯ୍ୟାଦାପ୍ରାପ୍ତ ତାଙ୍କର ସହପୂଜିତ ପ୍ରଭୁ ବଳଭଦ୍ର ଦଶାବତାର ମଧ୍ୟରେ ଅନ୍ୟତମ । ଉତ୍କଳଜାୟ କବି
 ସାଧୁସରମ କୟଦେବ ଗାଉଛନ୍ତି—

“ବହୁସି ବପୁସି ବିଶଦେ ବସନଂ ଜଳଦାରଂ
 ହଳହତି ଗୀତି ମିଳିତ ସମୁନାଭଂ
 କେଶବ ! ଧୃତ ହଳଧର ରୂପ, ଜୟ ଜଗଦୀଶ ହରେ”

ତେବେ ଜଗନ୍ନାଥ ସ୍ୱରୂପତଃ କଣ ? ଓଡ଼ିଶୀ ଦୈଷ୍ଟକୀୟ ଭାବଧାରା ଅନୁସୂତ ମତବାଦରେ—“ଜଗନ୍ନାଥ ସେ
 ଷୋଳକଳା, ତହୁଁ କଳାଏ ନଦ ବଳା” (ଜଗନ୍ନାଥ ଚରିତାମୃତ) । ମହାବୈକୁଣ୍ଠ ଶ୍ରୀ କ୍ଷେତ୍ରର ନାଥ ଜଗନ୍ନାଥ ହିଁ
 ଷୋଳକଳା ପୂର୍ଣ୍ଣ ପୂର୍ଣ୍ଣବ୍ରହ୍ମ ପରମେଶ୍ୱର ; ଗୋପଗୋବିନ୍ଦକୃଷ୍ଣ ତାଙ୍କର ଅଙ୍ଗଜାତ ଅଂଶାବତାର ବିଶେଷ, ତେଣୁ
 ବ୍ରହ୍ମାୟାଉଛି—“କଳାକୁ ଷୋଳକଳା କରି, ଗୋପେ ବିହରେ ନରହରି” । ଉତ୍କଳର ପଞ୍ଚସଖାଙ୍କ ମଧ୍ୟରେ ଅନ୍ୟତମ
 ସଖୋବତ ଦାଶ ଜଗନ୍ନାଥଙ୍କ ଅବତାରିତ୍ୱ ପ୍ରତିପାଦନ କରିବାକୁ ଯାଇ ତାଙ୍କର ‘ପ୍ରେମ ଭକ୍ତି ବ୍ରହ୍ମଗୀତା’ରେ
 କହିଛନ୍ତି—

“ଅନାଦି ଉପରେ ଅନାଦି
 ଶ୍ରୀ ଜଗନ୍ନାଥ ଶ୍ରୀ ମୂରତି
 ସର୍ବ କାରଣ ପରସିଦ୍ଧି
 ଏର୍ଥୁଟି ସର୍ବ ଉତପରି”,

ଦିବାକର ଦାସଙ୍କ ଅନୁରୂପ ମତ ହେଲା—

“ଶିଶୁର ଉପରେ ଉଶୁର
 ବ୍ରହ୍ମ ଉପରେ ବ୍ରହ୍ମ ଏହି
 ପରମ ପରେ ପରାପର
 କୃଷ୍ଣ ଉପରେ କୃଷ୍ଣ ସେହି” ।

ତେଣୁ ଜଗନ୍ନାଥକୁ ମୂଳାଧାର ରୂପେ ପ୍ରତିପାଦନ କରି ଉପସଂହାର କରିଛନ୍ତି—

“ପରମବ୍ରହ୍ମ ଜଗନ୍ନାଥ
 କୋଟି କୋଟି ସେ ଅବତାର
 ଅବତାର ପରେ ସଂହିତ
 ଜଗନ୍ନାଥ ଅଟୁ ବାହାର”,

କୃପାସିଦ୍ଧ ବଚରାମ ଦାସଙ୍କ ‘ବେଦାନ୍ତସାର ବ୍ରହ୍ମଗୀତା’ ଉକ୍ତିରେ—

“ଓଡ଼ୁ ଗାଣ୍ଡରେ ନୀଳଗିରି
 ଜଗତ ଶିଶୁର ଠାକୁର
 ଯହିଁ ବିଜୟେ ନରହରି
 ଲୀଳାସେ ନାନା ଅବତାର”,

ମରାମର ପ୍ରାଣକର୍ତ୍ତା ରୂପେ ଯୁଗେ ଯୁଗେ ଜଗନ୍ନାଥ ନିଜ ମାୟା ବଳରେ ଅବତାର ଗ୍ରହଣ କରୁଥିବା ସ୍ୱରୂପ ଦାନକୃଷ୍ଣ ଦାସ
 ଉଲ୍ଲେଖ କରନ୍ତି—

“ଯୁଗେ ଯୁଗେ ଅବତରି ନିଜ ମାୟା ବଳେ
 ଦୁଷ୍ଟକୁ ସଂହରୁ ଅଛି ଦେବଙ୍କର ଛଳେ” (ନାମରତ୍ନ ଗୀତା)

ପୁନଶ୍ଚ ଅବତାର ପ୍ରସ୍ତାବ ରୂପେ—

“କଲପ ମସ୍ୟାଦି ଅବତାର ଯେତେକ
 କରିବାକୁ ଜାତ ଜଗନ୍ନାଥ ଜନକ (ରସ କଲୋଳ)

କବି ଚାଙ୍କର ପ୍ରୋତ୍ତ ମତବାଦର ଯାଥାର୍ଥ୍ୟ ପ୍ରତିପାଦନ କରିବାପାଇଁ ଚାଙ୍କର କୃଷ୍ଣକାବ୍ୟ ‘ଉପକଲୋଳ’ରୁ ପ୍ରସ୍ତୁତ
 କରିଛନ୍ତି । ସୁଦ୍ଧା ଦ୍ୱାପର ଯୁଗରେ ଦୁର୍ଯ୍ୟାଦ କୌଣସି କଂସ ପାଦର ପ୍ରପାତ୍ରିତା ଧରଣୀ ନିଷ୍ପତ୍ତି ଉତ୍ତର ପ୍ରତିକାର
 ପାଇଁ ବିନୟ ସହକାରେ ସୃଷ୍ଟିକର୍ତ୍ତା ବ୍ରହ୍ମାଙ୍କୁ ଯେତେବେଳେ ଆତୁର ନିବେଦନ ଜଣାଇଲେ, ସେତେବେଳେ ସେ ପୁରାଣ ବର୍ଣ୍ଣିତ
 ଅନନ୍ତ ଜୋଡ଼ଶାୟୀ ଲକ୍ଷ୍ମୀ ସରସ୍ୱତୀ ସେବିତ ଯାଇ ସାଗରବାସୀ ଅନାଦି ବିଷ୍ଣୁଙ୍କ ପରିବର୍ତ୍ତେ ନୀଳାଚଳବାସୀ ଜଗନ୍ନାଥଙ୍କ
 ପ୍ରୀ ଛାମୁରେ ଦୁଃଖ ନିବେଦନ କରିଛନ୍ତି—“କୁଣ୍ଡଳେରୁ ଶୁଣି ଏକଥା, କହିଲେ ଜଗନ୍ନାଥକୁ ଅବନୀ ବ୍ୟଥା” । ତା’ପରେ
 ବନୁକ ବଳନ ପାଇଁ ମିଳିଛି କୃଷ୍ଣାବତାର ଗ୍ରହଣର ପ୍ରତିଶ୍ରୁତି । ଓଡ଼ିଆ ଭାଗବତକାର ଜଗନ୍ନାଥ ଦାସ ଏକାଦଶ ସ୍କନ୍ଧ ଷଷ୍ଠ
 ଅଧ୍ୟାୟରେ ଅବତାର ଅବତାରୀ ବାଦର ଉପସଂହାର କରିବାକୁ ଯାଇ କହିଛନ୍ତି—

“ଯୁଗକୁ ଯୁଗ ଏହି ମତେ ପରମାନନ୍ଦ ଏ ଜଗତେ” ।

ଭାରତୀୟ ଐତିହ୍ୟର ଭିତ୍ତି ହେଲ ନୈତିକତା, ଆଧ୍ୟାତ୍ମିକତା, ବିଶ୍ୱପ୍ରାଣତା ଓ ବିଶ୍ୱଜନନୀତା । ଏହି ଗରିମାମୟ
 ପାରମ୍ପରିକ ଆଦର୍ଶରୁ ବିଦ୍ୟୁତି ଘଟିଲେ ସ୍ୱାର୍ଥପରତା, ଅହମିକା, ଈର୍ଷାଦୈଷ୍ଟ, ଦୁର୍ଦ୍ଦଳକହ, ଅନାୟତ ଅତ୍ୟାଚାର, ଅନ୍ୟାୟ
 ଚେତନାଶୀଳ ଶକ୍ତି ଏବଂ ହିଂସା ପ୍ରଣୋଦିତ ନୀତିଗର୍ହିତ ଦାନଦାୟ ବା ଦାନବୋଧିତ ଶଳଶକ୍ତି ମଧ୍ୟରେ ତୀବ୍ର ସଂଘର୍ଷର
 ସୂତ୍ରପାତ ହୋଇ ସତରାତର ସୃଷ୍ଟିରେ ଦୁଃଖ ଦୁର୍ବିପାକ, ଯାଚନା ଲୁଚନା, ପ୍ରାଣୀକ୍ଷୟ, ଧର୍ମଗୁଣି ଆଦି ଘଟେ । ସର୍ବତ୍ର
 ସୃଷ୍ଟି ବିପର୍ଯ୍ୟୟର ସମ୍ମୁଖୀନ ହୁଏ । ଏହି ପରି ଘଟି ସଂଧି ବେଳରେ ଦୁର୍ଗତ ମାନବ ତଥା ବେଦ ସୃଷ୍ଟିର ପରିତ୍ରାଣ ପାଇଁ ସେହି
 ନିତ୍ୟ ସମାଚନ ଅନନ୍ତ ଅବିନଶ୍ୱର ପରମପୁରୁଷ ନଶ୍ୱର ଦେହ ଧାରଣ କରି ମରଧାମରେ ଅବତୀର୍ଣ୍ଣ ହୁଅନ୍ତି । କବି ସମ୍ରାଟ
 ଭଞ୍ଜ ଗାଇଛନ୍ତି—“ଅରି-ଦର-କର ବିଭୋ ଅରି-ଦର-କର, ଯୁଗେ ଯୁଗେ ଧର ନାନାତିଥ ଅବତାର ଯେ” । କେତେବେଳେ
 ମତ୍ୟ ରୂପେ ଜଳରୁ, ନୃସିଂହ ରୂପେ ସ୍ତମ୍ଭରୁ ବା ସାଧାରଣ ନରରୂପେ ମାତୃଗର୍ଭରୁ ଅବତୀର୍ଣ୍ଣ ହୁଅନ୍ତି । ଯୁଗେ ଯୁଗେ ସୃଷ୍ଟିର
 ପ୍ରାକ୍ କାଳରୁ ଏ ଏକ ପ୍ରବହମାନଧାରା, ଭାଗବତକାର ଯଥାର୍ଥରେ ଗାଇଛନ୍ତି—“ଧରଣୀ ମଧ୍ୟେ ଅବତରି, ଭ୍ରମଣ ନାନା
 ରୂପ ଧରି” । ଅଶେଷ ପ୍ରାଣୀଙ୍କ ନିସ୍ତାର ପାଇଁ ଅବତାର । ଇନ୍ଦ୍ର ଶ୍ରୀକୃଷ୍ଣଙ୍କ ସମକ୍ଷରେ ରାମାବତାର ତତ୍ତ୍ୱ ସୁଗ୍ରହ
 କହିଛନ୍ତି—

“ଏ କଥା ଅବରୁତ କି ତୋତେ
 ବାନର ଭାଲୁଙ୍କର ମେଳେ
 ରାମ ଶରୀରେ ନିଜ ଅଂଶେ

ତୁ ଯେ ଭଜତ ଜନ ହିତେ
 ତୋ ଅବତାର ମତୀ ତଳେ
 ତୋହରେ ଜନ୍ମ ରଘୁବଂଶେ” ।

ନିତ୍ୟସରାର ଅଂଶବିଶେଷ ରୂପେ ଖଳ କୃତାନ୍ତ କାରୁଣ୍ୟ—ପାତ୍ର ଧର୍ମାବତାର ଧର୍ମ, ଅର୍ଥ, କାମ, ମୋକ୍ଷାଦି ଚତୁର୍ବର୍ଣ୍ଣ ପଦ-
 ଦାୟା ମର୍ଯ୍ୟାଦା ପୁରୁଷୋତ୍ତମ ରାମ, ପୁରାଣ ପ୍ରସିଦ୍ଧ ବିଶ୍ୱ-ବିଶ୍ୱୁତ ରଘୁବଂଶର ଦାୟାଦୃପେ ଆତ୍ମ ପ୍ରକାଶ କରିଥିଲେ, ତ୍ରିପାତ
 ଧର୍ମ ସହିତ ଏକପାଦ ଅଧର୍ମର ପ୍ରାଦୁର୍ଭାବ ଘଟିଥିବା ତ୍ରେତା ଯୁଗରେ, ସେ ଥିଲେ ଧର୍ମିଷ୍ଠ ସତ୍ୟସହ ସର୍ବଗୁଣାକର ସକଳ
 ସଦ୍ଗୁଣ, ସଦାୟତ ଓ ଆଦର୍ଶର ମୂର୍ତ୍ତିମତ ପ୍ରତୀକ । ତଥାପି ଏକପାଦ ଅଧର୍ମର ପ୍ରଭାବରୁ ସେହି ବିଶ୍ୱପ୍ରାଣକାରୀ ରାମ
 ସୁଦ୍ଧା ତ୍ରାହି ପାଇ ନାହାନ୍ତି । ନିଜେ ଯତ୍ନୀ ହୋଇ ସୁଦ୍ଧା ଯତ୍ନିତ ; ମାୟା ମୋହ ଲୋଭ ବିକାର ରହିତ ହୋଇ ମଧ୍ୟ ମୋହିତ,
 ପୁରୁବ୍ୟ ଓ ପ୍ରବର୍ତ୍ତିତ । ରାମାବତାର ପରିଣତି ପ୍ରସଙ୍ଗରେ ଓଡ଼ିଆ ଭାଗବତକାରଙ୍କ ମୃତୁ ମତବ୍ୟ ପ୍ରଣିଧାନଯୋଗ୍ୟ—

“ପିତୃ ବଚନ ଶିରେ ଧରି
 ଧର୍ମିଷ୍ଠ ପଣେ ପଶି ବନେ
 ଧାଇଁଲେ ମାୟାମୁଗ ଅର୍ଥେ

ଯେ ରାଜ୍ୟ ଦୂରେ ପରିହରି
 ଯତ୍ନିତ ପ୍ରିୟାର ବଚନେ
 ବନ ଗହନ ଘୋର ପଥେ” ।

ରାମଙ୍କ ପରି ବିଦ୍ୟା ଚେତନାଶାଳ ମହାପୁରୁଷଙ୍କର ମଧ୍ୟ ବିନାଶକାଳେ ବିପରୀତ ବୁଦ୍ଧି ଘଟିଛି । ଦ୍ଵାପର ଯୁଗ ଶେଷରେ ଦ୍ଵାରାକାସିପତି ଶ୍ରୀକୃଷ୍ଣ ଅନୁତପୁର୍ବ ସଂପୂର୍ଣ୍ଣ ଘଟାଇ ବିରାଟ ଯଦୁ ବଂଶ ଧ୍ଵଂସ କରିବା ସଙ୍ଗେ ସଙ୍ଗେ ମର୍ତ୍ତ୍ୟରୁ ମହାପ୍ରସାନ୍ନ କରିଛନ୍ତି । କିନ୍ତୁ ପୁରୁଷୋତ୍ତମ ତତ୍ତ୍ଵ ସଂପୂର୍ଣ୍ଣ ରିନ । ନିଜେ ଶ୍ରୀକୃଷ୍ଣ ଉଦ୍ଧବଙ୍କୁ ଚେତାବନୀ ଶୁଣାଇଥିଲେ—“କଲେ ଦ୍ଵାରକା ନାଶ ଯିବ, ମାତ୍ର ବସତି ମୋର ଥିବ” । ସେହି ନିତ୍ୟ ବସତି ହିଁ ନୀଳକନ୍ଦର, ଯେଉଁଠାରେ ମହାପ୍ରଳୟକାଳରେ ଅବିନାଶୀ ବ୍ରହ୍ମ ବସପୁତ୍ରରେ ବାସ କରିଥାଆନ୍ତି ।

ଜଗନ୍ନାଥ ମହାପ୍ରଭୁ ସମଗ୍ର ସମାଜନ ହିନ୍ଦୁ ଜଗତର ପରମାରାଧ୍ୟ ଦେବତା । ସେ ସର୍ବଧର୍ମ ସମନ୍ୱୟର ପ୍ରତୀକ, ମୈତ୍ରୀ ମମତାର ଆଧାର, ସଂସ୍କୃତି ପରଂପରାର ପ୍ରତିପତ୍ନୀ, ଧର୍ମବିଶ୍ଵାସର ଅବିଚଳ ସ୍ତମ୍ଭ ଏବଂ ସାମ୍ୟ, ଶାନ୍ତି ଓ ପ୍ରେମର ଲକ୍ଷ । ସେଇଥିପାଇଁ ସାରା ପୃଥିବୀ ଆଜି ଏହି ମହାନ ସଂସ୍କୃତି ପ୍ରତି ଆକୃଷ୍ଟ । ପ୍ରତ୍ୟେକ ହିନ୍ଦୁ ନରନାରୀ ଜୀବନକାଳ ମଧ୍ୟରେ ଥରଟିଏ ଜଗନ୍ନାଥ ଧ୍ୟାନ ମାଡ଼ିନଗଲେ, ନନ୍ଦିଘୋଷ ରଥ ଉପରେ ବାମନ ଦର୍ଶନ ନକଲେ ଜୀବ ଅମୋକ୍ଷ, କାୟା ଅପବିତ୍ର ରହିଯାଏ ବୋଲି ବିଶ୍ଵାସ ରହିଛି । ଜଗନ୍ନାଥଙ୍କୁ ଓଡ଼ିଆ ଜାତି ତାର ସର୍ବସ୍ତୁ କରି ନେଇଛି । ଓଡ଼ିଶାର ଜନ ଜୀବନର ଛତ୍ରେ ଛତ୍ରେ ଜଗନ୍ନାଥ ପ୍ରେମ ପ୍ରତିପଳିତ । ଆମର ଚିନ୍ତା ଚେତନା ଚଳଣି ଧର୍ମ ଭାଷା ସଂସ୍କୃତି ସାହିତ୍ୟ, ସବୁଜ ପ୍ରାଣବିନ୍ଦୁ ଜଗନ୍ନାଥ । ସେହି ମହାନ ନାମକୁ ମୂଳ କରି ଆମର ଐତିହ୍ୟ ଓ ଗୌରବ ପ୍ରକଟିତ ଓ ସତରାତର ପରିବ୍ୟାପ୍ତ । “ବ୍ରହ୍ମାଣ୍ଡ ମାଳ ମାଳ ହୋଇ, ଯା ଲୋକକୃପେ ବିରାଜଇ”—(ଭାଗବତ), ସେ କି ଜମ୍ବୁ ବଡ଼ ! ସେଇଥିପାଇଁ ତା ଦାଣ୍ଡ ବଡ଼, ଦେଉଳ ବଡ଼, ଗଡ଼ ବଡ଼, ପାଚେରୀ ବଡ଼, ଭାଗ ବଡ଼, ଭୋଗ ବଡ଼—ସବୁ ବଡ଼ । ଓଡ଼ିଆ କବି ଦୃଷ୍ଟିରେ ସେ ‘କମ୍ବୁ କଟକ ରାଜା’ ଏବଂ ଆଧ୍ୟାତ୍ମିକ ଜଗତରେ ସାର୍ବଭୌମ ଦେବୀସିଦ୍ଧେବ, ଭକ୍ତ ଜନ ବାମ୍ୟ ଏବଂ ସାମ୍ୟନୀତି ପରାୟଣ । ତେଣୁ, “ସୁରି ବର୍ଣ୍ଣେ ଚରବର୍ଣ୍ଣ ହେବାକୁ ସମର୍ଥ” (ଭ. ରଞ୍ଜ) । ରାଜା ଅନଙ୍ଗଭୀମ କହିଥିଲେ, “ଓଡ଼ିଶାର ରାଜା ଜଗନ୍ନାଥ, ମୁଁ ନୁହେଁ । ରାଜା କପିଳେନ୍ଦ୍ର ମଧ୍ୟ ଏହି ବିଶ୍ଵାସରେ କାର୍ଯ୍ୟ କରୁଥିଲେ” (ପ୍ରାଚୀନ ଉତ୍କଳ ପୃ ୫୩୪) । ଦେଶପ୍ରାଣ ଉତ୍କଳମଣି ଭାବୋତ୍ସାହରେ ଦିନେ ଉତ୍କଳବାସୀଙ୍କୁ ଆଶ୍ଵାସନା ବାଣୀ ଶୁଣାଇ ଗାଇଥିଲେ—“ଉତ୍କଳେ ନେତାର ନାହିଁ ପ୍ରୟୋକନ, ଉତ୍କଳର ନେତା ନିଜେ ନାରାୟଣ” ।

ଜଗନ୍ନାଥ ଓ ଜଗନ୍ନାଥ ଧ୍ୟାନ ଗୌରବ ଗାରିମାକୁ ଯୁଗେ ଯୁଗେ ସୁପ୍ରତିଷ୍ଠିତ କରାଇବା ପାଇଁ ଓଡ଼ିଆ କବିପ୍ରାଣର ବ୍ୟାକୁଳତା ଓଡ଼ିଆ କାବ୍ୟ କବିତାର ଛତ୍ରେ ଛତ୍ରେ ଜାଲୁଲ୍ୟମାନ । ପ୍ରମାଣ ତ ବହୁତ । ଉଦାହରଣ ସ୍ଵରୂପ ଏଠାରେ ତ୍ରେତାବତାର ମର୍ଯ୍ୟାଦା ପୁରୁଷୋତ୍ତମ ଶ୍ରୀରାମଙ୍କର ଶ୍ରୀକ୍ଷେତ୍ର ଭ୍ରମଣ ଓ ଜଗନ୍ନାଥ ଦର୍ଶନ ତଥ୍ୟର ଅବତାରଣା କରାଯାଇ ପାରେ ।

ସତ୍ୟସତ୍ୟ ରାମଚନ୍ଦ୍ର ପିତୃସତ୍ୟ ପାଳି ଭାଇ ରାୟାକ ସଙ୍ଗେ ଚତୁର୍ଦ୍ଦଶ ବର୍ଷ ବନବାସ କାଳରେ ଭରଣ ଭାରତଠାରୁ ଦକ୍ଷିଣ ଭାରତ ପର୍ଯ୍ୟନ୍ତ ଗତିପଥରେ ବହୁ ନଦନଦୀ, ଗିରିଜାତାର, ପୁରପଲୀ, ଧର୍ମପୀଠ, ରକ୍ଷି ଆଶ୍ରମାଦି ପର୍ଯ୍ୟଟନ କରିଥିବା ମୂଳ ବାଲୁାଳି ରାମାୟଣରେ ସୂଚିତ ହୁଏ । ଚିତ୍ରକୂଟ ଅବସ୍ଥାନ ପରେ ଦାକ୍ଷିଣାତ୍ୟ ଅଭିମୁଖେ ଯାତ୍ରା କରି ଦଣ୍ଡକାରଣ୍ୟ ପ୍ରବେଶ ଯାଏ ଗତିପଥର ସବିଶେଷ ବିବରଣୀ ସେଥିରେ ସ୍ଥାନ ପାଇ ପାରିନାହିଁ । ଦ୍ଵିତୀୟ ବାଲୁାଳି ନାମେ ବିଦିତ ମହାନୁ ତୁଳସୀ ଦାସଜୀ ମଧ୍ୟ ଏ ବିଷୟରେ ନୀରବ । ଏହାର କାରଣ ନିର୍ଦ୍ଦେଶ କରିବା ଏକ ନିଷ୍ଠକ ପ୍ରୟାସ । ଯାହାହେଉ, ଏତାଦୃଶ ନୀରବତା ଆଲୋଚିତ କରିଛି ଓଡ଼ିଆ କବିପ୍ରାଣକୁ । ତା ଆଗରେ ଭଭାହୋଇଛି ଏକ ବିରାଟ ପ୍ରଶ୍ନବାଚୀ । ଗଙ୍ଗାଠାରୁ ଗୋଦାବରୀ ଯାଏ ବିଷ୍ଣୁତ ପ୍ରାଚୀନ ଉତ୍କଳଜିଜ୍ଞା ଭୃଷ୍ଣ କଣ ଶ୍ରୀରାମଙ୍କ ପର୍ଯ୍ୟଟନ ପରିସର ମଧ୍ୟକୁ ଆସିନଥିଲା ? ଯାହା ମନେହୁଏ, ଏ ପ୍ରଶ୍ନ ଏକ ଭାବପ୍ରବଣ ଗଠନମୂଳକ ପ୍ରତିକ୍ରିୟା ସୃଷ୍ଟି କରିଛି ଓଡ଼ିଆ କବି ପ୍ରାଣରେ, ଶ୍ରୀକୃଷ୍ଣ ପଞ୍ଚଦଶ ଶତାବ୍ଦୀଠାରୁ ‘ଶ୍ରୀରାମ ଚରିତ ମାନସ’ ଉତ୍ପତ୍ତିତା ମହାନୁ ତୁଳସୀ ଦାସଙ୍କର ପ୍ରାୟ ସମସାମୟିକ ଉତ୍କଳ ବାଲୁାଳି କୃପାସିଦ୍ଧ ବଳରାମ ଦାସ ବସୁତଃ ଜାତୀୟ ଭାବରେ ଉଦ୍‌ବୁଦ୍ଧ ହୋଇ ତାଙ୍କ ରଚିତ ‘ଜଗମୋହନ ରାମାୟଣ’ରେ ବନବାସୀ ଶ୍ରୀରାମ ଲକ୍ଷ୍ମଣ ସୀତାଙ୍କର ଉତ୍କଳ ଭ୍ରମଣ ଗାଥାର ଏକ ମନୋଜ୍ଞ ବର୍ଣ୍ଣନା ଦେଇଛନ୍ତି । ଶ୍ରୀରାମଙ୍କ ପରି ବିଷ୍ଣୁ ଅଂଶୀ ମହା ପୁରୁଷଙ୍କୁ ଦେବରୂପି ଉତ୍କଳରେ ପରିଭ୍ରମଣ କରାଇବା, ବିଶେଷତଃ କ୍ଷେତ୍ରୋତ୍ତମ ଶ୍ରୀକ୍ଷେତ୍ରରେ ପୁରୁଷୋତ୍ତମ ଜଗନ୍ନାଥଙ୍କ ଭେଟ କରାଇବାର ପରିକଳ୍ପନାକୁ ଅବାଧର ବା ଅତିରଞ୍ଜିତ କହି ହେବନାହିଁ । ରାମଚନ୍ଦ୍ର ଥିଲେ ସମାଜନ ଧର୍ମର ଅଭିଭାବକ ପୁରାଣ ପ୍ରସିଦ୍ଧ ସୂର୍ଯ୍ୟବଂଶର ଶ୍ରେଷ୍ଠ ଦାୟାଦ । ଚିତ୍ରକୂଟଠାରୁ ଦଣ୍ଡକାରଣ୍ୟ ମଧ୍ୟରେ ଦୀର୍ଘ ଦଶ ବର୍ଷ ଅତିବାହିତ କରିଥିବା ବେଳେ ଗତିପଥରେ ତାଙ୍କର କୂଳଦେବତାଙ୍କର ବସତି ଭୃଗୋଲକ ନୀଳକନ୍ଦରକୁ ଏଡ଼ାଇ ଦେଇଯିବେ କିପରି ? ଜଗନ୍ନାଥଙ୍କ ବିଷୟରେ ସେ ସଂପୂର୍ଣ୍ଣ ଅବହିତ ଥିଲେ । ରାକ୍ଷସରାଜ ବିରୀଷଣଙ୍କ ପ୍ରତି ଶ୍ରୀରାମଙ୍କର ମହାପ୍ରସାନ୍ନ କାଳୀନ ଉପଦେଶ ଏଠାରେ ପ୍ରଶିଧାନଯୋଗ୍ୟ । ରାମ ବିରୀଷଣଙ୍କୁ କହିଛନ୍ତି—

“ସାବତ୍ ପ୍ରଜା ଧରିଷ୍ୟତି
 ରାକ୍ଷସେହୁ ମହାବୀରୀ
 ଯାବତ୍ତତ୍ତ୍ଵ ସୂର୍ଯ୍ୟ
 ଯାବତ୍ ମତ୍ କଥା ଲେକେ
 ତାବତ୍ତ୍ଵେ ବିରୀଷଣ
 ଲଙ୍କାକ୍ଷତ୍ରଂ ଧରିଷ୍ୟସି
 ଯାବତ୍ତ୍ଵିଷତି ମେଦିନୀ
 ତାବ ଦ୍ରାକ୍ୟଂ ଚବାସ୍ତୁହି” (ଭରଣା କାଣ୍ଡ, ସର୍ଗ ୧୦୮)

ଅର୍ଥାତ୍ ଯେତେଦିନ ଯାଏ ପ୍ରଜା ରହିଥିବେ, ସେପର୍ଯ୍ୟନ୍ତ ତତ୍ତ୍ୱ ସୂକ୍ଷ୍ମ ବିଦ୍ୟମାନ ଥିବେ, ସେପର୍ଯ୍ୟନ୍ତ ପୃଥିବୀ ରହିଥିବ ଏବଂ ସେପର୍ଯ୍ୟନ୍ତ ରାମ କଥା ଜଗତରେ ପ୍ରଚଳିତ ହେଉଥିବ, ସେ ପର୍ଯ୍ୟନ୍ତ ଲଙ୍କାରେ ବିରାଟଶଙ୍କର ଗାଳତ୍ ସିରହୋଇ ରହିଥିବ । ପୁନଶ୍ଚ ଉକ୍ତ ଏବଂ ସମସ୍ତ ଦେବଗଣଙ୍କ ସହିତ ସର୍ବଦା ଆରାଧନୀୟ ଉକ୍ତାକୁ ବୃନ୍ଦ ଉତ୍ସବେ ଜଗନ୍ନାଥଙ୍କୁ ଆରାଧନା କରିବା ପାଇଁ ଉପଦେଶ ଦେଇ କହିଛନ୍ତି—

“ଆରାଧୟ ଜଗନ୍ନାଥ ମିଶ୍ରାକୁ ବୃନ୍ଦଦେବତମ
ଆରାଧନୀୟ ମନିଶଂ ସର୍ବେ ଦେବେଃ ସର୍ବା ସର୍ବେଃ” (ଭ. କା. ୧୦୮-୨୯)

ଏ ପ୍ରସଙ୍ଗରେ ଏକ ପୁରା ପ୍ରଚଳିତ ବନ୍ଧମୂଳ ବିଶ୍ୱାସ ରହିଆସିଛି ଯେ, ଉପରୋକ୍ତ ମତେ ଉପଦିଷ୍ଟ କାନନ୍ଦସୀ ଗାନ୍ଧବରାଜ ବିରାଟଶଙ୍କର ନିଜ ନିଶାନ୍ଧରେ ସମୁଦ୍ର ପଥ ଦେଇ ଶ୍ରୀକ୍ଷେତ୍ରକୁ ଆସନ୍ତି ଏବଂ ଜଗନ୍ନାଥ ଦର୍ଶନ ଓ ସେବାପୂଜା କରି ଲଙ୍କାକୁ ବାହାରିଯାନ୍ତି । ବଳରାମ ଦାସ ସମ୍ଭବତଃ ଏହି ବିଶ୍ୱାସକୁ ଭିତ୍ତି କରି ତାଙ୍କର ‘ବଟ ଅବଳାଶ’ ଗ୍ରନ୍ଥରେ ଜଗନ୍ନାଥଙ୍କ ସଙ୍ଗେ ତାଙ୍କର ଲଙ୍କାପୁରୀ ଯାତ୍ରାର ଏକ ଅଲୌକିକ ଘଟଣାର ଉଲ୍ଲେଖ କରିଛନ୍ତି । ଅଧ୍ୟାପକ ଦେବେନ୍ଦ୍ର ମହାନ୍ତିଙ୍କ ପଞ୍ଚସଖା ଓଡ଼ିଆ ସାହିତ୍ୟ (ପୃ. ୬୧) ଅନୁକରଣରେ ଘଟଣାଟିର ସଂକ୍ଷିପ୍ତ ସୂଚନା ଦିଆଯାଇଛି ।

ବହୁକାଳ ଉକ୍ତ ବଳରାମ ଦାସ ତାଙ୍କର ଲଙ୍କା ଦର୍ଶନ ମନୋବାଞ୍ଛା ସଂପର୍କରେ ପ୍ରଭୁ ଜଗନ୍ନାଥଙ୍କୁ ନିବେଦନ କରିଥିଲେ । ତିନେ ପ୍ରଭୁଙ୍କର ଲଙ୍କା ଯାତ୍ରା ଅନୁକୂଳବେଳେ ବଳରାମ ନିଜର ଆକାଂକ୍ଷା ପୂର୍ଣ୍ଣ କରିବା ପାଇଁ ତାଙ୍କର ଶ୍ରୀମନ୍ଦିରରେ ବ୍ୟବହୃତ ସ୍ୱର୍ଣ୍ଣଝରୀଟି ହାତରେ ଧରି ତାଙ୍କ ପଛେ ପଛେ ଯିବାକୁ ଶ୍ରୀମୁଖକୁ ଆଦେଶ ଦେଲେ । ଆଦେଶ ପ୍ରତିପାଳନ କରି ବଳରାମ ସ୍ୱର୍ଣ୍ଣଝରୀ ଧରି ପ୍ରଭୁଙ୍କର ଅନୁସରଣ କରି ଗୁଲିଲେ । ଲଙ୍କାରେ ପ୍ରବେଶ କରତେ ‘ରକ୍ଷାକୁ—ବୃନ୍ଦଦେବତା’ ଜଗନ୍ନାଥଙ୍କର ଚିରାନ୍ତରତ ସେବକ ଚିରଜୀବୀ ବିରାଟଶଙ୍କର ଦେବାଙ୍ଗବସ୍ତ୍ର, କଳା ମଲା ପୁରର ହାର ଓ ମୁତ୍ତାମାଳ ଉପହାର ଦେଲେ ଏବଂ ଜଗନ୍ନାଥେ ବିରାଟଶଙ୍କର ହସ୍ତରେ ଛୁରୀ, ଖଣ୍ଡା ଇତ୍ୟାଦି ପ୍ରଦାନ କଲେ । ଲଙ୍କାକୁ ଫେରି ଜଗନ୍ନାଥେ ବିଜେ କଲେ ବଡ଼ ଦେଉଳକୁ ଏବଂ ବଳରାମ ଗଲେ ତାଙ୍କ ମଠକୁ । ଶ୍ରୀମନ୍ଦିରର ସ୍ୱର୍ଣ୍ଣଝରୀଟି ବଳରାମଙ୍କ ପାଖରେ ରହିଗଲା । ସକାଳେ ଯେତେବେଳେ ଝରୀଟି ଘୁରିଯାଇଛି ବୋଲି ଖୋଜା ପଡ଼ିଲା, ବଳରାମ ଖବର ପାଇ ଅସଦ୍‌ବ୍ୟୁତ୍ପତ୍ତିରେ ଝରୀଟି ଆଣି ମନ୍ଦିରରେ ଦାଖଲ କରିଦେଲେ । ଏ ଘଟଣା ବଳରାମଙ୍କ ଚରିତ୍ର ଉପରେ ଏକ ସନ୍ଦେହଜନକ ବାତାବରଣ ସୃଷ୍ଟି କଲା । ରାଜା ପ୍ରତାପରୁଦ୍ର ବଳରାମଙ୍କ ଏତାଦୃଶ ଅଶୋଭନୀୟ ଓ ନିନ୍ଦନୀୟ କାର୍ଯ୍ୟରେ ଅସନ୍ତୋଷ ପ୍ରକାଶ କରତେ ସେ ଦୋଷ କ୍ଷାମନ ପାଇଁ ପୂର୍ବରାତ୍ରର ଘଟଣାଟି ବର୍ଣ୍ଣନା କରିଥିଲେ । ସମସ୍ତେ ବିସ୍ତ୍ରତ ହେଲେ । ତାପରେ ବିରାଟଶଙ୍କର ଜଗନ୍ନାଥଙ୍କୁ ଦେଉଥିବା ଉପହାରଗୁଡ଼ିକୁ ଦେଖି ରାଜା ପ୍ରତାପରୁଦ୍ର କଥାଟିକୁ ନିରାଟ ସତ୍ୟ ବୋଲି ଗ୍ରହଣ କରିନେଲେ ।

ରାମାୟଣର ପୂର୍ବୋକ୍ତ ଉଦ୍ଧୃତିରୁ ‘ରକ୍ଷାକୁକୁଳଦେବତଃ’ ବୋଲି ନାନାତର ଜଗନ୍ନାଥଙ୍କୁ ଉଷ୍ୟ କରି କୁହାଯାଇଛି ବି ନାହିଁ, କେହି କେହି ସନ୍ଦେହ ପ୍ରକାଶ କରନ୍ତି । କିନ୍ତୁ ଏ ଉକ୍ତିକୁ ଶକ୍ତନ କରୁନାହିଁ । ପ୍ରମ୍ୟ କୌଣସି ବକ୍ତିଷ୍ଟ ଯୁକ୍ତି ବା ତଥ୍ୟ ଉପସାଧିତ ନକରଯାଏ, ଶ୍ରୀରାମଙ୍କ ମୁଖରେ ପ୍ରକାଶିତ ବାଲ୍ମୀକିଙ୍କ ଉଲ୍ଲେଖନକୁ ସନ୍ଦେହ କରିବାର ଅବଶ୍ୟକ କାହିଁ ? ଏବେଦି ଜଗନ୍ନାଥ, ଠାକୁରଭାଜା ସୂର୍ଯ୍ୟବଂଶୀ ଗଜପତିଙ୍କର ବୃନ୍ଦଦେବତା ; ଏବେଦି ସୁଦୂର ହିମାଳୟ ରାଜ୍ୟ ନେପାଳର ରାଜ ପରିବାର ଜଗନ୍ନାଥଙ୍କ ସେବାର ଅଧିକାରୀ । ତେଣୁ ଯୁଗରେ ଜଗନ୍ନାଥଙ୍କ ଅସ୍ତିତ୍ୱକୁ ଦୃଢ଼ଭାବେ ଅସ୍ୱୀକାର ନକରଯାଏ, ତାଙ୍କର ରକ୍ଷାକୁକୁଳଦେବତଃ ମର୍ଯ୍ୟାଦାକୁ ସନ୍ଦେହପୂର୍ଣ୍ଣ କୁହାଯିବ କେଉଁ ଜ୍ୟାପରେ ? ଯାହାହେଉ, ଏହିପରି ନାନା ପ୍ରାସଙ୍ଗିକ ତଥ୍ୟ, ପୌରାଣିକ ଉପାଦାନ, ପ୍ରଚଳିତ ଜିନିଷତା, ରାମାୟଣର ବିଶିଷ୍ଟ ଚରିତ୍ରମାନଙ୍କର ନାମ ସଂପୃକ୍ତ ଦେବଦେବୀ, ପ୍ରାସଙ୍ଗିକ ତଥ୍ୟ, ପୌରାଣିକ ଉପାଦାନ, ପ୍ରଚଳିତ ଜିନିଷତା, ରାମାୟଣର ବିଶିଷ୍ଟ ଚରିତ୍ରମାନଙ୍କର ନାମ ସଂପୃକ୍ତ ଦେବଦେବୀ, ମଠ ମନ୍ଦିରାଦି ଅନୁଷ୍ଠାନ ଏବଂ କେତେକାଂଶରେ ଘଟଣା ପ୍ରବାହର ଯୁକ୍ତିଯୁକ୍ତ ସମାବେଶକୁ ଅଗ୍ରସ୍ଥ କରି ତାତ୍ପର୍ଯ୍ୟ ଉପରେ ଅନୁପ୍ରାଣିତ ଉତ୍କଳ ବାଲ୍ମୀକି ଶ୍ରୀରାମାୟଣର ଉତ୍କଳ ରୂପଣ ଏବଂ ଜଗନ୍ନାଥ ଦର୍ଶନକୁ ତାଙ୍କର ସ୍ୱତନ୍ତ୍ର ସୃଷ୍ଟି ଓଡ଼ିଆ ରାମାୟଣରେ ଏକ ତତ୍ତ୍ୱଗତ ଉପାଦାନ କରି ଉପସାଧିତ କରିବା ପାଇଁ ପ୍ରୟାସ ହୋଇଛି । ପ୍ରଥମେ ସେ ରାମ-ରାମାୟଣରେ ଏକ ତତ୍ତ୍ୱଗତ ଉପାଦାନ କରି ଉପସାଧିତ କରିବା ପାଇଁ ପ୍ରୟାସ ହୋଇଛି । ପ୍ରଥମେ ସେ ରାମ-ଚନ୍ଦ୍ରାଦିଙ୍କୁ ଦେବଭୂମି ଉତ୍କଳର ଚନ୍ଦ୍ରଭାଗା ତୀର୍ଥରେ ପ୍ରବେଶ କରାଇଛନ୍ତି । ତୀର୍ଥସ୍ଥାନ ପରେ ଦକ୍ଷିଣାଦିମୁଖୀ ହୋଇ ଯାତ୍ରା କରୁଥିବାବେଳେ ଶ୍ରୀରାମଙ୍କ କଣ୍ଠ ବିଲମ୍ବିତ ରୁଦ୍ରାସ ମାଳାପ୍ର ଘୋଷିତ ଦୁଃଖହୋଇ ତଳେ ପଡ଼ିଯିବା କଥା ଅନୁଗାମୀ ଲକ୍ଷ୍ମଣ ସମ୍ଭଲ ଦିଅତେ ସୁସୂତାଧର ରାମ କହିଲେ ଯେ, ମାତ୍ର ଦୁଃଖ ରୁଦ୍ରାସ ବାବନ୍ଧୁ ଏକ ବୃକ୍ଷ ଉପର ହେବ ଏବଂ ତାହାର ଫଳ ‘ରାମରୁଦ୍ରାସ’ ନାମେ ଯୁଗେ ଯୁଗେ ଖ୍ୟାତ ହେବ । ପରେ ପରେ ଉତ୍କଳରାଜିମୁଖୀ ରାମଚଣ୍ଡୀ ପ୍ରତିଷ୍ଠା, ବିଶ୍ୱନାଥ ଆରାଧନା, ପଥରେ ପଡ଼ିଥିବା ପଥର ବକ୍ଷରେ ଶରମୁନ ଦ୍ୱାରା ଅକିତ ଦେବୀମୂର୍ତ୍ତିକୁ ‘ପାଶାଶତକ୍ଷୀ’ ନାମରେ ଅଭିହିତ କରି ଏକାମ୍ର କ୍ଷେତ୍ରରେ ଉପହିତ ହୋଇଛନ୍ତି । ସେଠାରେ ବିଭୀଷଣର ସ୍ତାନ କରି ରାଜିଯାପନ କରିଛନ୍ତି । ଲିଙ୍ଗ ସେତୁ ଭୁବନେଶ୍ୱରରେ ସଂପ୍ରତି ବିଦ୍ୟମାନ ରାମ, ଉରତ, ଉତ୍କଳ, ଶତ୍ରୁଘ୍ନ ଓ ସୀତାଙ୍କ ନାମ ସଂପୃକ୍ତ କେତେକ ମନ୍ଦିର ଓ ଅନୁଷ୍ଠାନକୁ ସେକାଳର ସୁ-ତିସ୍ୱାରକୀ ରୂପେ ସର୍ବସାଧାରଣରେ ଚିନ୍ତା କରାଯାଏ । ତାପରେ ଚିତ୍ରୋତ୍ତମା ନଦୀରେ ସ୍ନାନ, ଦକ୍ଷିଣ ବାରାଣସୀରେ ବିଷ୍ଣୁ ବିଗ୍ରହ ଦର୍ଶନ, ବାଲୁକେଶ୍ୱର ଲିଙ୍ଗ ପ୍ରତିଷ୍ଠାଦି ପୁଣ୍ୟ କାର୍ଯ୍ୟ ସମାପନ କରି ଶ୍ରୀକ୍ଷେତ୍ରାଭିମୁଖେ ଯାତ୍ରା କରନ୍ତି । ଶ୍ରୀକ୍ଷେତ୍ର ବିଷୟରେ କୁହାଯାଇଛି—

“ଅଯୋଧ୍ୟା ଦ୍ୱାରକା ଯେ କାଶୀ
ଏହି କ୍ଷେତ୍ରରୁ ଜାତ ହୋଇ
ମଥୁରା ବୃନ୍ଦାବନ-ବାସୀ
ଶ୍ରେଷ୍ଠ ପୂଜା ରଖିଲେ ମଥୀ” (ଭ. ଚ.)

ଏହି କ୍ଷେତ୍ରକୁ ସର୍ବୋତ୍ତମ ସ୍ଥାନ ଦେଇ ଆମର କବିସମ୍ରାଟ ରଜ କହିଛନ୍ତି—

“ ଅନ୍ୟ କ୍ଷେତ୍ର ସମସ୍ତଙ୍କ ଏ ମଉଡ଼ମଣି ଯେ”

ପୁରୀର ପ୍ରଧାନ ପଞ୍ଚତୀର୍ଥ ହେଲା—ମାର୍କଣ୍ଡ, ଭଦ୍ରକୂ୍ୟମ୍, ଶ୍ୱେତଗଙ୍ଗା, ରୋହିଣୀକୂଣ୍ଡ ଓ ମହୋଦଧି । ଶ୍ରୀରାମାଦି ମହୋଦଧିରେ ସ୍ନାନ କରି ବଡ଼ ଦେଉଳରେ ଦାରୁବ୍ରହ୍ମ ଦର୍ଶନ କରନ୍ତି । ଦର୍ଶନ କାଳରେ ରାମ, ଲକ୍ଷ୍ମଣ, ସୀତାଙ୍କୁ ଯଥାକ୍ରମେ ଜଗନ୍ନାଥ ବଳଭଦ୍ର, ସୁଭଦ୍ରାଙ୍କ ସଙ୍ଗେ ସାମ୍ୟ ବା ସାଦୃଶ୍ୟ ପ୍ରତିପନ୍ନ କରି କରି ବଳରାମ ଯେଉଁ ବର୍ଣ୍ଣନା ଦେଇଛନ୍ତି ତାହା ପ୍ରଣିଧାନ କରାଯାଇ—

“ମାନଧବନ ବର୍ଣ୍ଣ ଯେ ଅନକାର ମୂର୍ତ୍ତି ଜଗନ୍ନାଥ ଛାମୁରେ ଶ୍ରୀରାମ ଭଭା ହୋଇ ସୀତା ସୁଭଦ୍ରା ଯେ ହେଉଛନ୍ତି ଗୋଟ ବେନି ଶ୍ରୀରାମ ଜାଣିଲେ ମୁଁ ଯେ ଅଟେ ଜଗନ୍ନାଥ ଲକ୍ଷ୍ମଣ ଯେ ବଳରାମ ଏକ ସାଙ୍ଗ ହୁଅନ୍ତି	ତ୍ରିବିଧ ରୂପ ତହିଁ ଦେଖିଲେ ସୀତାପତି ଲକ୍ଷ୍ମଣ ବଳରାମଙ୍କ ସନ୍ଧିଧକୁ ଯାଇ ତିନି ଦେବତା ହୋଇ ସେ ତିନିମୂର୍ତ୍ତି ଘେନି ସୀତା ସୁଭଦ୍ରା ଯେ ବେନି ଅଟନ୍ତି ସଂଜାତ ଏସନକ ମତେ ତହିଁ ଦେବ ତଳି ଯାନ୍ତି” ।
---	---

ରାମାୟଣ ଯୁଗ ସହ ଉତ୍କଳ ତଥା ଜଗନ୍ନାଥଙ୍କର ସଂପୃକ୍ତି ଉପରେ ଆଲୋଚନା କରାଯାଇ ବଳରାମଙ୍କ ପ୍ରଥମ ପ୍ରଚେଷ୍ଟା ପରବର୍ତ୍ତୀ ବିଶିଷ୍ଟ ଓଡ଼ିଆ ରାମାୟଣିକଙ୍କ ଉପରେ ବର୍ଣ୍ଣିତ ପ୍ରଭାବ ପକାଇଥିବା ଲକ୍ଷ୍ୟ କରାଯାଏ । ପଞ୍ଚସଖା ଯୁଗ ପରେ ରୀତି ଯୁଗର କବିସମ୍ରାଟ ଉପେନ୍ଦ୍ର ଭଞ୍ଜ ତାଙ୍କର ରାମକାବ୍ୟ ବୈଦେହୀଶବିଳାସର ଧନୁଭଗ୍ନ ଓ ସୀତା ସ୍ୱୟମ୍ବର ବର୍ଣ୍ଣିତ ଲେଖପ୍ରିୟ “ବିତଳକୁ ଆଲିଙ୍ଗନ.....” ଛାନ୍ଦରେ ଅନ୍ୟାନ୍ୟ ବହୁ ପୁରାଣଯୁଗୀୟ ଭାରତୀୟ ନରପତିଙ୍କ ସହ ଉତ୍କଳ ଓ କଳିଙ୍ଗର ନରପତିମାନଙ୍କୁ ଜନକଙ୍କ ରାଜସଭାରେ ଉପସିତ କରାଇଛନ୍ତି । ସଭା ମଞ୍ଚରେ ଆସିବୁଁ ତ ଶ୍ରୀରାମଙ୍କ ଶୋଭା ସଦର୍ଶନରେ ଲୋଭିତ ବା ଅଭିଭୂତ ହୋଇଥିବା ରାଜାମାନଙ୍କ ମଧ୍ୟରେ ଉତ୍କଳଜେଶ ଓ କଳିଙ୍ଗଜେଶ ଥିଲେ ଅନ୍ୟତମ । ବର୍ଣ୍ଣନାଟି ଏହିପରି—

“ବିତପନ କଲେ ନେଇ ତପନବଂଶୀକ ତହିଁ ସଭାରେ ଲୋଭା ଅନାଇଁ, ନୃପ ସଜଳ
ବିଦର୍ଭ କର୍ଣ୍ଣାଟ ଗୋଟ ସେଉରାଷ୍ଟ୍ର ମରହଟ୍ଟ କୁଚଳ କେରଳ ଶ୍ରେଳ, ସିନ୍ଧୁ ଉତ୍କଳ
ବାହିନ ତୁରସ ମିଷେଧ, ବଙ୍ଗ ଅଙ୍ଗ କଳିଙ୍ଗ ଶ୍ରେତଙ୍ଗ ମଗଧ” ।

ଦକ୍ଷକାରଣ୍ୟବାସୀ ଅତିମୂଳିକ ଆଶ୍ରମକୁ ଯିବା ବାଟରେ କବିସମ୍ରାଟ ରାମଚନ୍ଦ୍ରାଦିଙ୍କୁ ଉତ୍କଳ ରୂମିରେ ପଦାର୍ପଣ କରାଇଛନ୍ତି । ତତ୍ପରାଗା, ରକ୍ଷିବୁଲ୍ୟାଦି ତୀର୍ଥ ଭ୍ରମଣ କଥା ଭଲେଖି କରିବାକୁ ଯାଇ କହିଛନ୍ତି—

“ବିପଥେ ତତ୍ପରାଗାରେ ସଞ୍ଚରି ବାଲୁକାରେ ଶିବ ଶିବଦ କରି
ବିହାନ, ରକ୍ଷିକା ବୁଝିବାରେ ; ବିନୋଦ ରକ୍ଷିବାରକୁଲ୍ୟା ତୀରେ”

ଏଠାରେ ‘ବିପଥେ’ ଶବ୍ଦର ପ୍ରୟୋଗ ବଡ଼ ତାତ୍ପର୍ଯ୍ୟପୂର୍ଣ୍ଣ ବୋଧ ହୁଏ । ଯାହାହେଉ, ସେ ଆଲୋଚନାକୁ ଉପସିତ ଆଲୋଚନାର ଅଙ୍ଗୀଭୂତ କରାଯାଇ ନାହିଁ । ରଜକବି ଏକ ଅର୍ଥପୂର୍ଣ୍ଣ ଯୁକ୍ତିଦ୍ୱାରା ଶ୍ରୀରାମଙ୍କ ଉତ୍କଳ ଭ୍ରମଣର ଯାଥାର୍ଥ୍ୟ ପ୍ରତିପାଦନ କରିଛନ୍ତି—

“ବାସ ତୀର୍ଥରାଜ ତୀରରେ ଯେଣୁ ବୁଲିଲେ ତୀର୍ଥମାନଙ୍କରେ ତେଣୁ” (ବୈ:ବି ୨୧ଶ ଛାନ୍ଦ)

ଏହାର ତାତ୍ପର୍ଯ୍ୟ ହେଲା, ତୀର୍ଥରାଜ ମହୋଦଧିକୂଳରେ ଦାରୁବ୍ରହ୍ମ ରୂପେ ଅବସ୍ଥାନ କରି ଶ୍ରୀକ୍ଷେତ୍ରକୁ ପବିତ୍ରତମ ତୀର୍ଥରେ ପରିଣତ କରିଥିବା ରାମଚନ୍ଦ୍ର ଭାଇ ଭାସ୍କାଙ୍କ ସହ ଉତ୍କଳର ତତ୍ପରାଗାଦି ନାନା ତୀର୍ଥ ଭ୍ରମଣ କଲେ ।

ଉତ୍କଳର ଅନ୍ୟତମ ପ୍ରାଚୀନ ରାମାୟଣିକ, ଲେଖକପ୍ରିୟ ‘ଶ୍ରୀରାମଲୀଳା’ ଲେଖକ ବୈଶ୍ୟ ସଦାଶିବ, ବିଚିତ୍ର ରାମାୟଣର କବି ବିଶ୍ୱନାଥ ଖୁଣ୍ଟିଆଙ୍କ ପରି ଶ୍ରୀରାମାଦିଙ୍କୁ ସିଧାସଳଖ ଚିତ୍ରକୁଚରୁ ନେଇ ଦକ୍ଷକାରଣ୍ୟରେ ପହଞ୍ଚାଇ ନ ଦେଇ, ଉତ୍କଳ ବାଲୁକି ବଳରାମଙ୍କ ପଦାକାନ୍ତସରଣ କରିଛନ୍ତି । ବନବାସ କାଳର ପ୍ରଥମ ଦଶବର୍ଷର ଅବସ୍ଥାନକୁ ସେ କିପରି ବର୍ଣ୍ଣନା କରିଛନ୍ତି ଦେଖାଯାଇ—

“କେଉଁଠାରେ ଶ୍ରୀରାମ ଯେ ବରଷେ ରହନ୍ତି କେଉଁଠାରେ ଷଡ଼ମାସ କାହିଁଦିନେ ବଞ୍ଚି
କାହିଁ ଶୁରିମାସ କେଉଁଠାରେ ବେନିମାସ, କାହିଁ ଆଠଦିନ କେଉଁଠାରେ ଏକମାସ

ଏହି ରୂପେ ଆନନ୍ଦେ ବଞ୍ଚନ୍ତି ବନବାସ ବେନି ପାଞ୍ଚବରଷ ଯେ ହୋଇଗଲା ଶେଷ” ରଘୁରାଜାଙ୍କ ଦିଗ୍‌ବିଜୟ ବର୍ଣ୍ଣନାରେ ମହାକବି କାକିଦାସ ତାଙ୍କର ‘ରଘୁବଂଶ’ କାବ୍ୟରେ କହିଥିଲେ—“ଉତ୍କଳାଦର୍ଶିତ ପଥଃ କଳିଙ୍ଗାଭିମୁଖଂ ଯଯୌ” । ସୂଚନା

ସେହି ବଂଶର ଦାୟାଦ ଦାୟିକାକ ପରିଭ୍ରମଣରତ ରଘୁନାଥ ରାମ ତାଙ୍କର ଦାକ୍ଷିଣାତ୍ୟ ଯାତ୍ରା ପଥରେ ପୁରାଣ ପ୍ରସିଦ୍ଧ
 ଉତ୍କଳିଙ୍ଗ ଦେଶକୁ ଅତିକ୍ରମ କରିଯାନ୍ତେ କିପରି? ଗଙ୍ଗା ପାରି ହେବା ପରେ ନର୍ମଦା, ମଣିରତ୍ନା, ପୁଟର, ଦେଉରା
 ଚିତ୍ରୋତ୍ପଳା, ରକ୍ଷିତ୍ୱଲ୍ୟାଦି ନଦୀ ସ୍ନାନ ; ଅର୍ଜୁନଦ୍ରୁମ ଦର୍ଶନ, ରାମରୁଦ୍ରାକ୍ଷ ବୀଳ ସ୍ଥାପନ ; କୋଣାର୍କ ଚଣ୍ଡୀଙ୍କର ରାମଚଣ୍ଡୀ
 ନାମ କରଣ ; ବିଶ୍ୱନାଥ, ଖଣ୍ଡେଶ୍ୱର, ତୁମ୍ଭେଶ୍ୱରାଦି ଲିଙ୍ଗପୂଜା ସମାପନ କରି ମକର ମାସରେ ଏକାମ୍ର (ଏକାମ୍ର) ବନରେ
 ପ୍ରବେଶ କରିଛନ୍ତି । ସେଠାରେ ବିନ୍ଦୁସାଗର ସ୍ନାନ, ରାମେଶ୍ୱର ପୂଜା ଓ ସାତାମଠ ପ୍ରତିଷ୍ଠା କରି ନୀଳଗିରି ଯାତ୍ରା କରନ୍ତି ।
 ଶ୍ରୀକ୍ଷେତ୍ରରେ ଶ୍ରୀରାମାଦିଙ୍କ ଜଗନ୍ନାଥ ଦର୍ଶନାଦିର ବର୍ଣ୍ଣନା ବଳରାମ ଦାସଙ୍କ ବର୍ଣ୍ଣନାର ଅନୁରୂପ—

“ଦକ୍ଷିଣ ସିନ୍ଧୁରେ ସ୍ନାନ କରି ରଘୁସାହିଁ ଦାରୁବ୍ରହ୍ମ ରୂପକୁ ଦେଖିଲେ ତହିଁ ଯାଇ
 ଅପୂର୍ବ ମୁରତି ଯେ ଦେଖିଲେ ରଘୁସାହିଁ ଶ୍ରୀକଗନ୍ନାଥ ମୁରତି ପାଶେ ଭରା ହୋଇ
 ବଳଭଦ୍ର ପାଖରେ ରକ୍ଷୁଣ ଭର ହେଲେ ଜାନକୀ ସୁଭଦ୍ରା ଦେବୀ ଛାମୁରେ ହୋଇଲେ
 ଶ୍ରୀ ରଘୁନାଥ ବୋଲନ୍ତି ଜଗନ୍ନାଥ ମୁହିଁ ସୀତା ସୁଭଦ୍ରା ରକ୍ଷୁଣ ବଳଭଦ୍ର ହୋଇ”

ଚଳିତ ବିଂଶ ଶତାବ୍ଦୀର ବିଶେଷ ରାମାୟଣ ଗ୍ରନ୍ଥକାର ରତ୍ନାକର ଗର୍ଗବତ୍ ଆନ୍ଦୋଳ୍ୟ ଦିଗ ସଂପର୍କରେ, ବିଷ୍ଣୁ ଅଧିକ
 ଗୁରୁତ୍ୱପୂର୍ଣ୍ଣ ରୀତିରେ, ପ୍ରାୟ ପୂର୍ବ ସୁରାଜ ପଦାଙ୍କ ଅନୁସରଣ କରିଛନ୍ତି । ଶ୍ରୀରାମଙ୍କ ବନବାସ କାଳ ଯାପନକୁ ସେ ନିମ୍ନମତେ
 ବର୍ଣ୍ଣନା କରିଛନ୍ତି—

“ବରଷେ ରହନ୍ତି କାହିଁ କାହିଁ ଦଶମାସ କେଉଁ ସ୍ଥାନେ ପାଞ୍ଚ ସାତଦିନ କରିଶେଷ
 ଦୁଇମାସ ତିନିମାସ ରହି କେଉଁ ସ୍ଥାନେ ସେ ସ୍ଥାନକୁ ଯାନ୍ତି ପୁଣି ଯାନ୍ତି ଅନ୍ୟ ସ୍ଥାନେ
 କେବଣ ଠାବରେ ରହି ଦୁଇ-ତିନି ଦିନ କେଉଁ ସ୍ଥାନୁ ଉଲ୍ଲିସା’ନ୍ତି ଶେଷ କରି ସ୍ନାନ
 ଏହିପରି ବୁଲୁବୁଲୁ ଦଶ ସମସର ନିରାପଦେ ଶେଷ କଲେ ପ୍ରଭୁ ରଘୁବୀର” (ଆରଣ୍ୟକ କାଣ୍ଡ)

ଗଙ୍ଗାନଦୀ ପାର ହେବା ପରେ ଶ୍ରୀରାମାଦି ଜଙ୍ଗଲ ଭ୍ରମିରେ ପଦାର୍ପଣ କରିଛନ୍ତି । ଗର୍ଗବତ୍ ସେମାନଙ୍କୁ ଏକ ଲୌକିକ
 ସୀମାରେଖାରେ ଉତ୍କଳ ଭ୍ରମଣ କରାଇ ଦକ୍ଷିଣ ଦିଗର ସୁତାକ୍ଷଣ ରକ୍ଷିକ ଆଶ୍ରମକୁ ନେଇଯାଇଛନ୍ତି । ପ୍ରଥମେ ନର୍ମଦା ଓ
 ପୁଣ୍ୟଭଦ୍ରା (ମଣିରତ୍ନା ?) ନଦୀ ଅତିକ୍ରମ କରି ଅର୍ଜୁନ କ୍ଷେତ୍ର ଉପକଣ୍ଠସ୍ଥ ଚନ୍ଦ୍ରଭାଗା ଚାର୍ଯ୍ୟରେ ସ୍ନାନପୂଜାଦି କରନ୍ତି ।
 ପରେ ପରେ ରାମରୁଦ୍ରାକ୍ଷ ବୃକ୍ଷ ଜନନ, ରାମଚଣ୍ଡୀ ନାମକରଣ, ପୁଣ୍ୟତୋୟା ନଦୀରେ ରାମଘାଟ କାର୍ଯ୍ୟ ସ୍ଥାପନ, ଉତ୍କଳ
 କାହୁଣ୍ଡୀ ଚିତ୍ରୋତ୍ପଳା କୂଳେ ବାଲୁକେଶ୍ୱର ଲିଙ୍ଗ ପ୍ରତିଷ୍ଠା ; ଏକାମ୍ର କ୍ଷେତ୍ରରେ ବିନ୍ଦୁ ହ୍ରଦରେ ସ୍ନାନ, ରାମେଶ୍ୱର ଲିଙ୍ଗ ଓ ସାତା-
 ମେଡ଼ (ସାତାମଠ ?) ସ୍ଥାପନାଦି କାର୍ଯ୍ୟ ସମାପନ କରି—

“ଦକ୍ଷିଣ ଜଳଧି କୂଳେ ହେଲେ ପରବେଶ ଯେଉଁ କ୍ଷେତ୍ରେ ବିଜେ କରିଛନ୍ତି ଜଗଦୀଶ
 ନୀଳଗିରି ମହୋଦଧି ଅଟଇ ତା ନାମ ସାଗର କଳରେ ସ୍ନାନ କଲେ ସାତାରାମ
 ରକ୍ଷୁଣ ସହିତେ ସନ୍ଧ୍ୟା ଚର୍ପଣ ସାରିଲେ ନୀଳାଚଳେ ଦାରୁବ୍ରହ୍ମ ମୁରତି ଦେଖିଲେ” ।

ଏଠାରେ ଜଗନ୍ନାଥଙ୍କ ସଙ୍ଗେ ଶ୍ରୀରାମଙ୍କ ଅବତାର-ଅବତାରୀ ତାତ୍ତ୍ୱିକ ସଂପର୍କକୁ ପୂର୍ବସୁରୀ ବଳରାମ ଓ ବୈଶ୍ୟ
 ସଦାଶିବଙ୍କ ପ୍ରତିପାଦିତ ତଥ୍ୟ ଭିତ୍ତିରେ, କବି ଗର୍ଗବତ୍ ବଡ଼ ଅର୍ଥପୂର୍ଣ୍ଣ ଭାଷାରେ ବ୍ୟକ୍ତ କରିଛନ୍ତି—

“ନିଜ ଆତ୍ମା ତାହାଙ୍କର ଅଟନ୍ତି ସେ ବ୍ରହ୍ମ
 ଲୌକିକ ମତରେ ତାକୁ ପୂଜା କଲେ ରାମ” ।

ଆମର ପ୍ରଚଳିତ ଲୌକିକ ପରଂପରା ଓ ବିଶ୍ୱାସ ଅନୁସାରେ ପ୍ରତ୍ୟେକ ଚାର୍ଯ୍ୟଯାତ୍ରୀ କ୍ଷେତ୍ର ପରିସୀମା ମଧ୍ୟରେ ତ୍ରିରାତ୍ର,
 ପଞ୍ଚରାତ୍ର, ସପ୍ତରାତ୍ର ବା ଅଧିକ ହେଲେ ତ୍ରିପକ୍ଷ ଅବସ୍ଥାନ କରିବା ବିଧି । ହୁଏତ ଏହି ପାରଂପରିକ ବିଶ୍ୱାସ ଉପରେ ଗର୍ଗବତ୍
 ମହାଶୟ ଶ୍ରୀରାମାଦିଙ୍କର ଶ୍ରୀକ୍ଷେତ୍ର ଅବସ୍ଥାନକୁ ନ୍ୟୁନ ପକ୍ଷେ ତିନିଦିନରେ ସୀମାବଦ୍ଧ କରି କରିଛନ୍ତି—

“ସେ କ୍ଷେତ୍ରରେ ତିନିଦିନ ରହି ତିନିକଣ ତହିଁ ପରେ ସଙ୍ଗେ ଯେନି ଶ୍ରୀରାମ ରକ୍ଷୁଣ
 ଦକ୍ଷିଣ ମୁଖରେ ଯାତ୍ରା କଲେ ରଘୁନାଥ ରକ୍ଷିତ୍ୱଲ୍ୟା ତୀରେ ଗଲେ ଲଂସି ବହୁ ପଥ” ।

ଏ ଯାକତ ଆଲୋଚିତ ଓଡ଼ିଆ ରାମାୟଣିକମାନଙ୍କର ସାହିତ୍ୟ ସାଧନା କ୍ଷେତ୍ରରେ ପ୍ରକଟିତ ଜାତୀୟ ଚିନ୍ତା ଚେତନା ଦ୍ୱାରା
 ବିଶେଷ ଭାବେ ଅନୁପ୍ରାଣିତ ହୋଇ ଏ ଆଲୋଚକ ନିଜେ ତାର ସ୍ମରଣିତ ଅଭିନବଶୈଳୀ ସଂପନ୍ନ ସମଗ୍ର ରାମାୟଣର
 ନାଟ୍ୟରୂପ ‘ଶ୍ରୀରାମଲୀଳା ଗୀତିନାଟ୍ୟ’ ର ଆରଣ୍ୟକ କାଣ୍ଡ, ତୃତୀୟ ଖଣ୍ଡରେ ଶ୍ରୀରାମାଦିଙ୍କର ଉତ୍କଳ ଭ୍ରମଣ ପର୍ଯ୍ୟାୟରେ
 ‘ଶ୍ରୀମଦିରରେ ଦେବଦର୍ଶନ ଓ ଭକ୍ତ ନିକଟରେ ସ୍ୱରୂପ ପୂଜାଣ’ ବିଷୟକ ଗୋଟିଏ ସ୍ୱତନ୍ତ୍ର ଦୃଶ୍ୟ ସଯୋଗ
 କରିବାକୁ ଗୌରବାନ୍ୱିତ ମନେ କରିଛନ୍ତି । ଏ ପ୍ରସଙ୍ଗରେ ଉତ୍କଳୀୟ ପଞ୍ଚସଖାଙ୍କ ମଧ୍ୟରେ ଅନ୍ୟତମ ଅତ୍ୟୁତାନନ୍ଦ
 ଦାସଙ୍କ ଦ୍ୱାରା ନିରୂପିତ ‘ପାଞ୍ଚପୁଣରେ ପଞ୍ଚସଖା’ ଚର୍ଚ୍ଚିତ ଅନୁସରଣରେ ପଞ୍ଚଦଶ-ସୋଡ଼ଶ ଶତାବ୍ଦୀର କଳିଯୁଗାବତୀର ବା

ନାମାବତାର ଶ୍ରୀ ଚୈତନ୍ୟଦେବଙ୍କ ଅତରଙ୍ଗ ସଖା ଅତିବଡ଼ି ଜଗନ୍ନାଥ ଦାସଙ୍କୁ ତୀର୍ଥଗୁଣୀ ତ୍ରେତାବତାର ତ୍ରିମୂର୍ତ୍ତିଙ୍କ ସହ ଏକ ତୀର୍ଥବାସୀ ବଡ଼ ପଣ୍ଡା ଉମ୍ମିକାରେ ଉପଭାଷିତ କରାଯାଇଛି । ତମା ଗଡ଼, ତାଳବନ୍ଧ ଛତ୍ରଧାରୀ, ମୁଣ୍ଡିତମସ୍ତକ ବଡ଼ ସିଂହଦ୍ୱାର ସମ୍ମୁଖ ସରୁଣସ୍ତମ ନିକଟରେ ବୁଲି ବୁଲି ଦର୍ଶନାଗିକାଷୀ ଯାତ୍ରୀ ଅନୁସନ୍ଧାନରେ ଅଛି । ଓଡ଼ିଆ ଜାତିର ମହତ୍ ପରମପରା ଓ ସୁମହତ୍ ଐତିହ୍ୟ, ଓଡ଼ିଆ ଶିଳ୍ପୀର ସୃଷ୍ଟି କଳାନୈତୁଣ୍ୟ, ଓଡ଼ିଆ ଗଜପତିଙ୍କର ଗୌରବଗାଥା, କ୍ଷେତ୍ର ମହାତ୍ମ୍ୟ, କଳ୍ପ କଳ୍ପାଚ୍ଛରେ ଜଗନ୍ନାଥଙ୍କର ହିତ ଦର୍ଶନା, ବଡ଼ କଣ୍ଠରେ ଚୋକିଛି ମଧୁର ସ୍ୱର ଝଙ୍କାର । ଆଜି ତା ଉାଗ୍ୟକୁ ମିଳିଛନ୍ତି ତିନିକଣ୍ଠ ଠକ ଯାତ୍ରୀ । ସେମାନଙ୍କୁ ନେଇ ନୀଳକନ୍ଦରର ଅସି କହି ବୁଲାଇଛି.....ଦେଖାଇଛି.....ସବୁ କଥା ଗୋଟି ଗୋଟି ବୁଝାଇଛି । ଜଗନ୍ନାଥଙ୍କ ପ୍ରକାଶ କାଳ ସମୟରେ ଲକ୍ଷ୍ମଣଙ୍କ ଗୌରୁହକୋଦାପକ ଛନ ପ୍ରଶ୍ନର ଉତ୍ତରରେ ବଡ଼ ହାସ୍ୟସମରଣ କରି ନପାରି ଉତ୍ତର ଦେଇଛି—“ହେ ଭଗବାନ, ଜଗନ୍ନାଥଙ୍କ ଅତ୍ରିତ୍ ପୁଣି ଦର୍ଶ ମାସରେ ଗଣନା କରାଯିବ ! କି କଥା କହୁଛନ୍ତି ମହାରାଜ, ଆପଣ କଣ ଶାସ୍ତ୍ର ପଢ଼ି ନାହାନ୍ତି ? ତାପରେ ଭାବଭୋଜେ ବୟାନ କରିଛି ସେହି ସୁପ୍ରତିଷ୍ଠିତ ଭାଗବତ ତତ୍ତ୍—“ଯୁଗକୁ ଯୁଗ ଏହି ମତେ, ପରମାନନ୍ଦ ଏ ଜଗତେ” । ଜଗନ୍ନାଥଙ୍କ ପ୍ରାଚୀନତାର ପ୍ରମାଣ ଦର୍ଶାଇବା ପାଇଁ ପୁଣି ପ୍ରେମୋନ୍ମତ୍ତରେ ଗା ନ କରେ ପ୍ରାଚୀନ କବିଙ୍କର ସେହି ଭାବଗମାର ମଧୁର ପଦାବଳୀ—

“କୋଟିଏ ଗୋଟି କଳ୍ପଯୁଗ	ଗରୁଣୀ ନୀଳାଦ୍ୱିରେ ଭୋଗ
ସେହୁ ଗୋଲକ ନିତ୍ୟକ୍ଷକ	ସେ ଅଟେ ଶିରୀ ନୀଳାଚଳ
ଏବେ ବରଧା ରୂପେ ଜାତ	ନୀଳାଦ୍ୱି ପ୍ରଭୁ ଜଗନ୍ନାଥ” ଇତ୍ୟାଦି ।

ଶ୍ରୀ ମନ୍ଦିରରେ ଦେବଦର୍ଶନ ଦେଲେ ବଳରାମ ଓ ସଦାଶିବଙ୍କ ବର୍ଣ୍ଣନାନୁରୂପ ରାମ, ଲକ୍ଷ୍ମଣ, ସୀତାଙ୍କର ସ୍ୱରୂପ ଦର୍ଶନର ପବତାଗଣା କରାଯାଇଛି ।

ଶ୍ରୀମନ୍ଦିରର ସାହାଣ ମେଘ । ଜୟ ଜଗନ୍ନାଥ ଧ୍ୱନିରେ ଜଗମୋହନ ବିକାଶିତ । ଜଗନ୍ନାଥ, ବଳଭଦ୍ର ଓ ସୁଭଦ୍ରାଙ୍କ ସମ୍ମୁଖରେ ପପାକମେ ରାମ, ଲକ୍ଷ୍ମଣ ଓ ସୀତା ଦଣ୍ଡାୟମାନ । ବିସ୍ମୟାଭିତ୍ତ ବଡ଼ ତର୍ମତକ୍ଷୁ ମୁଦ୍ରିତ କରି ଦିବ୍ୟତକ୍ଷୁରେ ଦେଖୁଛି—“ଦିନାଦ୍ ବିସମିବୋତିଅତୋ” (ରାଜାରାମଙ୍କ ସଙ୍ଗେ ଜଟା ବଳକଳଧାରୀ ରକ୍ଷିତୁମାର ଲବକୁଶଙ୍କର ସୌସାଦୃଶ୍ୟ ପ୍ରସଙ୍ଗରେ ଉତ୍ତ ; ବାଲ୍ମୀକି ରାମାୟଣ, ଭ: ଭା: ୯୪-୧୨), ଅର୍ଥାତ୍ ଏକ ପ୍ରତିବିମ୍ବରୁ ଅନ୍ୟ ଏକ ପ୍ରତିବିମ୍ବକୁ ଉଦ୍ଭୂତ ହୋଇଥିବା ପରି, ତ୍ରେତାବତାର ତ୍ରିମୂର୍ତ୍ତି ଗଡ଼ସିଂହାସନାସାନ ଦାରୁବ୍ରହ୍ମ ମୂର୍ତ୍ତି ତ୍ରୟ ସହିତ ପୂରାତୁରି ସମାନ । ଦିବ୍ୟଦର୍ଶନ ଲଭ ପରେ ବହୁର ବାଷ୍ପ ଗଦ୍ ଗଦ୍.....ତାଦ୍ଗତ୍ୟ କଣ୍ଠରୁ ଉଠିଛି ସଙ୍ଗୀତର ମୂର୍ଚ୍ଚନା—

“ତୁମେ ସତ୍ୟ	ତୁମେ ସୁନ୍ଦର
ତୁମେ ଲ୍ୟୋତି, ତୁମେ ବ୍ରହ୍ମ, ତୁମେ	ତରାଚର ବିଶ୍ୱ ଠାକୁର ।
ତୁମେ ଗିରି-ଗହନ-ବିହାରୀ	ତୁମେ ଗଗନ ପବନଗୁଣୀ
ତୁମ ଉଦରେ ଉଦୟ ବାରି	ତୁମ ତରଣ ଜାହୁବୀ ଆଧାର ।
ତୁମେ ସକଳ ଜଗତ ତୀର୍ଥ	ତୁମେ ସକଳ ମାନସ ବ୍ରତ
ତୁମେ ସକଳ ଜନର ନାଥ	ତୁମେ ଅଗତିର ଗତି ମାତର ।
ତୁମେ ରୂପାନନ୍ଦ	ଅରୂପାନନ୍ଦ
ତୁମେ ଆନନ୍ଦ	ତୁମେ ନିରାନନ୍ଦ
ତୁମେ ନୀଳକନ୍ଦର ଆଦିକନ୍ଦ	ଜଗତ-ବନ୍ଦନ ଜଗଦାନନ୍ଦ
ତୁମେ ପର-ବ୍ରହ୍ମ ପରମେଶ୍ୱର” ।	

ପର ନଂ ୪ ଆର—୨୮୩
 ଶଙ୍ଖନଗର
 ଭୁବନେଶ୍ୱର-୧



ଶ୍ରୀକ୍ଷେତ୍ରରେ ରାମାୟଣର ଅବଶେଷ

ଶ୍ରୀ ହରେକୃଷ୍ଣ ଦାଶ

ରାମାୟଣ ଯୁଗେ ଯୁଗେ ପତିତଜନମାନଙ୍କୁ ପରିତ୍ରାଣ କରିବା ଲାଗି ଅଭୟ ବର ପ୍ରଦାନ କରି ଆସିଛି । ଏହି ରାମାୟଣରେ ଜ ଉବତ୍ ଆଲୋକର ଏଭଳି ଏକ ପରିସ୍ଫୁଟନ ପଡ଼ିଛି ଯାହା ବୁଝି ବସିଲେ ମନରେ ଅପାର ଆନନ୍ଦ ସୃଷ୍ଟି ହୁଏ । ଏହି ପୌରାଣିକ ଗୋପିଣି ଯୁଗ ନିର୍ଦ୍ଦେଶରେ ସମଗ୍ର ମାନବ ଜାତି ନିମନ୍ତେ ଏକ ଆଶାର ବାର୍ତ୍ତା ବହନ କରି ଆସିଛି । ଆମର ପ୍ରଧାନ ମନ୍ତ୍ରୀ ଶ୍ରୀ ମୋରାରଜୀ ଭାଇ ଭୁରୁଡ଼ ସହକାରେ ଘୋଷଣା କରିଛନ୍ତି ଯେ ଦେଶର ଘରେ ଘରେ ରାମାୟଣ ଭଳି ପବିତ୍ରଗ୍ରନ୍ଥ ପଠିତ ହେବା ଉଚିତ । ଏଥିରେ ଶାନ୍ତି ଓ ସମର୍ଥର ପଥ ନିର୍ଦ୍ଦେଶ କରାଯାଇ ଥିବାରୁ ଏହି ଗ୍ରନ୍ଥଟି ସର୍ବତ୍ର ଆଦୃତ ହୋଇଛି । ଜାତିର ଜନକ ମହାତ୍ମାଗାନ୍ଧୀ ଦେଶରେ ରାମରାଜ୍ୟ ପ୍ରତିଷ୍ଠା କରିବା ଲାଗି ପ୍ରୟାସ କରିଥିଲେ । ସମଗ୍ର ମାନବ ଜାତିକୁ ବିପକ୍ଷରୁ ତଥା ଧୂସ ମୁଖରୁ ରକ୍ଷା କରିବା ଲାଗି ଏଭଳି ଏକ ଚିନ୍ତାଧାରାକୁ ପୁନର୍ଜୀବିତ ଓ ଜାଗରିତ କରିବା ଉଦ୍ଦେଶ୍ୟରେ ସକଳ ପ୍ରକାର ଉଦ୍ୟମ ହେବା ବାଞ୍ଛନୀୟ । ରାମାୟଣ ପ୍ରତି ଲୋକମାନଙ୍କର ଆଗ୍ରହ ପ୍ରକାଶ ପାଇଲେ ଅସାନତା ତଥା ନିର୍ଭୀୟତାର ସୁପ୍ରାଥମା ଜାଗ୍ରତ ହୋଇଥାଏ । ଏଣୁ ସମସ୍ତ ଜାତୀୟ ନେତାମାନଙ୍କର ଆହ୍ୱାନକ୍ରମେ ନିଷ୍ଠାରସହ ଜାଣି କରାଯାଇ ପାରିଲେ ଜୀବନର ଲକ୍ଷ୍ୟ ଅତିରେ ହାସଲ କରାଯାଇ ପାରିବ ।

ରାମାୟଣ ହେଉଛି ଏକ ପୂର୍ଣ୍ଣାଙ୍ଗ ପୌରାଣିକ ଗ୍ରନ୍ଥ । ଏଥିରେ ଆଉ ଅଧିକା କିଛି ସଂଶ୍ଳିଷ୍ଟ କରିବା ସମ୍ଭବ ନୁହେଁ । ପୁରାବତାର ଉଗ୍ରବାନ ଶ୍ରୀ ସତ୍ୟସାଇ ବାବାଜ ମତରେ "ରାମାୟଣ ହେଉଛି ଏକ ସାମାଜିକ ସାଗର, ଯେଉଁଥିରୁ ଅସଂଖ୍ୟ ଜଳ ପ୍ରଣାଳୀ ଶୋକାସାର ବଳ ଅଣାଯାଇ ପାରିବ । " ଆଉ ରାମ ହେଉଛନ୍ତି ସମଗ୍ର ଜଗତର ଅଭୟ ବୀର । ସେ ଏହି ଜଗତର ପରମପୁରୁ ପରମେଶ୍ୱର ଓ ସେ ହେଉଛନ୍ତି ସତ୍ୟ ଶିବ ସୁନ୍ଦର । ଏହି ଧରାଧାମରେ ଶ୍ରୀରାମଚନ୍ଦ୍ରଙ୍କର ଆବିର୍ଭାବ ଆଧ୍ୟାତ୍ମିକ ଜଗତକୁ ନୂତନ ରାବରେ ଶକ୍ତିମନ୍ତ କରିଥିଲା । ଉଗ୍ରବାନ ମହାଦେବ

ମଧ୍ୟ ରାମଚନ୍ଦ୍ରଙ୍କର ଆଗମନ ସଂପର୍କରେ ବହୁପୂର୍ବରୁ ଆବିର୍ଭାବ ପାର୍ବତୀଙ୍କୁ ସୂଚନା ଦେଇଥିଲେ । ଉଗ୍ରବାନ ରାମଚନ୍ଦ୍ର ଅବତାର ହେବା ପରେ ଧରାଧାମରେ ଲୋକମାନେ ତାଙ୍କୁ ସମ୍ମାନରେ ଅବଲୋକନ କରିବାର ସୁଯୋଗ ପାଇଲେ । ଉତ୍ତରାଣଙ୍କର ଆକୃଳ ପ୍ରାର୍ଥନା ପରେ ଉଗ୍ରବାନ ରାମଚନ୍ଦ୍ର ପୃଥିବୀରେ ଅବତରଣ କରିଥିଲେ । ଏପରିକି ବର୍ତ୍ତମାନ ମଧ୍ୟ ଶ୍ରୀରାମ ମହୋତ୍ସବ ସମଗ୍ର ଦେଶରେ ମହାସମାରୋହରେ ପାଳିତ ହୁଏ । ରାମାୟଣର ଅତୀତ ଗୌରବ ଆଜି ଏ ଅଂଚଳରେ ଲୋକମାନଙ୍କ ମଧ୍ୟରେ ଏକ ଅନୁତପୂର୍ବ ପ୍ରେରଣା ଜାଗ୍ରତ କରେ । ସ୍ଥାନୀୟ ପର୍ବପର୍ବାଣି ତଥା ପୁରାଣ ସାହିତ୍ୟରେ ରାମାୟଣ ସଂପର୍କରେ କେତେକ ମତପାର୍ଥକ୍ୟ ଦେଖାଯାଇଥାଏ । ପୁରାଣରେ ଅନୁକ୍ରିତ ହେଉଥିବା ରାମଲୀଳା ସଂପର୍କରେ ଯୁଗ ଯୁଗ ବ୍ୟାପୀ ରହିଥିବା ଉତ୍ସବକୁ ଉଦ୍‌ଘାଟନ କରିବା ହେଉଛି ଏହି ପ୍ରବନ୍ଧର ମୌଳିକ ଉଦ୍ଦେଶ୍ୟ ।

ବିଶିଷ୍ଟ ସହ ସୁରଦାସ ପରିଗୋଷ୍ଠି ତୁର୍ଣ୍ଣଭଣ୍ଡାରୁ ଉଗ୍ରବତ୍ ଧାରଣା ସଂପର୍କରେ ବିଶ୍ଳେଷଣ କରିଛନ୍ତି ଓ ସ୍ୱେଚ୍ଛୁତିକ ହେଉ—ମୁହିଁ ବିଗ୍ରହ ରାମଚନ୍ଦ୍ର, ଅବତାର ପୁରୁଷ ଶ୍ରୀରାମ, ଆତ୍ମନାରାମ ଓ ପରତ୍ମା ରାମଚନ୍ଦ୍ର । ସେଗୁଡ଼ିକ ଏକ ଓ ଅଭିନ୍ନ । ଓଡ଼ିଶାର ଉତ୍କଳାଧିକାରୀ ଓଡ଼ିଶାର ଜନସାଧାରଣ ପୂଜା କରିଥାନ୍ତି ସତ, କରନ୍ତାଥ କିନ୍ତୁ ଶ୍ରୀରାମଙ୍କର ଅବତାର ବିଗ୍ରହରୂପେ ବହୁଦିନରୁ ଉପାସିତ ହେଉଛନ୍ତି ।

ଜଗନ୍ନାଥଙ୍କର ପ୍ରତିମୂର୍ତ୍ତିରେ ତାଙ୍କର ରୂପ ସଂପୂର୍ଣ୍ଣ ଭାବେ ବ୍ୟତ ହୋଇନାହିଁ । ତେଣୁ ଏହା ବିଶେଷ ଭାବେ ପ୍ରାକୃତିକ ହୋଇ ନଥିବାର ଅନୁମାନ କରାଯାଏ । ତୁଳସୀ ଦାସ ଗୋସ୍ୱାମୀ ଏକଦା ଆସି ଜଗନ୍ନାଥ ମହାପ୍ରଭୁଙ୍କୁ ଦର୍ଶନ କରିଥିଲେ ଓ ସେହିକି କେତେ ଦାକ ମନରେ ଏକ ପ୍ରଶ୍ନର ଉଦ୍ଦେଶ୍ୟରେ ଓ ସେ ନିଜେ ମନକୁ ମନ ପକ୍ଷୁରିଲେ, "ଏ ଜ'ଣ ସେହି ରାମଚନ୍ଦ୍ର?" ଗୋପାବନ୍ଧୁ ଶ୍ରୀକୃଷ୍ଣ, ଗୋବତ୍ସାଧାରୀ ରାମଚନ୍ଦ୍ର ଦେଶରେ ବଦାବନଠାରେ ସହ ତୁଳସୀ ଦାସଙ୍କୁ ନିଜର ସ୍ମୃତ ନାଥୀର ଥିଲେ ।

ସହ ତୁଳସୀ ଦାସ ନିରାଶ ହୋଇ ଏକ ନିକଟସ୍ଥ ସ୍ଥାନକୁ ଫେରିଆସିଥିଲେ ଓ ସେଠାରେ ରାତ୍ରି ଯାପନ କରିଥିଲେ । ସ୍ୱପ୍ନରେ ପ୍ରଭୁ ଜଗନ୍ନାଥ ସହ ତୁଳସୀଦାସକୁ ପୁନରାୟ ମନ୍ଦିର ଦର୍ଶନ କରିବା ନିମନ୍ତେ ନିର୍ଦ୍ଦେଶ ଦେଲେ । ପ୍ରଭୁ ଜଗନ୍ନାଥ ଶ୍ରୀରାମଙ୍କ ବେଶରେ ସ୍ୱପ୍ନରେ ଆବିର୍ଭୂତ ହୋଇ- ଥିଲେ । ଏହାପରେ ସହ ତୁଳସୀଙ୍କର ସନ୍ଦେହ ଦୂରୀ- ଭୂତ ହେଲା ।

ଯୁଗେ ଯୁଗେ ଶ୍ରୀ ଜଗନ୍ନାଥଙ୍କୁ ଶ୍ରୀ ରାମଚନ୍ଦ୍ରଙ୍କ ଅବତାର ରୂପେ ଗ୍ରହଣ କରାଯାଇଛି । ଶ୍ରୀ ଲକ୍ଷ୍ମଣଙ୍କୁ ଶ୍ରୀ ବଳଭଦ୍ର ଓ ଯୋଗମାୟା ସୁଭଦ୍ରାଙ୍କୁ ସ୍ନେହମୟୀ ଆଦିମାତା ସୀତା ରୂପେ ଗ୍ରହଣ କରାଯାଇଛି । ଶ୍ରୀ ଲକ୍ଷ୍ମଣ ଦ୍ୱାପର ଓ କଳିଯୁଗରେ ରାମଚନ୍ଦ୍ରଙ୍କ ଚ୍ୟୋଷ ଗୁଡ଼ାର ଆସନ ଗ୍ରହଣ କରିବା ଲଗି ରାମଚନ୍ଦ୍ରଙ୍କଠାରୁ ଆଶୀର୍ବାଦ ଲଭ କରିଥିଲେ । ଶ୍ରୀ ରାମଙ୍କ ଆଶୀର୍ବାଦ ଫଳରେ ବଳଭଦ୍ରଙ୍କୁ ମନ୍ଦିରର ରତ୍ନ ସିଂହାସନରେ ଆସାନ କରାଯାଇଛି ।

ଶ୍ରୀଜଗନ୍ନାଥଙ୍କୁ ବିଗ୍ରହ ପୁରୁଷୋତ୍ତମ ଓ ଶ୍ରୀରାମଙ୍କୁ ମର୍ଦ୍ଦାଦା ପୁରୁଷୋତ୍ତମ ରୂପେ ଗ୍ରହଣ କରାଯାଇଛି । ଏଭଳି ନାମକରଣରେ ବିଛି ହିଁ ପାର୍ଥକ୍ୟ ନାହିଁ ଓ ସେ ଏକ ଏବଂ ଅଭିନ । ଅନୈକ୍ୟ ମଧ୍ୟରେ ଏକତ୍ୱ ପ୍ରତିଷ୍ଠା କରିବା ହେଉଛି ଏକ ଜାଗତିକ ଧର୍ମ । ଭଗବାନ ଶ୍ରୀ ବାବା ମାନବ ଜାତି ପାଇଁ ବାର୍ତ୍ତା ଦେଇ କହିଛନ୍ତି ଯେ ଶ୍ରୀରାମ ହେଉଛନ୍ତି ଧର୍ମର ପରିବ୍ୟକ୍ତି ଓ ଶ୍ରୀକୃଷ୍ଣ ହେଉଛନ୍ତି ସାର୍ବଜନୀନ ପ୍ରେମ ଓ ଶ୍ରଦ୍ଧାର ଅବତାର ପୁରୁଷ । ଜଗନ୍ନାଥ ହେଉଛନ୍ତି ଧର୍ମର ଆଦି ପ୍ରବର୍ତ୍ତକ । ସେ ଜାଗତିକ କରୁଣା ଓ ଶ୍ରଦ୍ଧାର ପ୍ରତୀକ ।

ଶ୍ରୀରାମ ଓଡ଼ିଶାର ପବିତ୍ରଭୂମିରେ ପଦଗୁରଣ କରିଥିଲେ । ସେ କୋରାପୁଟ ଜିଲ୍ଲାର ଦଣ୍ଡକାରଣ୍ୟରେ ଅବସ୍ଥାନ କରିଥିବାର କିମ୍ବଦନ୍ତୀ ରହିଛି । ଏଠାରେ ଏକ ଉଲ୍ଲେଖ- ନୀୟ ବିଷୟର ଅବତାରଣା କରାଯିବ ଯେଉଁଥିରେ ଶ୍ରୀ- ଜଗନ୍ନାଥ ବିଶେଷଭାବେ ସଂଶ୍ଳିଷ୍ଟ । ଶ୍ରୀ ରାମଚନ୍ଦ୍ରଙ୍କ ପୁରୀଠାରେ ରହଣି ସମୟରେ ଶ୍ରୀରାମ, ଲକ୍ଷ୍ମଣ ଓ ସୀତା ସମୁଦ୍ରରେ ସ୍ନାନ କରି ଶ୍ରୀମନ୍ଦିର ଦର୍ଶନ କରିଥିଲେ ଓ ସେଠାରେ ଶ୍ରୀ ଜଗନ୍ନାଥ, ବଳଭଦ୍ର ଓ ସୁଭଦ୍ରାଙ୍କୁ ପୂଜା- ଅର୍ଚ୍ଚନା କରିଥିଲେ । ଏ ବିଷୟରେ ବଳରାମ ଦାସଙ୍କ ଦାଣ୍ଡି ରାମାୟଣରେ ବିଶେଷ ଉଲ୍ଲେଖ ରହିଛି ।

ବିଲଙ୍କା ରାମାୟଣରେ ମାତା ସୀତାଙ୍କୁ ଏକ ବିଶିଷ୍ଟ ସ୍ଥାନ ଦିଆଯାଇଛି । ତାଙ୍କୁ ଶାନ୍ତି, ସହନଶୀଳତା, ଅନୁକଂପା ପ୍ରେମ ଓ ଦୟାର ଉତ୍କୃଷ୍ଟ ବର୍ଣ୍ଣନା କରାଯାଇଛି । ଶ୍ରୀରାମ ମାତା ସୀତାଙ୍କର ଅସଂମ ପ୍ରିୟ ସୁଯୋଗ ନେଇ ବିଲଙ୍କା ରାଜ୍ୟର ହଜାର ମୁଣ୍ଡ ବିଶିଷ୍ଟ ଡାକ୍ଷସବୁ (ସହଦ୍ର- ଶିରା ରାଜଣ) ବଧ କରିବାକୁ ପ୍ରସାସ କରିଥିଲେ । ଏଠାରେ ସପାଠରେ ବ୍ୟତ କରାଯାଇଛି ଯେ ଶ୍ରୀରାମଙ୍କ ବିରା ମାତା ସୀତା ହିଁ ପ୍ରଧାନ ଓ ମାତା ସୀତାଙ୍କ ବ୍ୟତି- ଭେଦେ ଶ୍ରୀରାମ ସ୍ୱ-ପ୍ରକାଶ ରହିତ । ଏହିପରି ପାରସ୍ପରିକ

ସହଯୋଗିତା ଓ ନିର୍ଭରଶୀଳତା କିପରି ଓତପ୍ରୋତ ଭାବରେ ଜଡ଼ିତ ତାହା ସହଜରେ ଅନୁମେୟ । ମାତା ସୀତା ସେ ଯୁଗର ଧର୍ମସର୍ବସ୍ୱ ପୁଷ୍ପଭୂମିରେ ଯେପରି ଗୁରୁତ୍ୱପୂର୍ଣ୍ଣ ଭୂମିକା ଗ୍ରହଣ କରିଥିଲେ ତାହା ମୂଳ ବାହାକି ରାମାୟଣରେ ବିସ୍ମୃତ ପ୍ରାୟ । ଏହିଭଳି ଗୌରବମୟ ଆଖ୍ୟାନର ଭିତରେ ଓଡ଼ିଶାରେ ପ୍ରତିବର୍ଷ ପାଳନ କରାଯାଏ ଶ୍ରୀରାମନବମୀ ମହୋତ୍ସବ ।

ରାବଣ ଦଶଗୋଟି କୁ-ପ୍ରବୃତ୍ତିର ଏକ ମୂର୍ଖମତ୍ତ ବିଗ୍ରହ ଦୋଳି ରାମାୟଣରେ ବର୍ଣ୍ଣନା କରାଯାଇଛି । ସେଗୁଡ଼ିକ ହେଲା—କାମ, ରାଗ, ଲୋଭ, ଆସକ୍ତି, ଅହଂକାର ବିତୃଷ୍ଣା, ପ୍ରତିହିଂସାପରାୟଣତା ମିଥ୍ୟାବାଦିତା, ଗର୍ବ ତଥା ବ୍ୟଗ୍ନିଷ୍ଠର କୁପ୍ରକୃତି ମାନବର ଚିରଶତ୍ରୁ । ତେଣୁ ତାକୁ ଧ୍ୱଂସ କରିବା ଲଗି ଶ୍ରୀ ଜଗନ୍ନାଥଙ୍କ ଏକ ଉତ୍ସବରେ ସ୍ଥିର କରାଯାଇଥିଲା । ଏହି ଉତ୍ସବଟିକୁ ଜନସାଧାରଣ ବେଦ୍ୟଯାତ୍ରା ବୋଲି କହିଥାଆନ୍ତି । ଶରତ ଋତୁରେ ଏହି ଉତ୍ସବଟି ପାଳିତ ହୋଇଥାଏ । ଶ୍ରୀରାମ ବେଶରେ ଶ୍ରୀ ଜଗନ୍ନାଥଙ୍କ ବିଗ୍ରହ ଏହି ଖରାପ ଗୁଣଗୁଡ଼ିକୁ ନଷ୍ଟ କରିବା ଲଗି ରଥଯାତ୍ରାରେ ଉପଗତ ହୋଇଥାନ୍ତି । ଶ୍ରୀରାମ ସତ୍ୟ, ମହତଗୁଣ ତଥା ଅହିଂସାର ମୂଳନୀତି ପ୍ରବର୍ତ୍ତିତ କରିଥିଲେ । ତେଣୁ ସେ କ୍ଷୁଦ୍ର ପଶୁମାନଙ୍କୁ କିପରି ବଧ କରି ପାରିବେ ରାଜବେଦୁ ଗୁରିଗୋଟି କୁପ୍ରବୃତ୍ତି ସ୍ୱରୂପ ଗୁରିଗୋଟି ସୁସ- କଳିତ ନାରିକେଳ ପ୍ରତି ଶର ନିକ୍ଷେପ କରିଥିଲେ । ପୂଜକଗଣ ଏହି ସମୟରେ ସଂଯୁକ୍ତ ମନ୍ତ୍ରପାଠ କରି ଥାଆନ୍ତି । ଏହି କୁପ୍ରବୃତ୍ତିଗୁଡ଼ିକୁ ଧ୍ୱଂସ କରାଯାଇ ପାରିଲେ ଯୋଗା- ର୍ୟାସ କ୍ଷେତ୍ରରେ ଏହା ବିଶେଷ ସାହାଯ୍ୟ କରିଥାଏ । ସାରଳା ଦାସ ସହଜ ଓ ସାବଲୀଳ ଭାଷାରେ ରାମାୟଣଟିକୁ ବିଶେଷ ବିଶେଷଶାତମକଭାବେ ବ୍ୟାଖ୍ୟା କରିଛନ୍ତି । ଇଡ଼ା, ପିଙ୍ଗଳା ଓ ସୁଷୁମ୍ନାଙ୍କୁ ଯଥାକ୍ରମେ ଉରୋଟି ସଜ୍ଜାନ ଜନ୍ମଦେଇଥିବା କୈକେୟୀ, ସୁମିତ୍ରା ଓ କୌଶଲ୍ୟାଙ୍କ ସହିତ ତୁଳନା କରାଯାଇଛି । ଶ୍ରୀରାମଙ୍କ ଜନ୍ମ ସହ ସୁଷୁମ୍ନା ଭନୁଲନ ବିଶେଷଭାବେ ଜଡ଼ିତ । ଏହା ଏକ ସର୍ପଶକ୍ତିର ଭନୁଲନ । ଏହା ନିଜ ମଧ୍ୟରେ ଥିବା ବିବ୍ୟତ୍ୱ ପ୍ରଜ୍ୱଳିତ କରିଥାଏ । ମାନବକୁ ମାଧବରେ ରୂପାନ୍ତରିତ କରିବା ଏହାର ଉଦ୍ଦେଶ୍ୟ । ଶ୍ରୀ ଜଗନ୍ନାଥ ମହାପ୍ରଭୁଙ୍କର ପର୍ବ- ପର୍ବାଣିଗୁଡ଼ିକ ମଧ୍ୟରେ ପୁଷ୍ୟାଭିଷେକ ଉତ୍ସବଟି ଅତି ଗୁରୁତ୍ୱପୂର୍ଣ୍ଣ । ଏହି ଉତ୍ସବ ସଂପର୍କରେ ସଦପୁରାଣରେ ବର୍ଣ୍ଣନା ରହିଛି । ମହାପ୍ରଭୁ ଶ୍ରୀ ଜଗନ୍ନାଥଙ୍କର ଏଭଳି ଅଭିଷେକ ଉତ୍ସବ ପ୍ରତିବର୍ଷ ମହା ସମାରୋହରେ ପାଳିତ ହୋଇଥାଏ । ଏହି ଅବସରରେ ପ୍ରଭୁ ଜଗନ୍ନାଥ ପବିତ୍ର- ସ୍ୱତ୍ତରେ ସ୍ନାନ କରିଥାନ୍ତି । ଏହି ପବିତ୍ର ଉତ୍ସବ ଅବସରରେ ହନୁମାନ ଓ ଲକ୍ଷ୍ମଣ ଶ୍ରୀ ରାମଚନ୍ଦ୍ରଙ୍କୁ ଭକ୍ତିପୂର୍ଣ୍ଣ ସମର୍ଥନା ଜ୍ଞାପନ କରିଥାନ୍ତି । ତତ୍ପରେ ବିଶ୍ୱନିୟତା ମହାପ୍ରଭୁ ଜଗନ୍ନାଥଙ୍କ ଉଦ୍ଦେଶ୍ୟରେ ଭକ୍ତି ସହଜାରେ ପ୍ରାର୍ଥନା ଗାନ କରାଯାଏ । ଏହିହେଲା ଏଭଳି ଏକ ମହ ନୀୟ ଘଟଣାର ସଂକ୍ଷିପ୍ତ ବିବରଣୀ ।

ଏତଦ୍ୱ୍ୟତୀତ ମନ୍ଦିରର ଗରୁଡ଼ ସ୍ତମ୍ଭ ନିକଟରେ ବିରାଷଣଙ୍କ ପୂଜା ବନ୍ଦନା ଉତ୍ସବ ମହାସମାରୋହରେ

ପାଳିତ ହୋଇଥାଏ । ଏହା ବହୁ ଦିନରୁ ପ୍ରଚଳିତ ହୋଇ
 ଆସୁଅଛି । ବିଭୀଷଣ ଓ ତାଙ୍କର ଅନ୍ୟ ଛଅଜଣ ସଖା
 ଅମରତ୍ ସଭା କରିଥିବା ବିଷୟ ପୁରାଣରେ ବର୍ଣ୍ଣିତ ହୋଇ-
 ଅଛି । ପୁରୁ ଶ୍ରୀରାମ ତାଙ୍କର ନିଜସ୍ୱ ସୁନାୟ ନିବାସକୁ
 ପ୍ରତ୍ୟାବର୍ତ୍ତନ କରିବା ପାଇଁ ନିଷ୍ପତ୍ତି ଗ୍ରହଣ କଲେ ।
 ଶ୍ରୀରାମଙ୍କର ଅବର୍ତ୍ତମାନରେ ବିଭୀଷଣ କାହାକୁ ପୂଜା
 କରିବେ ସେଥିପାଇଁ ସେ ପୁରୁଙ୍କର ପରାମର୍ଶ ଲେଖିଲେ ।
 ଶତ୍ରୁକୁ ପର-ପରାରେ ପରମେଶ୍ୱର କଳନାଥକୁ ପୂଜା
 ଆରାଧନା କରିବା ଲାଗି ବିଭୀଷଣଙ୍କୁ ଉପଦେଶ ଦେଲେ ।
 ଏ ସମ୍ପର୍କରେ ବାଲ୍ମୀକି ରାମାୟଣରେ ସ୍ପଷ୍ଟ ଉଲ୍ଲେଖ ରହିଛି ।
 ପୁରୁ ରାମଚନ୍ଦ୍ରଙ୍କ ଉପଦେଶ ପାଳନ କରି ବିଭୀଷଣ ପ୍ରତ୍ୟହ
 ପୁରୁ ଜଗନ୍ନାଥକୁ ଦର୍ଶନ କରନ୍ତି । ଏକଦା ଏକ ଗରିବ
 ବ୍ରାହ୍ମଣ ନିଜର ଏକମାତ୍ର ପୁଅର କ୍ରତୋପନୟନ ପାଇଁ
 ଆବଶ୍ୟକ ଅର୍ଥ ମଂଜୁର କରିବା ଉଦ୍ଦେଶ୍ୟରେ ପୁରୁ
 ଜଗନ୍ନାଥକୁ ଗୃହାରି କଣାଇଲେ । ଉତ୍ତର ଆକୃକ
 ପ୍ରାର୍ଥନାରେ ପୁରୁ ଜଗନ୍ନାଥ ପ୍ରସନ୍ନ ହୋଇ ବିଭୀଷଣଙ୍କ
 ସହିତ ସାକ୍ଷାତ କରିବା ଲାଗି ଉତ୍ତରୁ ପରାମର୍ଶ ଦେଲେ ।
 ଗରିବ ବ୍ରାହ୍ମଣଟି ତଦନୁଯାୟୀ ବିଭୀଷଣଙ୍କ ସହିତ ସାକ୍ଷାତ
 କଲେ ଓ ବିଭୀଷଣ ତାକୁ ଏକ ସୁନାର କଙ୍କଣ ପ୍ରଦାନ
 କଲେ । ଏହି ସ୍ୱର୍ଣ୍ଣ କଙ୍କଣର ବିଶିଷ୍ଟ ଭାଗଟିକୁ ଅଦ୍ୟାବଧି
 ପୁରୀ ସହରର ଏକ ନିକାଞ୍ଚନ ଗୃହରେ ସାଇତି ରଖାଯାଇଛି ।
 ଏ ସଂଜ୍ଞାରେ ଅନ୍ୟ ଏକ ସ୍ମରଣୀୟ ଘଟଣାକୁ ଲୋକ-
 ଲୋଚନକୁ ଆଣିବା ସର୍ବାଦୌ ବାଞ୍ଛନୀୟ । ଏଭଳି ଏକ
 ଘଟଣା ସଂପର୍କରେ ଉତ୍କଳବି ବଳରାମ ଦାସ ତାଙ୍କ ଦ୍ୱାରା
 ରଚିତ “ବଟ ଅବଜାଣ” ପୁସ୍ତକରେ ନିଖୁଣଭାବେ ଚିତ୍ରଣ
 କରିଛନ୍ତି । ଏହା ଦେବାଦେବୀମାନଙ୍କର ଏକ ନୈସର୍ଗିକ
 ତଥା ଅସାଧାରଣ ପୂଜା ମହୋତ୍ସବ । ଦେବାଦେବୀ
 ମାନଙ୍କର ଏଭଳି ଏକ ମହାମିଳନ ମନ୍ଦିରର ପହଡ଼ପରେ
 ରାତ୍ରିର ମଧ୍ୟଯାମରେ ଅନୁଷ୍ଠିତ ହୋଇଥାଏ । ଏହି
 ଅବସରରେ ରକ୍ଷିଣୀ ଓ ଗନ୍ଧର୍ବମାନେ ପୃଥିବୀକୁ ଅବତରଣ
 କରି ଉତ୍ତ ଉତ୍ତରେ ଯୋଗଦାନ କରନ୍ତି ବୋଲି ପ୍ରବାଦ
 ଅଛି । କଥିତ ଅଛି ଯେ କାଶୀବିଶ୍ୱେଶ୍ୱର, ନେପାଳର
 ନୀଳ କଣ୍ଠେଶ୍ୱର, ମା’ ସରସ୍ୱତୀ ଓ ଲକ୍ଷ୍ମୀ ବିଶ୍ୱମାତା ଦୁର୍ଗା
 ଓ ଅନ୍ୟାନ୍ୟ ସ୍ଥାନୀୟ ଦେବାଦେବୀମାନେ ଏଭଳି ଏକ
 ଅଲୌକିକ ନୈସର୍ଗିକ ମହୋତ୍ସବରେ ଯୋଗଦାନ କରନ୍ତି ।

ମରଣରୀରଧାରୀ ମାନବ ପକ୍ଷେ ଏହି ନୈସର୍ଗିକ
 ଦୃଶ୍ୟ ଅବଲୋକନ କରିବା ସଂଭବ ହୋଇନଥାଏ ।
 ଏଭଳି ମହୋତ୍ସବପରେ ଏକଦା ପୁରୁ ଜଗନ୍ନାଥ ଅମରତ୍
 ଲଭ କରିଥିବା ସେହି ବିଭୀଷଣଙ୍କୁ ସାକ୍ଷାତ କରିବା ଲାଗି
 ଉତ୍କଳବି ବଳରାମ ଦାସଙ୍କ ସହିତ ଶ୍ରୀଲଙ୍କା ଯାଇଥିଲେ ।
 ବଳରାମ ଦାସ ପୁରୁ ଜଗନ୍ନାଥଙ୍କର ରତ୍ନକରି ବହନ
 କରିଥିଲେ । ସେ ଉଭୟେ ଶ୍ରୀଲଙ୍କା ଯାଇ ବିଭୀଷଣଙ୍କୁ
 ସାକ୍ଷାତ କରିଥିଲେ । ବିଭୀଷଣ ପୁରୁ ଜଗନ୍ନାଥକୁ ଦର୍ଶନ
 କରି ବିଶେଷ ଭାବମୁଗ୍ଧ ହୋଇଥିଲେ । ଉତ୍ତର ଘରେ
 ଉତ୍ତରୀନଙ୍କର ଏଭଳି ଏକ ମିଳନ ବାଞ୍ଛବରେ ବିରଳ କହିଲେ
 ଅତ୍ୟୁକ୍ତି ହେବ ନାହିଁ । ଉତ୍ତ ବିଭୀଷଣ ପୁରୁ ଜଗନ୍ନାଥଙ୍କର
 ପାଦପଦ୍ମ ଧ୍ୟାତକରି ତାଙ୍କର ପଦ ଯୁଗଳରେ ଶିର

ଅବନତ କରିଥିଲେ ଓ ଏହାପରେ ପୁରୁଙ୍କୁ ହୀରା ତଥା
 ମହାହାର ଭପହାର ଦେଇଥିଲେ । ପୁରୁ ଜଗନ୍ନାଥ ସେହି
 ରାତ୍ରରେ ମନ୍ଦିରକୁ ପ୍ରତ୍ୟାବର୍ତ୍ତନ କରିଥିଲେ । କିନ୍ତୁ ତା’
 ପରଦିନ ପୁରୀରେ ପୂଜକଗଣ ମହାପୁରୁଙ୍କ ରତ୍ନକରି
 ଦେଖିବାକୁ ପାଇନଥିଲେ । ଏ ସଂପର୍କରେ ରାଜା ପୁରୀପ-
 ତତ୍ତ୍ୱ ଦେବକୁ ଜଣାଇ ଦିଆଗଲା । ଉତ୍ତ ବଳରାମ ଦାସ
 ରାଜାଙ୍କ ନିକଟରେ ସମସ୍ତ ଗୁପ୍ତ ଚିନ୍ତା ପ୍ରକାଶ କରି
 ସତ୍ୟର ଅବତାରଣା କରିଥିଲେ । ଏ ତଥ୍ୟଟି ଜନ-
 ସାଧାରଣଙ୍କୁ ଅସ୍ୱଭାବିକ ତଥା ଅବିଶ୍ୱାସଯୋଗ୍ୟ ପ୍ରତୀତ
 ହେଉଥିଲେ ମଧ୍ୟ ରାଜା ପୁରୀପତତ୍ତ୍ୱ ଦେବ ଏହାର
 ସତ୍ୟତା ସଂପର୍କରେ ନିଜେ ଅନୁସଂଧାନ ଚଳାଇ ଥିଲେ ।
 ଏହାହିଁ ହେଉଛି ପୁରୀର କଥିତ ଆଖ୍ୟାୟିକାର ସାରାଂଶ ।

ପୁରୀରେ ଆଉ ଏକ ସ୍ମୃତିମଣ୍ଡିତ ଧର୍ମ ଉତ୍ସବ
 ଅନୁଷ୍ଠିତ ହୋଇଥାଏ । ତାହାକୁ ରାମନବମୀ ଚିତ୍ରସ
 ରୂପେ ପାଳନ କରାଯାଇଥାଏ । ଜନସାଧାରଣ ଏହାକୁ
 ରାମଲୀଳା କିମ୍ବା ସାହିଯାତ୍ରା ବୋଲି ଅଭିହିତ କରିଥାନ୍ତି ।
 ଏହି ଅବସରରେ ପୁରୀର ସାହିଗୁଡ଼ିକରେ ପଥାୟତ
 ଆଖଡ଼ାମାନ ଅନୁଷ୍ଠିତ ହୋଇଥାଏ । ଏହି ଉତ୍ସବ ପାଳନ
 ସମୟରେ ଦେଶର ଅତୀତ ଗୌରବ, କୀର୍ତ୍ତୀୟ ସଭ୍ୟତା
 ଓ ସଂସ୍କୃତିର ସ୍ପଷ୍ଟ ପ୍ରତିଫଳନ ଘଟିଥାଏ । ଦେଶର
 ସାହିତ୍ୟ, କଳା ଓ ସଂଗୀତ ମଧ୍ୟ ଏହି ଉତ୍ସବ ସମୟରେ
 ସମସ୍ତଙ୍କ ଦୃଷ୍ଟି ଆକର୍ଷଣ କରିଥାଏ । ଏହି ଅବସରରେ
 ଜନସାଧାରଣ ବିଭିନ୍ନ ଆସନ ଅଭ୍ୟାସ କରନ୍ତି । ଦୈନିକ
 ଶକ୍ତି ତଥା ସୁସ୍ୱାସ୍ଥ୍ୟ ଲାଭ କ୍ଷେତ୍ରରେ ଏହା ଯଥେଷ୍ଟ ସାହାଯ୍ୟ
 କରିଥାଏ । ଏହି ସାହିଯାତ୍ରାଟି ଦୀର୍ଘ ଦଶଦିନ ପାଳିତ
 ହୁଏ । ଏହି ଅବସରରେ ପୌରାଣିକ ନାଟକମାନ
 ଅଭିନୀତ ହୁଏ । ଏହି ସବୁ ନାଟକର ବିଭିନ୍ନ ଅଂଶରେ
 ସୀତା ହରଣ, ଯଜ୍ଞ ରକ୍ଷା ପାଇଁ ଖର ଚୂଷ୍ମଣ ସହିତ ଯୁଦ୍ଧ
 ରାମ-ରାବଣ ଯୁଦ୍ଧ ଓ ପବିତ୍ର ରାମ ଜନ୍ମ ପୂର୍ବରୁ ଅଭିନୀତ
 ହୋଇଥାଏ । ଜନସାଧାରଣଙ୍କ ଚିତ୍ତ-ବିନୋଦନ ନିମିତ୍ତ
 ଏଭଳି ପାମ୍ପ ସାଙ୍ଗକୁ କେଳା-କେଳୁଣୀ ଓ ଶବର-ଶବରୁଣୀ
 ତଥା ଏକାଙ୍କିକା ଅଭିନୟମାନ ଅନୁଷ୍ଠିତ ହୋଇଥାଏ ।
 ଆବାଜ ବଜ୍ଜ ବନ୍ଦିତା ଏହି ଉତ୍ସବରେ ସକ୍ରିୟ ଅଂଶ ଗ୍ରହଣ
 କରନ୍ତି । ଏହି ଉପଲକ୍ଷେ ଅଧିକାଂଶ ଲୋକ ଅଷ୍ଟରୁକା,
 ଦଶରୁକା ତଥା ମହାଦେବ ବେଶ ହୋଇ ଆସି ଥାଆନ୍ତି ।
 ଏହା ଫଳରେ ଧର୍ମିତ୍ରୀ ସ୍ୱର୍ଣ୍ଣପୁରୀ କୈଳାସପୁରୀ ବା ରତ୍ନ-
 ପୁରୀରେ ପରିଣତ ହେବା ଭଳି ଅନୁଭବ କରାଯାଏ ।
 ଏହି ସମୟରେ ସମସ୍ତେ ଚଣ୍ଡୁର-ଚେତନାରେ ଅଭିଭୂତ ହୋଇ
 ପଡ଼ନ୍ତି । ରାମାୟଣରେ ପୁରୀ ସହରର ସାମାଜିକ
 ଧର୍ମଗତ ତଥା ଆଧ୍ୟାତ୍ମିକ ଜୀବନର ପରିଚ୍ଛନ୍ନ ଘଟିଛି ।
 ଗଣନା କାର୍ଯ୍ୟ ପ୍ରମୁ ରାମଙ୍କ ପବିତ୍ର ନାମରେ ଆରମ୍ଭ
 କରାଯାଏ । ଶୁଣାନ ଋତ୍ନରେ ‘ରାମ ନାମ ସତ୍ୟ ଆଉ
 ସବୁ ମିଥ୍ୟା’ ବୋଲି ଗାୟନ କରାଯାଏ । ଉତ୍ତରୀନ
 ସଭାକାବା କହନ୍ତି ଏହା ପୁରଣ ରଖିବାକୁ ହେବ ସେ
 ମୃତ୍ୟୁ ସମୟରେ ରାମ ନାମ ମନୁଷ୍ୟର ନିଶ୍ଚାସ-ପ୍ରଶ୍ୱାସରେ
 ସ୍ମୃତ ପ୍ରବାହିତ ହୋଇଥାଏ । ନିଷ୍ଠାର ସହ ଉତ୍ତରବ
 ଆରଧନା କଲେ ମନୁଷ୍ୟ ଉତ୍ତରୀନଙ୍କ ସହ ପୋରସୁର୍

ହୁଏ ବୋଲି ବାବା ମତ ବ୍ୟକ୍ତ କରନ୍ତି । ଏହାଫଳରେ ପାର୍ଥକ ସଂସାରର ଦୋଷ-ଦୁର୍ଘ୍ଟ ଶୂନ୍ୟ ହୋଇ ମନୁଷ୍ୟ ଇଚ୍ଚକତାଲେକରେ ବିଚରଣ କରିପାରେ । ସ୍ଵାର୍ଥର ଦୃଢ଼ମାତ୍ର ମୁକ୍ତ ହୋଇ ସେ ଉଚ୍ଚବାନକ ସହିତ ସତତ

ଯୁକ୍ତ ହୋଇ ପାରେ । କେବଳ ସତ୍ୟର ସଂଗ୍ରହ ନୁହେଁ, ସତ୍ୟରେ ହିଁ ସେ ବାସ କରିପାରେ । ତେଣୁ ଆମେ ଜୀବନକୁ ଉତ୍ତରମୁଖୀ କରିବା ଆବଶ୍ୟକ । ଏହାହିଁ ଭାରତରେ ରାମ ରାଜ୍ୟର ସ୍ଵପ୍ନ ସ୍ଵାର୍ଥକ କରି ପାରିବ ।

ଅଧ୍ୟାପକ, ଦର୍ଶନ ବିଭାଗ
ସାମନ୍ତ ଚନ୍ଦ୍ରଶେଖର କଲେଜ, ପୁରୀ



ବ୍ରାହ୍ମାଣ୍ୟର ସୁବକ୍ତମାନଙ୍କ ପାଇଁ ପ୍ରାଥମିକ ପଶୁ ଚିକିତ୍ସା ସଂପର୍କରେ ତାଲିମ ବ୍ୟବସ୍ଥା

ବ୍ରାହ୍ମାଣ୍ୟର ସୁବକ୍ତମାନଙ୍କୁ କୃତ୍ରିମ ପ୍ରକଳ୍ପ ଓ ପ୍ରାଥମିକ ପଶୁ ଚିକିତ୍ସା ସଂପର୍କରେ ତାଲିମ ଦେବା ପାଇଁ ଉତ୍ତମ ସରକାର ଚଳିତ ବର୍ଷ ବ୍ରହ୍ମ-ପୁର ଓ ସମଲପୁର ଠାରେ ଦୁଇଟି ତାଲିମ କେନ୍ଦ୍ର ଖୋଲିବାକୁ ସ୍ଥିର କରିଛନ୍ତି । ଏହି କାର୍ଯ୍ୟକ୍ରମ ଅନୁଯାୟୀ ପ୍ରତ୍ୟେକ କେନ୍ଦ୍ରରେ ୩୦ ଜଣ ସୁବକ୍ତକୁ କୃତ୍ରିମ ପ୍ରକଳ୍ପ ଓ ପ୍ରାଥମିକ ପଶୁ ଚିକିତ୍ସା ସଂପର୍କରେ ଏକ ସ୍ଵଶିକ୍ଷାପାଠ୍ୟ ତାଲିମ ଦିଆଯିବ । ତାଲିମ ସମୟରେ ପ୍ରତ୍ୟେକ ଶିଷ୍ୟାଧୀକୁ ମାସିକ ୬୦ ଟଙ୍କା (କୋର୍ଟିଏ ଟଙ୍କା) ଲେଖାଏଁ ଉଭା ଦିଆଯିବ । ତାଲିମ ଶେଷ ହେବା ପରେ ୬ ମାସ ପର୍ଯ୍ୟନ୍ତ ସେମାନେ ନିଜ ନିଜର କର୍ମ ସଂସ୍ଥାନ କରିବା ନିମନ୍ତେ ମାସିକ ୮୦ ଟଙ୍କା (ଅଷ୍ଟା ଟଙ୍କା) ହିସାବରେ ରାଜ୍ୟ ସରକାରଙ୍କ ପକ୍ଷରୁ ସେମାନଙ୍କୁ ଉଭା ଦିଆଯିବାର ବ୍ୟବସ୍ଥା କରାଯାଇଛି । ଏହି କାର୍ଯ୍ୟକ୍ରମ ଫଳରେ ତାଲିମ ପ୍ରାପ୍ତ ସୁବକ୍ତମାନେ ପାର୍ଶ୍ଵଗୁଣିତ ମାଧ୍ୟମରେ ଗାଁ ଗହଳରେ ପଶୁମାନଙ୍କୁ ଚିକିତ୍ସା କରି ନିଜ ନିଜର କର୍ମ ସଂସ୍ଥାନ କରି ପାରିବେ ।

ଏହି ଉର୍ଦ୍ଧ୍ଵ ଏକ ତାଲିମ କେନ୍ଦ୍ର ଗତ ବର୍ଷ ବଟକଠାରେ ଖୋଲି ଯାଇ ୬୦ ଜଣ ସୁବକ୍ତକୁ ତାଲିମ ଦିଆଯାଇଛି ।

ଏହି କାର୍ଯ୍ୟକ୍ରମ ଫଳରେ ଚଳିତ ବର୍ଷ କଟକ, ବ୍ରହ୍ମପୁର ଓ ସମଲପୁର ତାଲିମ କେନ୍ଦ୍ରମାନଙ୍କରେ ଦୁଇଟି ପର୍ଯ୍ୟାୟରେ ୧୮୦ ଜଣ ସୁବକ୍ତକୁ ତାଲିମ ଦିଆଯିବ ।

ଗୁଣ୍ଡିଚା ବିଜେ

କବି ବ୍ରଜନାଥ

ଶ୍ରୀ ପ୍ରଫୁଲ୍ଲ ପଟ୍ଟନାୟକ

ପ୍ରସାଦଶ ଶତକର ଶେଷାର୍ଦ୍ଧର କବି ବ୍ରଜନାଥ ବଡ଼ଜେନା ବହୁ ଜାବ୍ୟ, ପ୍ରବନ୍ଧ, ଛାନ୍ଦ, ଘୋଳ ଲେଖି ଓଡ଼ିଆ ସାହିତ୍ୟକୁ ଉତ୍ତମତ କରିଯାଇଛନ୍ତି । ଚତୁର ବିନୋଦ, ସମର ଚରଣ, ଉଦ୍ୟମରାସୋତ୍ତର, ଅଭିଜା ବିନାସ, ଗୋପା ବିନାସ ପ୍ରଭୃତି ତାଙ୍କର ରଚନା ଗୁଡ଼ିକ ଯେପରି ଓଡ଼ିଆ ସାହିତ୍ୟରେ ଗୋଟିଏ ଜନ୍ମେଣ୍ଡୋରାଏ ସ୍ୱର୍ଣ୍ଣ ସେହିପରି ହିନ୍ଦୀ ଖୋରଠା ଭାଷାରେ ଲିଖିତ 'ଗୁଣ୍ଡିଚା ବିଜେ' ତାଙ୍କ ଲେଖନୀର ଏକ ଉପଯୋଗୀ ଶ୍ରୀ ଶ୍ରୀ ବିଜେ । 'ଗୁଣ୍ଡିଚା ବିଜେ' କ୍ଷୁଦ୍ର କାବ୍ୟରେ ବିଭିନ୍ନ ମାନବୀୟ ଆଶା ଆଶଂସାର ଯେପରି ସପନ ଦୁଃସାଧନ ପର୍ଯ୍ୟନ୍ତ ସେହିପରି ମନୁଷ୍ୟର ତିର ସୁରଣ ଠାରୁ ପ୍ରାଣରେ ଦେବାବତରଣ ପରି ବିଚିତ୍ର ଅନୁଭୂତିରେ ଅନୁଭୂତ ହୋଇ ଉଠିଛି । ନୀଳାଚଳ ଧାମରେ ଶ୍ରୀ ଜଗନ୍ନାଥଙ୍କ ଉପ ଯାତ୍ରା ଦେଖିବା ପାଇଁ ଭାରତ 'କାହିଁକି, ସାରା ପୃଥିବୀର ବିଭିନ୍ନ ପ୍ରାନ୍ତରୁ ବହୁ ଜନସମାଗମ ହୋଇଥାଏ । ଏଣୁ କବି କେବଳ ଓଡ଼ିଆ ଭାଷାରେ ଏହି କାବ୍ୟଟିକୁ ରଚନା ନକରି ହିନ୍ଦୀ ଓ ଓଡ଼ିଆ ଭରଣ ଭାଷାର ସଂମିଶ୍ରଣରେ ସମଗ୍ର ବିଷୟ ବିନ୍ୟାସର ପରିପାଟକୁ ଉପାଦାନ କରି ପାଠକମାନଙ୍କ ନିକଟରେ ପରିବେଷଣ କରିଛନ୍ତି । ଏଣୁକାବ୍ୟଟି ଓଡ଼ିଆ ଓ ଅଣଓଡ଼ିଆ ଭରଣକ ଦ୍ୱାରା ବିଶେଷ ସମାପ୍ତ ହୋଇଛି । ସଦ୍‌ଠାରୁ ବେଶି ଆନନ୍ଦର କଥା, ଚତକାଳୀନ ଓଡ଼ିଆ ସାହିତ୍ୟର ସହିଷ୍ଣୁରେ ବ୍ରଜନାଥଙ୍କ ପରି ତଥେ ନିର୍ମାଳ ସୁଖୀ ଓଡ଼ିଆ ବ୍ୟତିରେକ ଅନ୍ୟଭାଷାରେ କାବ୍ୟ-କବିତା ନେଖି ତଥେ ଶୁଣ ମହାଭାରତୀୟ ଚିତ୍ରା ଚେତନାର ଭରଣ ସଂଯୋଜକ ଭାବରେ ବ୍ୟାୟମାନ ହୋଇଛନ୍ତି । ତାଙ୍କ ପୂର୍ବରୁ ତାଙ୍କ ସମସାମୟିକ ଭାବରେ କିମ୍ବା ପରେ ମଧ୍ୟ କୌଣସି ଓଡ଼ିଆ କବି ସମଗ୍ର ଭାରତରେ ବହୁଳ ପ୍ରଚଳିତ ହିନ୍ଦୀ ଭାଷାରେ କଳିଷ୍ଠ ସାହିତ୍ୟ ପ୍ରଣୟନ କରିଥିବା ବିଷୟ ଏପର୍ଯ୍ୟନ୍ତ ସାହିତ୍ୟର ଗତିହାସରେ ଲିପିବଦ୍ଧ ହୋଇ ନାହିଁ । ବ୍ରଜନାଥଙ୍କର 'ଗୁଣ୍ଡିଚା ବିଜେ'ର ଶବ୍ଦ ବିନ୍ୟାସ ଓ ପ୍ରୟୋଗ ପରଂପରାରେ ମଧ୍ୟଭାରତ, ମଧ୍ୟ ପ୍ରଦେଶ, ପଶ୍ଚିମ ବିହାର ଓ ମଧ୍ୟ ଭାରତ ପ୍ରଦେଶ ପ୍ରଭୃତିରେ ପ୍ରଚଳିତ ଭାଷାର ପ୍ରୟୋଗ ବାସ୍ତବିକ ବ୍ରଜନାଥଙ୍କ ବହୁ ଭାଷା ଜ୍ଞାନର ପରିଚୟ ପ୍ରଦାନ କରେ । ସମଗ୍ର କାବ୍ୟଟିର କ୍ଷୁଦ୍ର ପରିସର ମଧ୍ୟରେ କବି ବହୁ ଉତ୍ତମ, ଦୋହା ବଚନିକା, ହିନ୍ଦୀ ଭାଗଭାଗିଣୀର ସଂଯୋଜନା କରିଛନ୍ତି ଏବଂ ଏ ଗୁଡ଼ିକର ମାଧ୍ୟମରେ ଶ୍ରୀ ଜଗନ୍ନାଥ, ବଳଭଦ୍ର ଓ ସୁଭଦ୍ରାଙ୍କ ରଥାସାନ ପୂର୍ବ ଓ ପରବର୍ତ୍ତୀ ବିଧିବିଧାନର ଏକ ସୁନିୟତ ଅଥଚ ସଂକ୍ଷିପ୍ତ ବର୍ଣ୍ଣନା ପ୍ରଦାନ କରି ଅଛନ୍ତି ।

କବି କାବ୍ୟର ପ୍ରାୟସରେ ସେହି ପରମକାରୁଣିକ ପ୍ରଭୁ ଶ୍ରୀ ଜଗନ୍ନାଥଙ୍କୁ ମଙ୍ଗଳା ଚରଣ ଜଣାଇ ଆଶାତୁମାସ ଶୁକ୍ଳପକ୍ଷ ଦ୍ୱିତୀୟାରେ ଶୁଭ ଗୁଣ୍ଡିଚା ଯାତ୍ରାର ଆୟୋଜନ ସଂପର୍କରେ କାବ୍ୟର ପ୍ରାସଙ୍ଗିକତା ଦୃଷ୍ଟିରୁ ସୂଚନା ଦେଇ ଲେଖିଛନ୍ତି—

ଶ୍ରୀ ରାଧାପତି ଚିତ୍ତକେ ସକଳ ବିଗୁଜରନାଶ
 କରତହିଁ ନରହରି ଗୁଣ୍ଡିଚା ଜାତ ବିଧି ପରକାଶ ।
 ମାସ ଆଷାଢ଼ ପ୍ରବେଶଭର୍ଷ ଦୁସରେ ପ୍ରତୀପକେଦିନ
 ଦୀନହୀନ ଜନବନ୍ଧୁ ଯୋ ନେତ୍ର ଜାତ ବିଧିକିନ୍ ।
 ଦୃତିଓଁକେ ବଡ଼ି ଗୋରସେ ତଞ୍ଚିଲ ଲୋକତୟାର
 ସର୍ବ ନିଜ ସେବକ ସ୍ୱାମୀକେ ଦାଖିଲ ଦେଉଳଦ୍ୱାର ।
 ପରିଛା ତଲ୍ଲ ଶିଏ ଗୋରସେ ଦଂଡ଼ାପ୍ରତି ପଡ଼ିହାର
 ପଞ୍ଚାୟତ ପଶୁପାଳକେଓଁର ଶିର୍ମତ୍ ଗାର ।
 ଗହଗହ ଗଢ଼ିଲେ ଯୋ କ୍ଷୀର ନୀର ନିଧିଦାନ
 ଜୟ ଜୟ ହରି ହରି ହୋତହିଁ ପୂଜଗଲ ସବକାନ ।

ତୋଲିଧରତ ଦେଲେ ସୋର

ଗୋଲ ବିପୁଲ ବାହା

ଯାଯା ଲଲକାର ମାର ଠେଲତ

କୋଇ ବାର ବାର

ଧୀରେ ଧୀରେ ଝୁଲି ଚଳତ ସେଁ ସେ ହାଥା ହା ହା ॥

ରଥ ଉପରକୁ ଯଥାକ୍ରମେ ବିଜେ କରିବେ ବଳଭଦ୍ର, ସୁଭଦ୍ରା ଓ ଜଗନ୍ନାଥ । ଉତ୍କଳ ବି ବ୍ରଜନାଥ ବିଦ୍ୟା ଦ୍ରଷ୍ଟା ଭାବରେ ଦେଖିଛନ୍ତି ତ୍ରିମୂର୍ତ୍ତିଙ୍କର ଶୋଭା ଆଉ ତାଙ୍କ ବର୍ଣ୍ଣନା-ବିରଚନା ଗୁରୁତୀ ମଧ୍ୟରେ ପ୍ରକାଶ କରୁଛନ୍ତି—

ନନ୍ଦିଘୋଷ ରଥ ଉପରକୁ
ମାନୁ ବିଜୟେ ବିମାନ ସେ
ରଥ ତାଲ ଧୁକ ପର ବୈଠକ
ଉଦୟା ତରଳୀ ମାଥମେ
ସରସିକ ଧୁକ ରାଥମେ
କ୍ଷୀର ନୀର ନିଧି ମାଝମେ
ରଜତମ ସତ୍ ଧାମ ହେ
ମେରୁ ରଜତ ଧର ଅଂଜନ

ଚଳତ ହେଁ ନବଘନ ଶ୍ୟାମ
ଶୋହତ ନବ ଛବି କାମ ।
ଯୋ ପ୍ରବଳ ତେଜ ହରହାତ
ଉଦେ ଯେଉଁସେଁ ନନାଥ ।
ବିଜୟେ କିନ୍ ଜଗନ୍ନାଥ
ଉଦୟ କି ପୂର୍ଣ୍ଣ ନିଶିନାଥ ।
ଦେବୀ ରାମ ଘନଶ୍ୟାମ
ଗିରି ଗଞ୍ଜନ ଅରିରାମ ।

ଏଥର ପ୍ରଭୁ ରଥରେ ବସିଗଲେ । ରଥାସୀନ ପ୍ରଭୁଙ୍କର ସମ୍ମାନନା ପାଇଁ ଆସୁଛନ୍ତି ଉତ୍କଳର ଗଜପତି ହସ୍ତରେ ସୁବର୍ଣ୍ଣ ମାର୍ଜନୀ ଆଉ କସ୍ତୁରି, କର୍ପୂର, ଚନ୍ଦନ ମିଶ୍ରିତ ଜଳ ଦେଇ ତିନି ରଥରେ ଜଳ ସିଞ୍ଚନ କରି ସେ ରଥ ସମ୍ମାନନା କରିବେ ଏହାହିଁ ଓଡ଼ିଆ ମହାରାଜାଙ୍କ ବଂଶର ପରମ୍ପରା—

କବି ବ୍ରଜନାଥ ଲେଖିଛନ୍ତି—

ମୁଗମଦ କର୍ପୂର ମିଶ୍ରିତ ଚନ୍ଦନ
ବନକର ସେତନ ଝାଡକେ ସ୍ୟନ୍ଦନ
ଚିତ୍ରିତ ପଟ ଚୁଲି ଶିରଲେ ରାଜନ
ଠେଲତ ସୁନ୍ଦର ରଥ ବର ଘନ ଘନ ।

ପରବର୍ତ୍ତୀ କାର୍ଯ୍ୟକ୍ରମ ରଥ ଚଣା ହେବ । ବିରାଟ ଜନ ସମୁହ ମଧ୍ୟରେ ଅଗଣିତ ଭକ୍ତଙ୍କର ସମାବେଶ—ସେମାନଙ୍କ ମନରେ କି ଅପୂର୍ବ ଆବେଗ ଓ ଆନନ୍ଦ । ତିତ୍ର ବୈଚିତ୍ର୍ୟପୂର୍ଣ୍ଣ ରଥ ଚୂୟ, ବାଦ୍ୟ ଧ୍ବନି, ରତ୍ନ ଉାବୁଜମାନଙ୍କର ଆବେଗ-ମୟ ଉଜ୍ଜ୍ୱଳ ମାଧୁରୀ, ବିଦ୍ୟା ଦ୍ରଷ୍ଟା ରତ୍ନ ବ୍ରଜନାଥଙ୍କ ଚକ୍ଷୁ ସମ୍ମୁଖରେ କେବଳ ମନୋରମ ଦୃଶ୍ୟ ସୃଷ୍ଟି କରି ନାହିଁ ବରଂ ତାଙ୍କ ଅଙ୍ଗ ପ୍ରତ୍ୟଙ୍ଗ ଭାବ ସୁଲଳିତ ହୋଇ ଉଠିଛି । ଗୁଣ୍ଡିଚା ବିଜେ ରଥ ଯାତ୍ରାକାଳୀନ ବଡ଼ ଦାଣ୍ଡକୁ ବଡ଼ ଜେନା ସମୁହ ପରି ଦେଖିଛନ୍ତି । ସେଥିରେ ତିନି ଠାକୁରଙ୍କର ରଥ ହେଉଛି ତିନୋଟି ଦୋରତ । ରଥ ଉପରେ ବସିଥିବା ପ୍ରଭୁ ଜଗନ୍ନାଥ ଜଣେ ଧନୀ ସାଧବ । ସ୍ୱେହ ପ୍ରେମ କରୁଣାର ସୁଧା ଉତ୍ତମାନକୁ ବିକିବା ପାଇଁ ବାହାରକୁ ବାହାରିଛନ୍ତି—

ତୀନୋ କାହାଳ ଚରି ଆଠ୍ଠାତ ତିନି ସ୍ୟନ୍ଦନବର
ଯହାଁ ମାଧବ ଧନୀ ମାଧବ ହଲରଙ୍ଗଧର
କାହାଳକେ ପର ବୈଠକେ ଦୟା ପସରା ଲେ ହାଥ
ଏସେ ତିକ କୋ ବେତଡେ ହେଁ ଯୋ
ସଓଦାଗର ଜଗନ୍ନାଥ ।

ରଥ ଚାଣିବାରେ ରାଜା ପ୍ରଜା ଧନୀ ନିର୍ଦ୍ଦିନ ଭଜ ନୀଚ ସମସ୍ତେ ମନ ପ୍ରାଣ ଦେଇ ଗୁଣି ପଡ଼ିଛନ୍ତି, ଅତରଳ ଗରୀର ଭାବାବେଶରେ । ରଥ କଟ କଟ ଘୁଂ ଘୁଂ ଶବ୍ଦ କରି ବଡ଼ ଦାଣ୍ଡରେ ଆଗେଇ ଗୁଲିଛି ବଡ଼ ଦାଣ୍ଡରେ ନାହିଁ ନଥିବା ହିତ । ଲୋକ ସମୁହ ମଧ୍ୟରେ କବି କେବଳ ରଥାବୁଡ଼ ତ୍ରିମୂର୍ତ୍ତିକୁ ଗୁହଁ ନାହାନ୍ତି, ତାଙ୍କ ଆଖି ଆଗରେ ବହୁ ଦୂର ଦୂରାନ୍ତକୁ ଆସିଥିବା ଉତ୍ତମାନଙ୍କର ଗତି ବିଧି ପ୍ରତି ଦୃଷ୍ଟି ପଡ଼ିଛି । କେଉଁଠି ପ୍ରାଣବନ୍ଧୁ ତାର ପ୍ରାଣ ସଙ୍ଗିନୀକୁ ରଥାବୁଡ଼ ତ୍ରିମୂର୍ତ୍ତିକୁ ତିହୁଇ ଦେଉଛି ଅତି ସରସ ମଞ୍ଜୁଳ ଭାଷାରେ -

ଦେଖଓ ବରଦେବ ତାରଧୁକ ରଥ ରଥା କାମପାର
ଧବଳ ବରନ ଦରତ କାଳ ମହମଦ ହାସୀ
କାଦମରୀ ମଦିରମର ବହତ କରୁଣ ଗାଣି ।

X X X X

ନହି ନିବେଦନ ସ୍ୟଦନେ କେ ପର
 ବୈଠକ ସୋ ଜଗନ୍ନାଥ ସେ ପ୍ୟାରେ
 ବାଦର ବାର ବରାମୁତ କାଟି
 ସୁକାନ୍ତ କର ମୁଖରାଜତ ଯାରେ ॥

× × × ×

ଓ ଦେବା ସୁଭଦ୍ରା ଉର୍ବ ଉତ୍ତ ଉତ୍ତା
 ସର୍ବୋ ଲୋକମାତା ଉଦାନା ଦୟାତ୍ମା ।
 ଓହି ହେମ ଗୋରା ସଦାହେଁ ବିଶୋରା
 ସୁଭୋଗା ବିକାସା ଅନାଶି ଅଭିଦ୍ରା ॥

× × × ×

ରଥ ମଝିରେ ମଝିରେ ରହି ଯାଇଛି । ଭାବ ଭୋଜା ଭକ୍ତ ଦରଢ଼ି ଧରି ଟାଣୁଛି । ଜଗନ୍ନାଥ ସତେ ସେପରି ତାଙ୍କର
 ଭକ୍ତମାନଙ୍କୁ ତେଜାର ଦେଉଛନ୍ତି । ଦୁର୍ବାର ଗତିରେ ତା ଜୀବନର ରଥକୁ ଦୁଃଖ ଯନ୍ତ୍ରଣା ବାଧାକୁ ଠେଲିଦେଇ ଆଗକୁ ଟାଣି
 ନେବାପାଇଁ । ଆଜି ଜଗତର ପୁରୁ ନିଜେ ସବୁ ଭକ୍ତ ଓ ତମଃ ଗୁଣର ସମନ୍ୱୟରେ ଗଡ଼ା ଏହି ବିଚିତ୍ର ରଥରେ ଆସାନ—
 ତାଙ୍କରି ପୁଣ୍ୟ ପ୍ରେରଣା ହିଁ ଜଗତର ସକଳ ଯାତ୍ରା ପଥରେ ପାଥେୟ ହେଉ । ଭାବ ଭକ୍ତିର ଅବାଚିତ ଧାରା ମଧ୍ୟରେ କବି
 ନିଜେ ଏ ମାଧୁରୀ ଉପଭୋଗ କରୁଛନ୍ତି । ଭାବାବିଷ୍ଣୁ ଭକ୍ତ ପ୍ରାଣର ଅନିର୍ବଚନୀୟ ଆନନ୍ଦ ଓ ନାନା ପ୍ରକାର ସୁତି, ସ୍ତବ ପାଠରେ
 ଅଧାନ ହୋଇପଡ଼ୁଛି । ଭାବ ତଦ୍ଗତ କବି ହୃଦୟ ସେହି ରସରେ ମଗ୍ନ ହୋଇ ଯାଇଛି । ମୁନି ରଣି ଦେବ ଗର୍ବମାନଙ୍କ
 ସଙ୍ଗାତର ମଧୁର ବିଚାରକୁ ଅନୁସରଣ କରି ସମସ୍ତରେ ସେହି ମହିମାମୟଙ୍କର ମହାପ୍ରଣୟ ଗାନ କରିଛନ୍ତି—

ଗର୍ଭ ମୁନିଗଣ ଜଗଦାଶକେ ସ୍ତବନ ପାଠ ଯଶ ଗୁଣ
 ଗାଓ ତ ଦେବ ବିନୋଦମୁ ଗଦଗଦ ମୋହିତ ଧ୍ୱନ ॥
 କୟ କୟ ତିନି ଭୁବନ ରୂପ ନୀଲଜଳଦ ଶ୍ୟାମ ରୂପ
 ନଳିନ ନୟନ କରୁଣାମୟ କୋଟି କରୁଣହାରି ॥

କବି କେବଳ ଶ୍ରୀମନ୍ଦିରକୁ ରଥଯାତ୍ରାର ଦୁର୍ଗା ବର୍ଣ୍ଣନା କରି କାବ୍ୟର ପରିସମାପ୍ତି କରି ନାହାନ୍ତି । ବରଂ ପରବର୍ତ୍ତୀ ଗୁଣ୍ଡିଚା
 ମନ୍ଦିରର ରାତି ନାତି ଗୋଗରାଗର ବର୍ଣ୍ଣନା ଅତି ପ୍ରାଞ୍ଜଳଭାବରେ ଦେଇଛନ୍ତି । ମଧ୍ୟଯୁଗୀୟ ଶୃଙ୍ଗାରିତେଜ କବି-ମାନସର
 ପ୍ରଭାବକୁ ବୁଜନାଥ ସଂପୂର୍ଣ୍ଣ ମୁକ୍ତ ନୁହନ୍ତି । ନବ ବିନ ଶ୍ରୀଗୁଣ୍ଡିଚା ମନ୍ଦିରରେ ଅବସ୍ଥାନ କରୁଥିବା ବିରହୀ ଜଗନ୍ନାଥଙ୍କ ପ୍ରାଣ,
 ପ୍ରାଣପ୍ରିୟା ଇଷ୍ଟାକ ବିରହରେ ଆବୁଳିତ ହୋଇ ଉଠୁଛି । ମେଘ ମେଦୁରିତ ଆସାଦର ବର୍ଷାଭାତି ତାଙ୍କୁ ଦଣ୍ଡକ ଯୁଗ ପରି
 ଲଗୁଛି । ଏ ପ୍ରସଙ୍ଗରେ କବିଙ୍କର ବର୍ଣ୍ଣନା-ଶୁଭୁରୀ ଅତି ନିଷ୍ପୁଣ ଭାବରେ ପ୍ରକାଶ ପାଇଛି—

ପ୍ରାନ ପ୍ରିୟା ବିନ ଶ୍ୟାମ କୋ କାମ ବିସା ବଡ଼ ହାଲ
 ନବପନ ଶ୍ୟାମ କୋ ଯାଦ ରଏ
 ନବ ରୋଜ ରି ନବ ପୁର
 ତଥକ ମନ ପୁଣି ତଥକ ସ୍ୱେମ ପ୍ରୀତି ରସ ରାଗ
 କାମ ବିଷାଦ-ମେଁ ବଡ଼ ଦୁଃଖ ଭାରୀ
 କମଳିନୀ କେଳି କର ଅନୁରାଗୀ
 ନିଜ ପୁର ଗମନ କରନେ ମତି ଭୋଲ
 ରଥପର ବୈଠକ ପୂଜକ ତୋଳା

ଭାବ ଭକ୍ତି ଭୋଜା କବି ବୁଜନାଥ ଶ୍ରୀଜଗନ୍ନାଥଙ୍କ ବାବୁଡ଼ା ଯାତ୍ରା ବର୍ଣ୍ଣନା କରି କାବ୍ୟର ଯବନିକା ଟାଣିଛନ୍ତି । ତାଙ୍କର
 ନୟନ ପୁଗଳ ନୟନାଭିରାମ ଜଗନ୍ନାଥଙ୍କୁ ବର୍ଣ୍ଣନ କରି ଭାବ ଭକ୍ତିରେ ତଦ୍ଗତ ହୋଇ ଉଠିଛି । ଜଣେ ଶୁଦ୍ଧ ପୂତ ସାଧକ
 ଭାବରେ, ଭକ୍ତ ଭାବରେ ଓ ସର୍ବୋପରି ଜଣେ ବିଦ୍ୟାଦୁଷ୍ଟା ରୂପେ ଶ୍ରୀଜଗନ୍ନାଥଙ୍କର ଗୁଣ୍ଡିଚା ବିଳେ ଉତ୍ସବ ଅବଲୋକନ କରି
 ହୃଦୟ ପୁଲକିତ ହୋଇ ଉଠିଛି—କବି ଭକ୍ତିପୁଣ୍ଡ ଶ୍ରଦ୍ଧାଞ୍ଜଳି ସେହି ପରମ କାରୁଣିକ ଶ୍ରୀ ଜଗନ୍ନାଥଙ୍କ ଛାମୁରେ ଉପସ୍ଥିତ ହୋଇ
 ବର୍ଣ୍ଣାଉଛନ୍ତି—

ନୟନ ମେ ଆନନ୍ଦ ନୀର ଝରେ ଭର
 ପୁଲକିତ ସେ ତମୁ ପୁଲ
 ଏ ସମୟେ ବୁଜନାଥ ହାନୀ
 ଜଗନ୍ନାଥ ହକୁର ମେ ମିଲ ।

କବି ବ୍ରଜନାଥ "ଗୁଣ୍ଡିଚା ବିଳେ" କାବ୍ୟରେ ରଥଯାତ୍ରାର ପ୍ରତ୍ୟେକ ବିଧି ବିଧାନ ପ୍ରତି ବୁଝିଦେଇଛନ୍ତି । କବିଙ୍କର ବର୍ଣ୍ଣନାରେ ପଢ଼ିନବତୁ ନୂତନ ରଙ୍ଗ ରସରେ ଅତୁଳନୀୟ ହୋଇ ଯାଉଛି । ଅଷ୍ଟାଦଶ ଶତକର ଜଣେ ଓଡ଼ିଆ କବି ହିନ୍ଦୀ ଖୋରାଠା ଭାଷାରେ ଏପରି କାଳ କୋମଳ ପଦାବଳୀର ସମନ୍ୱୟରେ ଗୁଣ୍ଡିଚାବିଳେ ପରି ଏକ କ୍ଷୁଦ୍ର କାବ୍ୟ ରଚନା କରି ଓଡ଼ିଆ ସାହିତ୍ୟରେ ଜଣେ ଅପ୍ରତିଦ୍ୱନ୍ଦୀ ପଥ ପ୍ରଦର୍ଶକ ଭାବରେ ମୂଲ୍ୟାୟ ହୋଇ ପାରିଛନ୍ତି ।

ଭାରତୀ ମଠ ଲେନ୍
(ବେଲଭଦ୍ର ଶକ୍ତି), ପୁରୀ



ରାଜ୍ୟର ସ୍ତୁତି ପଞ୍ଚାୟତରେ ପଶୁ ସହାୟକ କେନ୍ଦ୍ର ସ୍ଥାପନା କରାଯିବ

ଚଳିତ ବର୍ଷ ୨୦୦ଟି ନୂତନ ପଶୁ ସହାୟକ କେନ୍ଦ୍ର ସ୍ଥାପିତ ହେବ

ରାଜ୍ୟ ସରକାର ପଶୁମାନଙ୍କର ସୁ ଚିକିତ୍ସା ଓ ଧରଣ ନିୟନ୍ତ୍ରଣ ନିମନ୍ତେ ପର୍ଯ୍ୟାୟ ରୂପେ ପ୍ରତ୍ୟେକ ଗ୍ରାମ ପଞ୍ଚାୟତରେ ଗୋଟିଏ ଲେଖାଏଁ ପଶୁ ସହାୟକ କେନ୍ଦ୍ର (ଷ୍ଟେସନାରି ପେଡର) ସ୍ଥାପନା କରିବା ପାଇଁ ନିଷ୍ପତ୍ତି କରିଛନ୍ତି । ଚଳନ୍ତୁଥିବା ଚଳିତ ବର୍ଷ ପଶୁମାନଙ୍କ ଚିକିତ୍ସା ତରଫରୁ ୨୦୦ ଟି ନୂତନ ପଶୁ ସହାୟକ କେନ୍ଦ୍ର ସ୍ଥାପନା କରାଯିବ । ଏହି ନିମନ୍ତେ ୨୦୦ ଟି ପଶୁ ସହାୟକ ଏବଂ ୨୦୦ଟି ଆଡ଼େଷ୍ଟାଏ ପଦବୀ ମଧ୍ୟରୁ କରାଯାଇଛି । ଚଳତବର୍ଷ ଶେଷ ସୁଦ୍ଧା ରାଜ୍ୟରେ ୧,୨୨୫ଟି ପଶୁ ସହାୟକ କେନ୍ଦ୍ର ସ୍ଥାପିତ ହୋଇଥିବ । ଚଳିତ ବର୍ଷ ମଧ୍ୟରୁ ପାଇଥିବା ଏହି ୨୦୦ଟି କେନ୍ଦ୍ରକୁ ମିଶାଇଲେ ରାଜ୍ୟରେ ମୋଟ ୧୪୨୫ଟି ପଶୁ ସହାୟକ କେନ୍ଦ୍ର ହେବ ।

ପ୍ରକାଶ ଥାଇଛି, ରାଜ୍ୟ ସରକାରଙ୍କ ପୂର୍ବ ନିଷ୍ପତ୍ତି ଅନୁସାରେ ପ୍ରତି ୧୦ ହଜାର ଜନ ସଂଖ୍ୟା ବିଶିଷ୍ଟ ସଂଗଠନରେ ଗୋଟିଏ ଲେଖାଏଁ ପଶୁ ସହାୟକ କେନ୍ଦ୍ର ସ୍ଥାପନା କରାଯିବା ପାଇଁ ଶିଳ୍ପ ହୋଇଥିବ । ବିଭିନ୍ନ ରାଜ୍ୟ ସରକାର ଏହି ନିଷ୍ପତ୍ତି ପରିବର୍ତ୍ତନ କରି ପଶୁମାନଙ୍କର ସୁ ଚିକିତ୍ସା ଓ ରୋଗ ନିରାକରଣ ପାଇଁ ପର୍ଯ୍ୟାୟତମେ ପ୍ରତ୍ୟେକ ପଞ୍ଚାୟତରେ ଗୋଟିଏ ଲେଖାଏଁ ପଶୁ ସହାୟକ କେନ୍ଦ୍ର ସ୍ଥାପନା କରିବା ନିମନ୍ତେ ନିଷ୍ପତ୍ତି କରିଛନ୍ତି ।

ପଶୁ ମାନଙ୍କର ସୁ ଚିକିତ୍ସା ନିମନ୍ତେ ପ୍ରତ୍ୟେକ ସହାୟକ କେନ୍ଦ୍ରର ବାର୍ଷିକ ଖର୍ଚ୍ଚ ଖର୍ଚ୍ଚ ପାଇଁ ଚଳତବର୍ଷ ୨୦୦ ଟଙ୍କା ମଧ୍ୟରୁ କରାଯାଇ ଥିବା ସମ୍ଭବ ଚଳିତ ବର୍ଷ ୩୫୦ ଟଙ୍କାକୁ ବୃଦ୍ଧି କରାଯାଇଛି ।



ଜୟ କଳାବଦନ

ଶ୍ରୀ କାଳରାମ ମହାନ୍ତି

[ବୃତ୍ତେ—ଚକା ମୟମକୁ ପଠିତ ବହି]

ଜୟ ଜୟ ସଭେ । କଳାବଦନ
 ଚନ୍ଦନ ଚର୍ଚ୍ଚିତ କି ମନୋହର
 କାଳିଆ ନାମ ବିସ୍ତାରି ହେ.....କାଳିଆ ନାମ ବିସ୍ତାରି ॥ ଘୋଷା ॥
 କି ଶୋଭା ଦିଶୁଛି ତକା ନୟନ
 ଆଦିଅନ୍ତ ପର ନାହିଁ ଯାହାର ହେ
 ବିଜେ କରିଅନ୍ତ ରହ ସିଂହାସନେ,
 ଦେବାଦେବୀ ସଙ୍ଗେ ଧରି ହେ
 କାଳିଆ ନାମ ବିସ୍ତାରି ॥ ୧ ॥

କଳିଯୁଗେ ନାମ ଶ୍ରୀ ଜଗନ୍ନାଥ
 ନବ ଦିନ ପାଇଁ କରିଲ ଯାତ
 ବଡ଼ ଦାଣ୍ଡ ଉଠେ ପୁରି ହେ.....ବଡ଼ ଦାଣ୍ଡ ଉଠେ ପୁରି
 ଶ୍ରୀମନ୍ଦିରେ ବିଜେ କରି ଅଛନ୍ତ
 ଶ୍ରୀଗୁଣ୍ଡିଚା ନାମେ ଅଛି ବିଦିତ ହେ
 ତିନି ଗୋଟି ରଥ ହୋଇ ସୁସଜ୍ଜିତ,
 ରହିଛି ଅପେକ୍ଷା କରି ହେ
 ବଡ଼ ଦାଣ୍ଡ ଉଠେ ପୁରି ॥ ୨ ॥

ତାଳଧୁଜ ରଥେ ବଡ଼ ଠାକୁର
 ନିଜେ ନଦିଘୋଷେ ହେବ ବାହାର
 ଅପେକ୍ଷାରେ ଛନ୍ତି ରୁହି ଯେ.....ଅପେକ୍ଷାରେ ଛନ୍ତି ରୁହି
 ଦେବଦଳନ ତ ସୁଉଦ୍ରାଙ୍ଗର
 ଗରୁଡ଼ ଶ୍ଵସ ନିକଟେ ତୁମ୍ଭର ହେ
 କିମାଇଁ ନିଶ୍ଚର ହୁଅ ତକାତୋଳା,
 ଦର୍ଶନ କି ଦେବ ନାହିଁ ହେ
 ଅପେକ୍ଷାରେ ଛନ୍ତି ରୁହି ॥ ୩ ॥

ବଡ଼ ଠାକୁର ଯେ ନାମ ବୋଲଇ
 ବଡ଼ ଦୀପ ଶ୍ରୀମନ୍ଦିରେ ଜଳଇ
 ଭଲ ଭଗ୍ନୀଙ୍କୁ ତ ନେଇ ହେ.....ଭଲ ଭଗ୍ନୀଙ୍କୁ ତ ନେଇ
 ବଡ଼ ବାନା ସୁଦ୍ଧୁ ଅଛୁ ଉଡ଼ାଇ
 ବଡ଼ରୁ କଳଙ୍କ ଶୀଘ୍ର ଛାଡ଼ଇ ହେ
 ରକ୍ଷା କଲ ମାଉସୀଙ୍କ ନିମନ୍ତଣ,
 ଲକ୍ଷ୍ମୀଙ୍କୁ ତ ଛାଡ଼ି ଦେଇ ହେ
 ଭଲ ଭଗ୍ନୀଙ୍କୁ ତ ନେଇ ॥ ୪ ॥

ସେବାକାରୀମାନେ ଅଛନ୍ତି ରୁହି
 ଛେରୁ କରୁ ଖାଇ ହେବ ବାହାର
 ଶୁଭେ ବେତ ଗରଜନ ହେ.....ଶୁଭେ ବେତ ଗରଜନ
 ଅନ୍ଧାରେ ଦଉଡ଼ି ଦେବେ ଗୁରୁ
 କି କଷ୍ଟ ପାଇବ ବଡ଼ ଠାକୁର ହେ
 ଦେବ, ଗଜ, ରାଜ, ତିନୋଟି ଦର୍ଶନେ,
 ମୋକ୍ଷ ହେବେ ବହୁ ଜନ ହେ
 ଶୁଭେ ବେତ ଗରଜନ ॥ ୫ ॥

ଦେଖ ଆଜି ନୀଳାଚଳ ବିହାରୀ
 ଶତେ ବଡ଼ ତାଙ୍କୁ ନହେବେ ପରି
 ବାଉଁଶି ପାବଜେ ଆସନ୍ତି ଭଳି
 କାଳଦୀ ଲେଖାଇ ତାଙ୍କୁ ତ ପୁରି ହେ
 ସାଲବେଗ ଛନ୍ତି ରୁହି ଯେ.....ସାଲବେଗ ଛନ୍ତି ରୁହି
 ଭକ୍ତି ତୋରେ ବନ୍ଧା କମଳାଙ୍କ ପାଇଁ,
 ଦର୍ଶନ କରିବା ପାଇଁ ହେ
 ସାଲବେଗ ଛନ୍ତି ରୁହି ॥ ୬ ॥

ଓଡ଼ିଶା ସରକାରୀ ମୁଦ୍ରାଗାଳୟ, କଟକ





କନ୍ୟା କରନାଥ

ଶ୍ରୀମତୀ ବନୋଦନୀ ଗନ୍ତାୟତ



ନମସ୍ତେ କରୁଣା ବିଷ୍ଣୁ	ଦେବ କରନାଥ ।
କରଯୋଡ଼ି ପାଦତଳେ	କରେ ପ୍ରଣିପାତ ॥
କନ୍ୟା କନ୍ୟା ପରଂବ୍ରହ୍ମ	ପ୍ରଭୁ ନାରାୟଣ ।
କରତ ଠାକୁର ତୁମେ	ଉକ୍ତ ପ୍ରାଣଧନ ॥

ନମସ୍ତେ ନିର୍ଗୁଣାନନ୍ଦ	କମଳ ଲେଚନ ।
ସତ୍ୟ-ଅଧିଷ୍ଠିତ ବିଷ୍ଣୁ	ମହା ତେଜସ୍ଵାନ ॥
କ୍ଷମାର ସାଗର ପ୍ରଭୁ	ସର୍ବ ଭୂତେଶ୍ଵର ।
ସମସ୍ତଜୀବରେ ବାସ	ପରମ ଈଶ୍ଵର ॥

ସ୍ଵାବସ୍ଥୁ ଜଙ୍ଗମ ଯାଏ	ତୁମେ ବିଦ୍ୟମାନ ।
ଚରନ୍ତ ଭୁବନ ପତି	ନିଦେଦନ ଘେନ ॥
ଆର୍ତ୍ତତ୍ରାଣ ହରି ତୁମେ	ପ୍ରଭୁ ଚଳାଡ଼ୋଳା ।
ବୈରଭୟ ଦୂରକର	କରନାହିଁ ହେଳା ॥

ପଦୁନାଭ ହୁଷୀକେଶ	ନୀଳାଚଳେ ବାସ ।
କରପତ୍ର ଯୋଡ଼ି ମାଗେ	ଦିଅ ଶୁଭଶିଷ ॥
ବ୍ରହ୍ମାଣ୍ଡ ପାଳନକାରୀ	ତୁମେ ମହାପ୍ରଭୁ ।
ଭବ ଜଳାଧିପତି ହେ	ଭବାର ଏ ଭଦ୍ରୁ ॥

ଯାଦବ କୁଳ ଚନ୍ଦ୍ରମା	ବନ୍ଦେ ତବ ପଦେ ।
ରଜ ତମ ଯୁକ୍ତେ ପ୍ରଭୁ	ସ୍ଵାନ ଦିଅ ହୃଦେ ॥
ରଥେ ଯେବେ ଚଳିଯାଅ	ବଡ଼ଦାଣ୍ଡ ଶୋଭ ।
କିଏ ବର୍ଣ୍ଣବ ମର୍ତ୍ତ୍ୟରେ	ଆହା କି ସେ ଆଉ ॥

ଉକ୍ତ ଅନୁଗ୍ରହ ବ୍ରତୀ	ସୁଶୋଭନ ମୂର୍ତ୍ତି ।
ଶରଣ ରକ୍ଷଣ ବାନୀ	ତବ ବିଶ୍ଵପତି ॥
ଜଳଜ-ଲେଚନ ଦେବ	ଅତ୍ୟୁତ ମାଧବ ।
କ୍ଷମା ଦେଇ କ୍ଷୟକର	ପାପାର ଏ ଜୀବ ॥

ବଡ଼ ଦେଉଳେ ବିଖ୍ୟାତ	ଜଗନ୍ନାଥ ନାମ ।
ଜୀବନେ ଦର୍ଶନ ଦେଇ	ତୁମ୍ଭାହର ମମ ॥
ରମାନାଥ ଇନ୍ଦ୍ରାପତି	ପ୍ରହାର ରକ୍ଷକ ।
ତୁମ ପଦ ପଦ୍ମପାଦେ	ହେବି ମୁଁ ସେବକ ॥

ନିଘଣ୍ଟ ଜୀବନେ ମୋର	ଭରି ଦିଅ ଆଶା ।
ମୁକ ପ୍ରାଣେ ଦିଅ ପ୍ରଭୁ	ବର୍ଣ୍ଣିବାର ଉଷା ॥

ମାର୍ଚ୍ଚତ : ଚଃ ବିଭୁସ୍ତ ଗପକ ଗଗାୟକ ଏମ୍. ଏସ୍.
 ଚାରନ ହର ଲେଡ଼, ବ୍ରହ୍ମପୁର-୧
 ଗଞ୍ଜାମ (ଓଡ଼ିଶା) ।



ଦ୍ଵିତୀୟ ବର୍ଣ୍ଣନା



ଶ୍ରୀ ଜଗନ୍ନାଥଙ୍କ ରଥଙ୍କ ନାମ ନବିଘୋଷ—ଏହା ଭୟଙ୍କ ପ୍ରଦର । ଉଚ୍ଚତା
 ମାମା ହାତ ପାଞ୍ଚ ଆଙ୍ଗୁଳି । ୮୩୨ ଖଣ୍ଡ କାଠରେ ନିର୍ମିତ—୧୬ଟି ଚକ—
 ଏହାର ରକ୍ଷକ ସମ୍ପଦ ଶଗୁଡ଼—ଧୂଳାରେ ହନୁମାନଙ୍କା ବିଗଳମାନ କରନ୍ତି—
 ଆତ୍ମୀୟ ଚକ ଓ ଶଙ୍ଖ । ରଥର ଆବରଣ ରକ୍ତ ପାତ—ରଥ ଶିରରେ ଅବସ୍ଥିତ
 ଦେବତା—କର୍ୟାଣ ସୁଦର—ଶକ୍ତି ବିମଳା ଓ ବିରଜା । ରଥର
 ଚତୁଃପାଶ୍ଵରେ ନବ ଦେବତା ବିଦ୍ୟମାନ ଯଥା—ହନୁମାନ, ରାମ, ଲକ୍ଷ୍ମଣ,
 ନାୟପଣ, କୃଷ୍ଣ, ଗୋବର୍ଦ୍ଧନଧାରଣ, ତିଳାମଣି, ଗପକ ଓ ନୃସିଂହ । ରଥର
 ଅଶ୍ଵମାନେ ହେଲେ ଶଙ୍ଖ, ବଳାହକ, ଶ୍ଵେତ ଓ ହରିଦାଶ୍ଵ । ସାରଥୀଙ୍କ ନାମ
 ଦାଗୁର—ରଥର ଭକ୍ତ ହେଲେ ଶଙ୍ଖଚୁଡ଼ ନାମ୍ନୀ ନାଗୁଣୀ । ରଥର ମୁଖ ହେଲେ
 ନଦୀମୁଖ । ରଥର ଦେବୀ ହେଉଛନ୍ତି ପୋତାମାୟା । ରଥ ଭୈରବ—ଏକ
 ପାଦ । ନନ୍ଦ ଓ କୁବେର ଶୁଭଣ—ରଥ ପାଞ୍ଚ ହେଲେ ହର୍ଯ୍ୟଣ—ରଥ
 ଶରୀରାଶ୍ଵର ହେଉଛନ୍ତି ହିରଣ୍ୟଗର୍ଭା—ରଥ ଶକ୍ତି ହେଲେ ବିମଳା । ରଥଶିଖା
 —କୂସା, ଯୋରା, ଆକ୍ଷା, ଅନୁକ୍ଷା, ପ୍ରକ୍ଷା ଓ ମେଧା । ରଥ ପତାରେ ନାରଦ,
 ଦେବକ, ବ୍ୟାସ, ଶୁକ, ପରଶୁରା, ବଶିଷ୍ଠ, ବିଶ୍ଵାମିତ୍ର, କୃତୁ ଆଦି ପଞ୍ଚ ରଥ
 ବିଦ୍ୟମାନ । ରଥ କୁମ୍ଭର ନାମ ହିରଣ୍ଠ । ଦ୍ଵାରପାଳ ହେଲେ ଶକ୍ତି ଓ ବିରଜା ।
 ନେତର ନାମ ହେଁ ରେକ୍ୟମୋହିନୀ । ରଥର ପଥାଶ୍ଵର—ଶ୍ରୀ ଜଗନ୍ନାଥ ।

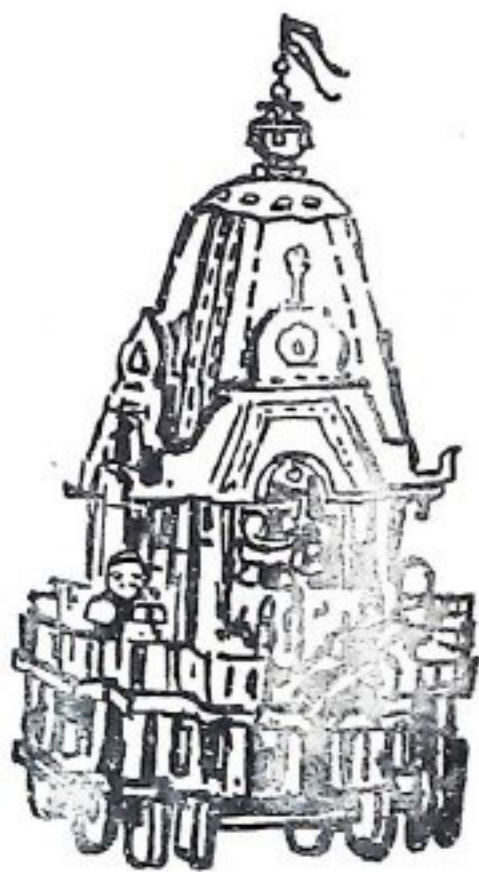

କଳ୍ପକ୍ରମ ରଥ ନାମ ଚାଳଧିକ । ଏହାକୁ ଦେବତାମାନେ ଚାଳ
 ବନରେ ପ୍ରଦାନ କରିଥିଲେ । ଏହାର ଭଜତା ୩୨ ହାତ ୧୦ ଆଙ୍ଗୁଳି ।
 ୭୭୩ଟି କାଠ ଦ୍ଵାରା ନିର୍ମିତ । ଏ ରଥର ୧୪ଟି ଚକ । ରଥ ରକ୍ଷକ
 ସୟଂ ବାସୁଦେବ । ଆୟୁଧ ହେଲ ହଳ ଓ ମୂଷଳ । ଉତ୍ତପାଠ ଅଷ୍ଟଦଳ
 ପଦ୍ମ ନିର୍ମିତ । ରଥର ଆବରଣ ରତ୍ନନୀଳ । ରଥର ଶିରରେ ଅନନ୍ତ ନାଗ
 ରହିଛନ୍ତି । ଏ ରଥର ପାଶ୍ଵ ଦେବତାମାନେ ହେଲେ ପ୍ରଣୟାରୀ,
 ଗଦାଚକାରୀ, ହରିହର, ଭୈମୁକ, ବାସୁଦେବ, ନାଟାନ୍ତର, ଅଗୋର,
 ତ୍ରିପୁରାରି ଶିବ । ସାରଥୀକ ନାମ ମାତଳି । ରଥ ରକ୍ଷକ ହେଲେ
 ଲକ୍ଷ୍ମଣ । ଅଶ୍ଵମାନେ ହେଲେ ତୀବ୍ର, ଘୋର, ଦୀର୍ଘ, ଶ୍ରମ ଓ ସର୍ବନାଭ ।
 ସୟଂ ବାସୁକୀ ଏହାର ରକ୍ତ ରୂପରେ ବିରଚିତ । ରଥମୂର୍ତ୍ତି—କେତୁ-
 ରଥା । ତଳ ଦେବତା ବ୍ରହ୍ମା ଓ ଶିବ । ରଥର ଭୈରବ ହେଲେ
 କ୍ଷେତ୍ରପାଳ । ଗନ୍ଧର୍ବକ ନାମ ହୁ ହୁ । ଶୁଭଣ ଦ୍ଵୟ ମହାସିଦ୍ଧ ଓ
 ଭଲେମା । ଗର୍ଭାଧୀଶ୍ଵରୀ ଶକ୍ତି—ତୁଙ୍ଗା, ତୁଙ୍ଗଭଦ୍ରା, ପ୍ରଭା, ପୁପ୍ରଭା,
 ଧାନ୍ତୀ, ବିଧାନ୍ତୀ, ନନ୍ଦା, ସୁନନ୍ଦା । ରକ୍ଷିପତୀରେ ଅଜିତ, ପୌରଣ୍ୟ,
 ପୁଷ୍ପହ, ଅଗସ୍ତି, କୃଷ୍ଣ, ମଦ୍ଘଲ, ଆହେୟ ଓ କଣ୍ୟପ, ଏହି ଅଷ୍ଟ ରକ୍ଷି
 ବିରଜମାନ କରିଛନ୍ତି । ରଥ କୂସର ନାମ—କୂବନ, ବିମ, ପୃଥିବୀ,
 ଚକ୍ରାୟୁଧ, ହୁଁ ବାକ । ଦ୍ଵାରପାଳ ହେଲେ ନନ୍ଦ ଓ ସୁନନ୍ଦ । ନେତର
 ନାମ ଭନୁନି ।



⊕ ⊕ ⊕ ⊕

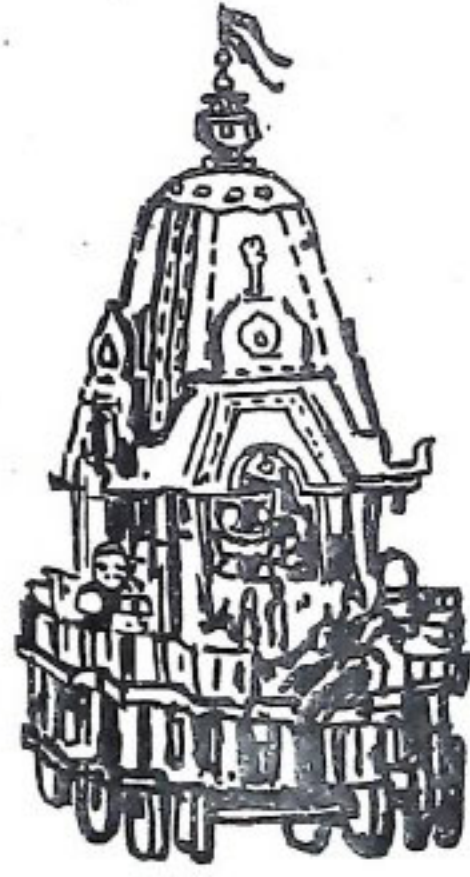

ସୁଭଦ୍ରାଙ୍କ ରଥ ଦର୍ପଦଳନ ଦେବତାଙ୍କ ପଦର । ଏହାର ଭଜତା ୩୧
 ହାତ । ୫୯୩ ଖଣ୍ଡ କାଷ୍ଠରେ ନିର୍ମିତ । ୧୨ଟି ଚକ । ଏହାର ରକ୍ଷକ ଚନ୍ଦ୍ରଦୂର୍ଗା ।
 ଧୂକାରେ ତ୍ରିପୁରସୁନ୍ଦରୀ ବିରଜମାନା । ଆୟୁଧ—ପଦ୍ମକହାର । ରଥର
 ଆବରଣ କୃଷ୍ଣଲେହିତ । ରଥ ଶିରର ଦେବତା ହେଲେ ଉତ୍ତରାସନା । ଶୁଭର
 ସେବା କରନ୍ତି ସୁମେଧା ଦେବୀ । ଏ ରଥର ପାଶ୍ଵ ଦେବତାମାନେ ହେଲେ
 ବିମଳା, ଶୁଭା, ଭଦ୍ରକାଳୀ, ହରଚଣ୍ଡିକା, ମଙ୍ଗଳା, ବାରହୀ, କାତ୍ୟାୟିନୀ,
 ଚନ୍ଦ୍ରଦୂର୍ଗା, କାଳୀ । ସାରଥୀକ ନାମ ଅହୁଁନ । ଭଗ୍ନଚଣ୍ଡୀ ଏ ରଥକୁ ରକ୍ଷା
 କରନ୍ତି । ଏ ରଥର ୪ଟି ଅଶ୍ଵ ହେଲେ ଗେଟିକା, ମୋଟିକା, ଜିତା ଓ ଅପର-
 ଜିତା । ସର୍ବଚକ୍ର ନାମକ ନାଗ ଏ ରଥର ରକ୍ତ ହୋଇଛନ୍ତି । ରଥର ମୁଖ
 ହେଲେ ବ୍ରହ୍ମବରା । ରଥର ଦେବୀ ଶ୍ରୀ ଭୂ । ଏହାର ଗନ୍ଧର୍ବକ ନାମ ହା ହା—
 ରଥଶୁଭରଣକ ନାମ ମହାକର । ଯକ୍ଷକ ନାମ ହେଉଛି—କିନ୍ଦୁକିକା । ରଥ
 ଗର୍ଭର ଅଧିଶ୍ଵରୀ ହେଲେ—ଶକ୍ତି ଶକ୍ତୀ, କନ୍ୟା, ବିକନ୍ୟା, ଶୋଭା, ଅଗୋର,
 ସୁକ୍ଷ୍ମା, ଜ୍ଞାନା । ରକ୍ଷିପତୀରେ କୃଷ୍ଣ, ପୁପ୍ରଭା, ବଜ୍ର, ଶୁକ୍ରୀ, ଧୂବ, ଭଲୁକ ନାମା
 ଛ' ଜଣ ରକ୍ଷି ବିରଜମାନ କରନ୍ତି । ରଥ କୂସର ନାମ ଅମୃତା, କୀର୍ତ୍ତୀ, କାନ୍ୟା,
 ହିଁ ବାକ । ଦ୍ଵାଦଶ ଚରଣ ଭୁବନେଶ୍ଵରୀ, ଚକ୍ର, ଗଙ୍ଗା, ସମୁଦ୍ରା, ଦ୍ଵାରପାଳିକା ।
 ନେତର ନାମ ନାଦାର୍ଯ୍ୟକା ।





ତୁମେ ସବୁ ଜଗନ୍ନାଥ । ଅଛ କି ନ ଅଛ, । ..
 ସେ ଯୁକ୍ତିରେ ଖେଳାଧନା ମଥା,
 ତୁମ ବଡ଼ ଦେଉଳରେ ବସି କେବେ ପୂଜିନାହିଁ
 ତୁମକୁ ଦେବତା, ରଖି ଏକାଗ୍ରତା ।

ତପ, ତପ ତୁମ ଲାଗି କରିବାକୁ କେବେ
 ମନେ ମୋର ଜାଣି ନି ବାଧନା,
 ଧର୍ମ, ଅର୍ଥ, କାମ, ମୋକ୍ଷ ଲାଗି
 କରିନି ବି କେବେ ମୁଁ ସାଧନା ।

ତୁମରି ଅସଂଖ୍ୟ ନାମ, ତୁମର ଅଜସ୍ର କୀର୍ତ୍ତି
 ଜାଣିବାକୁ ପଢ଼ିନି ପୁରାଣ,
 ତେଲକୁଣ୍ଡ-ସଂସାରରେ ନିଜ କଥା ଭାବି ଭାବି
 ବ୍ୟତିବ୍ୟସ୍ତ ହୋଇଅଛି ମନ ।

ଜୀବନର ଯାତ୍ରାପଥେ ମାତ୍ର ହେ କାଳିଆ କାନ୍ଥୁ ।
 ଯେତେବେଳେ ଝୁଟି ମୁଁ ପଡ଼ିଛି,
 ତୁମ ନାମ ସଂବୋଧନେ କି ଅପୂର୍ବ ସାଂତ୍ଵନା ମୁଁ
 ପାଇ ପୁଣି ଅଣ୍ଟା ମୋ ଭିଡ଼ିଛି ।

ଦୁର୍ଦ୍ଦଶାର ଦୂଷାନଳେ ଜଳି ଯାଉଥିବା ବେଳେ ...
 ଧରିଛି ମୁଁ ଯେବେ ତବ ନାମ,
 କି ସ୍ଵର୍ଗୀୟ ସାଂତ୍ଵନାରେ ପ୍ରାଣମନ ଉଠିଅଛି ଭାବି
 ହୋଇଛି ମୋ ପୀଡ଼ା ଉପଶମ ।

ତୁମ ନାମ ଯେବେ ମୋର ମନେ ଆସେ..
 ଦୁର୍ଭାଗ୍ୟ କରିବାକୁ ନ ହୁଏ ସାହସ,
 ତୁମେ ତ ସବୁଠି ଅଛ--ମୋ ଭଲନ ଦେଖି କାଳେ
 ମୋ ଉପରେ ବହିତ ହେ ରେଖ....

ସେ ଲାଗି ମୁଁ ମୋର ଜୟ-ପରାଜୟ, ଲାଭକ୍ଷତି,
 ନିର୍ଭିକାରେ ନେଉଅଛି ସହି ,
 ସାକ୍ଷର ଦହନେ ମୋର ତୁମ ନାମ ଉକାରଣ
 ସାଂସୁନାର ମଳୟ ତ ଦେଉଛି ବୁଢ଼ାଇ

ଦୁଃଖ ପରେ ଦୁଃଖ ଦେଇ ତୁମେ ଯଦି ଠାକୁର ହେ ।
 କରୁଛ ପରୀକ୍ଷା--
 ବରି ନେଇ ତାକୁ ମୁହିଁ ତବ ମହାଦାନ ରୂପେ,
 ଜଳାଇବି ତବ ଜୟ-ଶିଖା ।

ଯା ଦେଉଛ--ତାକୁ କରି ଜୀବନ-ସଂଖାଳି,
 ରୁଲିବି ମୁଁ ତେଜି ଦୁଃଖ, ଭୟ,
 ଶୋକ ଆତ୍ମ--ପାଇବିତ ତୁମନାମେ ଆଶ୍ୱାସନା,
 ଦୟାମୟ । ହେ ସାଂସୁନାମୟ ॥

ଶିକ୍ଷକ, ପଟ୍ଟାଚାର୍ଯ୍ୟ ହାଇସ୍କୁଲ
 ପଟ୍ଟାଚାର୍ଯ୍ୟ
 ବେଂଗାଲୁର-୭୫୮୦୨୨



ଆଦିବାସୀ ହରିଜନମାନଙ୍କୁ ଜମି ଯୋଗାଣ

ଭୂମିହୀନ ଆଦିବାସୀ ଓ ହରିଜନମାନଙ୍କ ଉପଯୁକ୍ତ ଅଭିଯାନ ନିମନ୍ତେ ରାଜ୍ୟ ସରକାରଙ୍କ ପକ୍ଷରୁ ସେମାନଙ୍କୁ ଘରଢ଼ିହ ଓ ସ୍ୱାସ୍ଥୋପଯୋଗୀ ଜମି ଯୋଗାଇ ଦିଆଯାଇଛି ।

୧୯୭୭-୭୮ ମସିହା ସୁଦ୍ଧା ୧ ଲକ୍ଷ ୫୫ ହଜାର ୩୦୪ ଜଣ ଆଦିବାସୀଙ୍କୁ ୨ ଲକ୍ଷ ୯୦ ହଜାର ୨୦୩ ଏକର ସରକାରୀ ପଡ଼ିତ ଜମି, ୨୭ ହଜାର ୪୩୭ ଜଣ ଆଦିବାସୀଙ୍କୁ ୪୦ ହଜାର ୩୪୭ ଏକର ସିଲିଂ ବହିର୍ଭୂତ ଜମି ଏବଂ ୫୯ ହଜାର ୧୩୫ ଜଣ ଆଦିବାସୀଙ୍କୁ ୩ ହଜାର ୬୦୨ ଏକର ଘରଢ଼ିହ ଯୋଗାଇ ଦିଆଯାଇଥିଲା । ସେହିପରି ୬୧ ହଜାର ୧୬୫ ଜଣ ହରିଜନଙ୍କୁ ୧ ଲକ୍ଷ ୧୩ ହଜାର ୪୬୨ ଏକର ସରକାରୀ ପଡ଼ିତ ଜମି, ୨୨ ହଜାର ୪୧୭ ଜଣ ହରିଜନଙ୍କୁ ୨୮ ହଜାର ୨୨୫ ଏକର ସିଲିଂ ବହିର୍ଭୂତ ଜମି ଏବଂ ୪୫ ହଜାର ୨୫୫ ଜଣ ହରିଜନଙ୍କୁ ୨ ହଜାର ୩୫୮ ଏକର ଘରଢ଼ିହ ଯୋଗାଇ ଦିଆଯାଇ ଥିଲା । ଏହା ବ୍ୟତୀତ, ପୋଡ଼ୁ ଗଣ କରୁଥିବା ୩ ହଜାର ୨୦୫ଟି ଆଦିବାସୀ ପରିବାରଙ୍କୁ ୧୦୫ଟି ବସ୍ତାନାରେ ଅଭିଯାନ କରାଯାଇଛି ।

ପ୍ରଥମ ଇଂରାଜୀ ସାହେବ Captain Bruton, 1633 ମସିହାରେ ପୁରୀକୁ ଆସି ରଥଯାତ୍ରା ଦର୍ଶନ କରି ତାଙ୍କର ମତବ୍ୟ ପ୍ରକାଶ କରିଛନ୍ତି—

“And when it (the chariot of Jaggarnat) is going along the city, they are many that will offer themselves as sacrifice to this idol, and desperately lie down on the ground that the chariot wheels may run over them whereby they are killed out right, some get broken arms, some broken legs, so that many of them are destroyed, and by this means they think to merit Heaven.”

ଦ୍ୱେତୀୟ ଉଦାହରଣ ଆହୋସର୍ଗ କରିବା ବିଷୟ 1667 ମସିହାରେ Bernier ସାହେବ ମଧ୍ୟ ଉଲ୍ଲେଖ କରିଛନ୍ତି—

XX “Persons are found (it is no fiction which I recount) so blindly credulous and so full of wild motions as to throw themselves upon the ground in the way of its ponderous wheels, which pass over and crush to atoms the bodies of the wretched fanatics XXX the victims believe that Jagannat will receive them as children, and recall them to life in a state of happiness of dignity.”

Capt. Bruton ଓ Mr. Bernierଙ୍କ ଭଳି 1727 ମସିହାରେ Alexander Hamilton ଉଲ୍ଲେଖ କରିଛନ୍ତି ଯେ ଏହିଭଳି ଅନ୍ଧବିଶ୍ୱାସର ଶିକାର ହୋଇ ବହୁ ବ୍ୟକ୍ତି ରଥ ଚକତଳେ ଆତ୍ମହତ୍ୟା କରନ୍ତି ।

“XXXX As it passes through the street, many fall on the ground to have the honour to be crushed to pieces by the coach wheels.”

କିନ୍ତୁ 1818 ମସିହାରେ Mr. Sterling ରଥଯାତ୍ରା ଦର୍ଶନ କରି ଲେଖିଛନ୍ତି—“During four years that I have witnessed the ceremony three cases only of this revolting species of immolation have occurred, one of which I may observe as doubtful, and should probably be associated to accident, in the others the victims had long been suffering from some excruciating complaints and chose this method of ridding themselves of the burden of life in preference to other modes of suicide so prevalent with the lower orders under similar circumstances”.

ଅନୁରୂପ ବିବରଣୀ ୧୮୩୮ ମସିହାରେ Mr. Fergusson ଲେଖିଛନ୍ତି—XXHe saw victims crushed under the wheel, and none had been heard of for many years before. Dr. William Hunter କ ବିବରଣୀ ଅନୁଯାୟୀ “In a closely packed eager throng of a hundred thousand men and women, many of them unaccustomed to exposure and hard labour and all of the tugging and streaming to the utmost under the blazing tropical sun, deaths must occasionally occur”.

(Hunter's Orissa)

ରଥ ବଳଗଣ୍ଡିହେଲେ ମଧ୍ୟାହ୍ନକାଳୀନ ରୌଦ୍ରଭାବ ଅନୁଭବ କରି ଭଗନ୍ନାଥ ଦେବ ଓ ସେବକରଣ ବିଶ୍ରାମ କରନ୍ତି । ସତ୍ତାପ ଶାନ୍ତି ନିମିତ୍ତ ପଞ୍ଚାମୃତ, ଚନ୍ଦନ ଓ କର୍ପୂରଦି ସର୍ବାଙ୍ଗରେ ଲେପନ କରାଯାଏ । ଗୁମର, ପୁଣାଚଳ ବ୍ୟଜନାଦି ଦ୍ୱାରା ବ୍ୟଜନ ଏବଂ ପୁବାସିତ କଳରେ ଅଭିଷେକ କରାଯାଏ । ନାରିକେଳ, ଖର୍ଜୁର, ତାଳ, ପଣସ, ପଦ୍ମ ରସାଦି ସୁଆଦୁ ଫଳ ଓ କର୍ପୂର, ଲବଙ୍ଗ ଓ ତାମ୍ବୁଳାଦି ଉପକରଣ ଦ୍ୱାରା ପୂଜନ ହୁଏ ।

“ମଧ୍ୟାହ୍ନ ଭୋଗ ବଳିମଣ୍ଡପେତ

କୁର୍ମୀର ସ ଆରାଧ୍ୟରେ ବିଧିସ୍ଥ ।”

(ବାମଦେବ ସଂହିତା)

ଅପରଦୂରେ ରଥ ଗୁଣ୍ଡିର ମନ୍ଦିର ଦ୍ୱାରରେ ଉପସ୍ଥିତ ହୁଏ । ଗଣ୍ଡିରେ ଶ୍ରୀ ବିଗ୍ରହଙ୍କ ଭୋଗରାଦି ରଥ ଉପରେ ହୁଏ । ପରଦିନ ସାୟଂକାଳରେ ଯଜ୍ଞବେଦୀକୁ ପହଞ୍ଚି ବିଜୟ ହୋଇଥାଏ ।

ପୂର୍ବେ ଏକାଦିନକେ ରଥ ପହଞ୍ଚି ପାରୁ ନ ଥିଲା । ସମୟ ସମୟରେ ଏଥିପାଇଁ ୩୪ ଦିନ ଯାଇଥିଲା ।
 Mr. Sterling ଉଲ୍ଲେଖ କରିଛନ୍ତି—“The large number of men employed—owing to
 want of proper supervision the cars move very slowly and three to four
 afternoons are devoted to carry them a distance of 2 miles to a garden
 and a suite of temples at the other end of the greatest highway.”

ରଥ ଯାତ୍ରାର ଚତୁର୍ଥ ଦିବସ ଅର୍ଥାତ୍ ପଞ୍ଚମୀ ତିଥିକୁ ହେଉପଞ୍ଚମୀ କୁହାଯାଏ । ଉକ୍ତ ତିଥିରେ ଶ୍ରୀ ଯମେଶ୍ୱର ଶିବ ଓ
 ଦେବଦାସୀଙ୍କ ସହ ଶ୍ରୀ ଲକ୍ଷ୍ମୀଦେବୀ ଗୁଣ୍ଡିଚା ମନ୍ଦିର ପଥମ ଦ୍ୱାରରେ ଉପସ୍ଥିତ ହୁଅନ୍ତେ ଦରତାଗଣ ଶ୍ରୀ ଜଗନ୍ନାଥଙ୍କ
 ଶ୍ରେଣୀମନ୍ଦିର ଦ୍ୱାର ବନ୍ଦ କରି ଦିଅନ୍ତି । ଶ୍ରୀ ଲକ୍ଷ୍ମୀଦେବୀ ଗୁଣ୍ଡା ହୋଇ ଜଗନ୍ନାଥଙ୍କ ଉପର ଗୋଟିଏ ଚକ ମେଡାଗରେ
 ଖଣ୍ଡିଏ କାଠ ଗଢ଼ିଦେଇ ଆସନ୍ତି । ତତ୍ପରେ ହେଉଗୋହରୀ ସାହିରେ ବିଜେ କରନ୍ତି । ଗେଗରଗାଦି ହୁଏ ।
 ସପ୍ତମଦିନ ସନ୍ଧ୍ୟା ଆରତୀ ସମୟ ପରେ ‘ସନ୍ଧ୍ୟାଦର୍ଶନ’ ଉତ୍ସବ ହୁଏ । ନବମ ଦିବସରେ ସାତଃ କାଳରେ ମହା-
 ସମାଗେହରେ ଶ୍ରୀ ବିଗ୍ରହକୁ ପୂର୍ବଦ୍ୱାର ଉପରେ ଅଧିଷ୍ଠିତ କରାଇ ଶ୍ରୀ ମନ୍ଦିରଭିତ୍ତିରେ ଉପହସ୍ତକୁ ଆକର୍ଷଣ କରି
 ଆଣନ୍ତି ।

ଯେଉଁ ଉତ୍ସବଦାନ ବା ଉତ୍ସବତୀ ସପ୍ତାହକାଳ ଉତ୍ସବଦାନ ଜଗନ୍ନାଥଙ୍କ ଗୁଣ୍ଡିଚା ମନ୍ଦିରରେ ଅବସ୍ଥାନ କାଳରେ
 ଉତ୍ସବଦାନ ପୂର୍ଣ୍ଣଗଣାରେ ସ୍ନାନ କରି ପୁରୁଷୋତ୍ତମକୁ ଦର୍ଶନ କରେ ସେ ସାଧାରଣ ମାନବ ନୁହେଁ, ଦେବତୁଲ୍ୟ ।
 ସେ ସପ୍ତକୂଳକୁ ଉଦ୍ଧାର କରିବା ସଙ୍ଗେ ସଙ୍ଗେ ବୈକୁଣ୍ଠ ପ୍ରାଣି ହୋଇ ପରମଗତି ଗୁଣ କରେ ।

“ସପ୍ତାହଂ ଯୋ ନରେ ନାରୀ ନସା ହାକୁତମାନୁଷ୍ଠୀ” (ଶ୍ରୀ ସଦପୁରାଣ)

ପୁନଶ୍ଚ ଶ୍ରୀ ବାମଦେବ ସଂହିତାରେ ଉଲ୍ଲେଖ ଅଛି—

“ସପ୍ତାହକେ ମହପକେ ସ୍ତ୍ରୀତାଂସ
 ପଶ୍ୟତି ଯେଫୋହ ଜନାଦନଂ ଚ ॥

ତେ ମାନବାଃ ସପ୍ତକୂଳାନି ନୀତ୍ୱା
 ବସନ୍ତି ବୈକୁଣ୍ଠ ପଦେ ଚିରତ୍ୱ ॥

ସପ୍ତାହକେ ଯେପି ବସନ୍ତି ତତ୍ତ
 ତେ ବୈ ଜଗନ୍ନାଥ ପଦଂ ଲଭନ୍ତି ॥

ଅର୍ପୁଣ କାଳେ ସରସୀୟ ଖ୍ୟାତେ
 ସ୍ନାନଂ ଚ କୃତ୍ୱା ପରିମୁକ୍ତନଂ ଚ ॥

ରଥ ଶ୍ରଦ୍ଧାବାଲି ବା ଶରଧା ବାଲିର ଉପରଦେଇ ଅର୍ଦ୍ଧାସନୀ ଦେବୀ (ମୋରସା ମା) ମନ୍ଦିର ନିକଟରେ ଉପସ୍ଥିତ ହେଲେ
 ସେଠାରେ ‘ପୋଡ଼ପିଠା’ ଭୋଗହୁଏ । ଉଲ୍ଲେଖ ଅଛି ନରସିଂହ ଚେବ ଭ୍ରାୟୋଦଶ ଶତାବ୍ଦୀରେ ଅଠରନକା (ଶେଖୁଆ)
 ସେତୁ ବନ୍ଧାଇଥିଲେ । ତାଙ୍କର ମହିଷାଙ୍କ ନାମ ‘ଶ୍ରଦ୍ଧାଦେବୀ’ । ସେଇ ଶେଖୁଆ ନଦୀର ଏକଧାର ‘ମାଳିନୀ’ ବଡ଼ଦାଣ୍ଡ
 ଓ ଗୁଣ୍ଡିଚା ମନ୍ଦିରକୁ ପଥକ୍ କରିଥିଲା ଏବଂ ସେଥିପକାଶେ ୬ଟି ରଥ ନିର୍ମାଣ ହେଉଥିଲା ଓ ନଦୀର ଭରସ ପାର୍ଶ୍ୱରେ
 ତିନୋଟି ଲେଖାଏଁ ରଥ ହୁଏ । ଶ୍ରଦ୍ଧା ଦେବୀ ସେତୁ ନିର୍ମାଣ ପୂର୍ବକ ଗୁଣ୍ଡିଚା ମନ୍ଦିର ନିକଟ ଭୂମି ରଥ ଗୁଳନାର
 ଉପଯୋଗୀ କରିବାରୁ ଉକ୍ତ ନଦୀର ବାଳୁକା ଭୂମି ‘ଶ୍ରଦ୍ଧା ବାଲି’ ନାମରେ ଖ୍ୟାତ ।

ରଥ ଉତ୍ସାହାସଦ ସମ୍ମୁଖରେ ଉପସ୍ଥିତ ହେଲେ ଶ୍ରୀ ଲକ୍ଷ୍ମୀଦେବୀ ଦାସୀଗଣଙ୍କସହ, ପାଲିଙ୍ଗରେ ବିଜେ କରନ୍ତି ।
 ଶ୍ରୀ ଜଗନ୍ନାଥଙ୍କ ହୃଦୟ ମାଳା ଶ୍ରୀଲକ୍ଷ୍ମୀ ଦେବୀ ଧାରଣ କରନ୍ତି । ଶ୍ରୀଲକ୍ଷ୍ମୀ ଚଣ୍ଡୁଳ, ଦୁର୍ଗା, ସୁଦୀପଦ୍ମା ଜଗନ୍ନାଥଙ୍କ
 ଆରତ୍ତିକ (ବନ୍ଦାପନା) କରି ରଥ ପରିଚ୍ରମଣ କରନ୍ତି ଓ ତତ୍ପରେ ଶ୍ରୀମନ୍ଦିରକୁ ବିଜେ କରନ୍ତି । ଏହାକୁ ‘ଲକ୍ଷ୍ମୀ ନାଗସଣ
 ଭୋଗ’ କୁହାଯାଏ । ସିଂହଦ୍ୱାରେ ‘ଅଧିକପଣା’ ଭୋଗ ହୁଏ । ତିପୁଳ ହରି ସଂକୀର୍ତ୍ତନ ମଧ୍ୟରେ ରଥୋତ୍ସବ ସମାପ୍ତ
 ହୁଏ । ଏକାଦଶୀ ଦିନ ଲାଳା ପୁରୁଷୋତ୍ତମ ଶ୍ରୀ ଜଗନ୍ନାଥ ସର୍ତ୍ତାଳଂକାରରେ ବିଭୂଷିତ ହୋଇ ‘ଉତ୍ତବେଶ’ ହୁଅନ୍ତି ।
 ଏ ପରମ ରମଣୀୟ ‘ଉତ୍ତବେଶ’ ଦର୍ଶନ କୃତ୍ୱ ଉତ୍ସବଦାନଙ୍କ ଜୀବନରେ ଘଟିଥାଏ । ଦୁର୍ଦ୍ଦଶାଦିନ ଶ୍ରୀ ଜଗନ୍ନାଥଙ୍କ
 ନୀଳାକୁ ଉତ୍ସବ ଅର୍ଥାତ୍ ଶ୍ରୀ ମନ୍ଦିରରେ ବିଜୟୋତ୍ସବ ପାଳନ ହୁଏ । ଶ୍ରୀ ଲକ୍ଷ୍ମୀ ଦେବୀ ଶ୍ରୀ ଜଗନ୍ନାଥଙ୍କ ଉପରେ
 ଅଭିମାନ ପୂର୍ବକ ଶ୍ରୀ ମନ୍ଦିର ଦ୍ୱାର ବୁଦ୍ଧ କରନ୍ତି । ଶ୍ରୀ ଜଗନ୍ନାଥଙ୍କ ପ୍ରତିନିଧି ଦରତାପତିଙ୍କ ସହ ଶ୍ରୀ ଲକ୍ଷ୍ମୀ ଦେବୀଙ୍କ
 ପ୍ରତିନିଧି ‘ମାହାରୀ’ ଦେବଦାସୀର କିଛି ସମୟ ବଚସା ହୁଏ । ଶ୍ରୀ ଜଗନ୍ନାଥ ଚତୁର୍ଦ୍ଦିଗରେ ପରିଚିତ ହେଲେ ଦ୍ୱାର
 ଖୋଲି ହୁଏ ଏବଂ ‘ବନ୍ଦାପନା’ ପରେ ଶ୍ରୀ ଜଗନ୍ନାଥ ରତ୍ନ ସିଂହାସନରେ ବିଜେ କରନ୍ତି ।

ରଥଯାତ୍ରା ସମୟରେ ଯଦି ରଥର ଚକ୍ର, ଧୂଳି, ଜଳପତ୍ର, ପତାଳା, ଘାଉଁଟି ଓ ପ୍ରତିମା ଉତ୍ତୁ ହୁଏ ତେବେ ଏହା ବିପର୍ଯ୍ୟୟର ସୂଚନା ଦିଏ ଏବଂ ସେଥି ସକାଶେ ଶାସ୍ତ୍ରୀୟ ମତେ ବିଭିନ୍ନ ପ୍ରାୟଶ୍ଚିତ୍ତ କରିବାକୁ ପଡ଼େ ।

ଅନାଦୃଷ୍ଟି ଧିରାଭଙ୍ଗେ	ପୀଠକେ ତୁ ପ୍ରକାଶୟତ ।
ରଥସ୍ୟ ଚକ୍ରଭଙ୍ଗେ ଚ	ପରିଚକ୍ରାସମୋ ଉଦେତ୍ ॥
ଧୂଳସ୍ୟ ପତନେ ଦେଦି	ତାୟତେନେ୍ୟା ନୃପୋଧୁ ବମ୍ ।
ବଜ୍ରମୟା ତୁ ଭଙ୍ଗେନ	ଦୁର୍ଲ୍ଲଭଂ ସାଶି ସଂକ୍ଷୟଃ ॥
ଶିଖରଭଙ୍ଗେ କାୟମାନେ	ସୁକ୍ତ ଭ୍ରାତୁ ଧନସୟତ ।
ଛେଦନେପି ପତାଳାୟା	ଉଦେଦାୟୋରୁପସୁବଃ ॥
ବିଭନ୍ନୋ ଚୋରଶାଳାଂ ଚ	ଶତ୍ରୁଶାଂ ବର୍ଜନଂ ମହତ୍ ।
ପତନେ ନିତ୍ୟମଶ୍ୱାନାମନା	ବୁଦ୍ଧିଶ ଜାୟତେ ॥
ସାରଥେ ଭିକ୍ଷ ମାତ୍ରେଣ	ସର୍ବଭଙ୍ଗୋ ଉଦେତ୍ ପ୍ରାୟେ ।
ରଥସ୍ୟ କର ଉଙ୍ଗେପି	ପ୍ରକାପାତାଦିବଂ ଉଦେତ୍ ॥
ପ୍ରତିମା ତତ୍ୟମାନାଚେତ୍	ରାକ୍ଷୋ ମରଣ ମାଦିଶ୍ଚେତ୍ ।
ରଥେ ବିପର୍ଯ୍ୟୟେ ଦେଦି	ସର୍ବଜାନ ପଦକ୍ଷୟଃ ॥

(ଶ୍ରୀ ବାମଦେବ ସଂହିତା)

ବୈଷ୍ଣବମାନଙ୍କ ମତରେ ଗୁଣ୍ଡିଚା ମନ୍ଦିର ବୁଦ୍ଧାବନ ଓ ରାଗବାନ ଶ୍ରୀ ଜଗନ୍ନାଥ (ଶ୍ରୀକୃଷ୍ଣ) ଗୋପାଳାନଙ୍କ ସହ ରାସ କରିଛି । ଗୁଣ୍ଡିଚା ମନ୍ଦିରର ପାର୍ଶ୍ୱବର୍ତ୍ତୀ ସ୍ଥାନ 'ବୈଷ୍ଣବ ଶ୍ରୀ' ରୂପେ ପରିଚିତ । ସେଠାରେ କେତେକ ବୈଷ୍ଣବାଶ୍ରମ ଦେଖାଯାଏ । ଶ୍ରୀ ଚୈତନ୍ୟ ଦେବ କାର୍ତ୍ତନାଥେ ଗୁଣ୍ଡିଚା ମନ୍ଦିରର ପାର୍ଶ୍ୱବର୍ତ୍ତୀ 'ଅଭିମା ଟୋଟା'ରେ ବିଶ୍ରାମ କରୁଥିଲେ ।

Dr. Rajendralal Mitraଙ୍କ ମତରେ ବୁଦ୍ଧଦେବଙ୍କ ଜନ୍ମୋତ୍ସବ ଉପଲକ୍ଷେ ରଥଯାତ୍ରାର ଉତ୍ପତ୍ତି । ପ୍ରମାଣ ସରୂପ ଶ୍ରୀକ୍ଷାୟ ପଞ୍ଚମ ଶତାବ୍ଦୀରେ ପାହିୟାନ ବୁଦ୍ଧଙ୍କ ରଥଯାତ୍ରା ବର୍ଣ୍ଣନା କରିଛନ୍ତି ।

"In the beginning of fifth century, Fahian, however, found in Behar something very like the modern Rath used in carrying about Buddhist images in religious processions."—"Antiquities of Orissa."

କିନ୍ତୁ ଅନ୍ୟାନ୍ୟ ପ୍ରଚୁତରୁଚିତ୍ରମାନେ କହନ୍ତି, ପାହିୟାନଙ୍କ ପାଚକିପୁତ୍ରରେ ରଥୋତ୍ସବ ଦିନ ବୁଦ୍ଧଦେବଙ୍କ ଜନ୍ମୋତ୍ସବ ପାଳିତ ହେଉଥିଲା । ବୁଦ୍ଧଦେବଙ୍କ ଜନ୍ମୋତ୍ସବ ସକାଶେ ରଥ ଯାତ୍ରାର ସୃଷ୍ଟି ହୋଇ ନାହିଁ, କାରଣ ପାହିୟାନଙ୍କ ପୂର୍ବତନ ବୌଦ୍ଧାବିଶ୍ୱାସ ମଧ୍ୟରେ ଭିନ୍ନ ଭିନ୍ନ ସମୟରେ ଏ ଉତ୍ସବ ଅନୁଷ୍ଠିତ ହୁଏ । ଇଉଚରେ ସାତୀନ କୈନ ଓ ଶୈବଙ୍କ ମଧ୍ୟରେ ରଥ ଯାତ୍ରାର ପ୍ରଚଳନ ଅଛି । ଏପରି କି ଇବୁ ମାସର ପ୍ରଥମ ଭାଗରେ ସୁରୋପ ଅତର୍ଗତ ବିସିଦ୍ଧି ଦ୍ୱାପରେ 'ରଥ ଯାତ୍ରା' ହୁଏ । ସୂର୍ଯ୍ୟଦେବଙ୍କ ଉତ୍ତର କ୍ୟୋଚିଷ୍ଟ ଓ ନଦଗ୍ରହ ମୂର୍ତ୍ତିଭଳି ସୁବୁଦ୍ଧତ ମୂର୍ତ୍ତି ରଥରେ ଦେଖାଯାଏ ।

Madam Henrietta Caraciolo ବର୍ଣ୍ଣନା କରିଛନ୍ତି, "A colossal car is dragged by a long team of buffaloes through the irregular and ill paved streets. Upon this are erected a great variety of objects, such as sun, moon and principal planets, set in rotary motion and diminishing proportionately in size as they approach the summit of the structure. This erection is in itself really imposing, sumptuously decorated and put in movement in honour of her, who gave birth to the God of charity. But its functions recall to mind the famed car of Jagannath"—(Memories of Henrietta Caraciolo).

ବ୍ରହ୍ମୋତ୍ସବ ଶତାବ୍ଦୀର ସାରମ୍ଭରେ ନରସିଂହଦେବଙ୍କ ନିର୍ମିତ କୋଣାର୍କ ମନ୍ଦିର ରଥ ଆକାରର ଓ ନିମ୍ନ ଦେଶରେ ସୁବୁଦ୍ଧତ ଚକ୍ର ଓ ଘୋଟକ ମଧ୍ୟ ଦୃଷ୍ଟ ହୁଏ । ରୁବନେଶ୍ୱରଙ୍କ ରଥ ଯାତ୍ରା ତେଜ ଶୁକ୍ଳାଷମୀରେ ଅନୁଷ୍ଠିତ ହୁଏ । ନେପାଳରେ ବୌଦ୍ଧ ଓ ଶୈବଗଣ ରଥୋତ୍ସବ ପାଳନ କରିଥାଆନ୍ତି ।

"The Buddhist festival is evidently adopted from the Hindu festival of Jagannath, in honour of Jagannath and his brother Balaram, and the Kumari representing their Sister Subhadra"—
 (Oldfield's Sketches from Nepal Vol. II)

ରଥୋତ୍ସବର ଉତ୍ସବ ନିର୍ଦ୍ଦେଶ କରିବା ଅସମ୍ଭବ । ପୃଥିବୀର ସର୍ବସାଧାରଣ ଶାସ୍ତ୍ର ଦେବରେ 'ରଥ' ଉତ୍ସବ ଉଲ୍ଲେଖ ଅଛି । କଠୋପନିଷଦର ପ୍ରଥମ ଅଧ୍ୟାୟର ଚତୁର୍ଥ ବର୍ଣ୍ଣନାର ମାତ୍ର ମନ୍ତରେ ଉଲ୍ଲେଖ ଅଛି—

ଆତ୍ମାନଂ ରଥୀନଂ ବିଧି ଶରୀରଂ ରଥମେବ ତୁ ।
 ବୃଦ୍ଧଂ ତୁ ସାରଥୀଂ ବିଧି ମନଃ ପ୍ରଗ୍ରହମେବତ ॥

ଯଦିଓ ସାରଥୀ ପ୍ରକୃତି ଶବ୍ଦ ରୂପକରୂପେ ବ୍ୟବହୃତ ହୋଇଛି ତଥାପି 'ରଥ'ର ଅର୍ଥକୁ ଏଥିରୁ ପ୍ରକାଶ ପାଏ । ଶରୀରାୟତ୍ତ, ଶ୍ରୀମହାଭରତ, ଶ୍ରୀମଦ୍ଭଗବତ୍ ଗୁଣ୍ଡରେ ଯୁଦ୍ଧ ବର୍ଣ୍ଣନା ବେଳେ ରଥର ବ୍ୟବହାର ଦେଖାଯାଏ । ବୃହତ୍ସପ୍ତରେ ଅର୍ଜୁନ ରଥରେ ଶ୍ରୀକୃଷ୍ଣ ସାରଥୀ । ଦେବରେ ବିଷ୍ଣୁ ଓ ସୂର୍ଯ୍ୟଙ୍କ ରଥର ଉଲ୍ଲେଖ ଅଛି । ଶ୍ରୀ ପଦ୍ମ ପୁରାଣ, ଶ୍ରୀ ରବିଶ୍ୟ ପୁରାଣ, ଶ୍ରୀ ସହସ୍ରନାମରେ ଭଗବାନଙ୍କ ରଥାରୋହଣର ଅଗଣିତ ପ୍ରମାଣ ଦେଖାଯାଏ । ରବିଶ୍ୟ ପୁରାଣାନୁଯାୟୀ ବୃଦ୍ଧଦେବଙ୍କ ଚନ୍ଦ୍ରର ବହୁ ସହସ୍ର ବର୍ଷ ପୂର୍ବେ ସତ୍ୟ ଯୁଗରେ ଶ୍ରୀ ସହସ୍ରାଦ ପ୍ରଥମେ ମହାବିଷ୍ଣୁଙ୍କ ରଥ ଚାଣିଥିଲେ ଓ ତତ୍ପରେ ଦେବତା, ଯିବ, ଗର୍ବକର୍ଣ୍ଣଣ ଏହି ରଥ ଯାତ୍ରାର ଅନୁଷ୍ଠାନ କରିଥିଲେ ।

ସଂସ୍କୃତ ଗ୍ରନ୍ଥରେ ଅସଂଖ୍ୟ ପ୍ରକାର ରଥର ବର୍ଣ୍ଣନା ଦେଖାଯାଏ, ଯଥା—ଯୋଗ୍ୟରଥ, ପରିପଟିକା, ରଥ ଗର୍ଭକ, କର୍ଣ୍ଣରଥ, ସତାଙ୍ଗ, ମରୁତ୍ତରଥ, ସ୍ୟନ୍ଦକ ଓ ପୁଷ୍କରଥ ଇତ୍ୟାଦି । ପୁଷ୍କରଥ ଆମୋଦ ପ୍ରମୋଦରେ, ମରୁତ୍ତରଥ ଭଗବାନଙ୍କୁ ନେବା ଆଣିବା ପାଇଁ, ଯୋଗ୍ୟରଥ ବ୍ୟାୟାଧିକରଣଙ୍କ ପାଇଁ, ପରିପଟିକା ପ୍ରମଣ ଉଦ୍ଦେଶ୍ୟରେ, କର୍ଣ୍ଣରଥ ଯୁଦ୍ଧାଦି କାର୍ଯ୍ୟରେ, ରଥଗର୍ଭକ ସର୍ବାଙ୍ଗେହଣ କାର୍ଯ୍ୟରେ ବ୍ୟବହୃତ ହେବାର ଉଲ୍ଲେଖ ଅଛି । Prof. Wilson କ ମତରେ ବୈନାୟିକା (Vainika) ହେଉଛି ଯୁଦ୍ଧରେ ବ୍ୟବହୃତ ରଥ (War Chariot and a State Car)

ତେଣୁ ରଥୋତ୍ସବ ବୈଦିକକାଳ ଅନୁକରଣରେ କରାଯାଇନାହିଁ । ଇଂରେଜ ଗଜତ୍ ଗାଜରେ, ଓଏଲ୍‌ସଲିଙ୍କ ମନୟରେ ଅଠରନକା ଓ ସେକନାଥ ଘାଟରେ ଯାତ୍ରୀଙ୍କର ଆଦାର ହୁଏ । ତିନି ପ୍ରକାର ଯାତ୍ରା (୧) ଗୁରୁ ଯାତ୍ରା, (୨) ଦୁରଙ୍ଗ, (୩) କାଙ୍ଗାଳ । ଗୁରୁ ଯାତ୍ରୀଙ୍କ ମୁଣ୍ଡ ପିନ୍ଧା ୪୧୦'୦୦, ଭୂରଙ୍ଗ ୨୨'୦୦ ଓ କାଙ୍ଗାଳ ଯାତ୍ରା ବିଛି ଦେଖାଯାଇଛି । ଯାତ୍ରୀମାନଙ୍କୁ ଯାତ୍ରା କରି କରାଧାର୍ଯ୍ୟ କରାଯାଇଥିଲା ।

ଗୁରୁ ଯାତ୍ରାମାନେ ତାଙ୍କ ଚିକେଟ୍ ଦେଖାଇ ମାସେ କାଳ ଦର୍ଶନ କରିପାରୁଥିଲେ । ଭୂରଙ୍ଗମାନେ ମାତ୍ର ୪ଦିନ ଦର୍ଶନ କରୁଥିଲେ । କାଙ୍ଗାଳମାନେ ବହୁ କଷ୍ଟ ଥାକାର କରୁଥିଲେ ଓ କେତେକ ପଟିତପାବନଙ୍କୁ ଦର୍ଶନ କରି ଯାଉଥିଲେ । ପଥକୋଶୀ (ପିପିଲିଠାରୁ ମାଣିକପାଟଣା) ପର୍ଯ୍ୟନ୍ତ କର ଦେଖାଯାଇଥିଲେ । ଏମାନେ ହେଲେ 'ଶୈଳତି' ଯାତ୍ରା । ଗଜା, ସମ୍ଭ୍ରାତ ଯାତ୍ରା, ସନ୍ଧ୍ୟାସା, ମଠ ମହତ୍ତ ଓ ଗଙ୍ଗାଳତା (ସେକାଳକ ନେର ଆସୁଥିବା) ଯାତ୍ରାମାନେ କର ଦେଖାଯାଇଥିଲେ । ସେତେବେଳେ ବର୍ଷକୁ ୨ ଲକ୍ଷଟଙ୍କା ଆଦାୟ ହେଉଥିଲା । ଜଗନ୍ନାଥ ମନ୍ଦିର ପରିଚାଳନା ସକାଶେ ଯେଉଁ ଅଧିକ ଟଙ୍କା ଶର୍ତ୍ତ ହୁଏ ସେଥିରୁ ମନ୍ଦିର ମରମତି ସହ ଉତ୍ତାର ମଧ୍ୟ ମରମତି ହୁଏ ।

ଏବେ କୌଣସି କର ଧାର୍ଯ୍ୟ ହେଉନାହିଁ । ପୂର୍ବରୁ ଯାତ୍ରୀର ବନ୍ଧୁ ମଧ୍ୟ ଅନୁଭବ କରିବାକୁ ପଡୁନାହିଁ ଯେହେତୁ ରେଳଗାଡ଼ି, ବସର ଚଳାଚଳ ଖୁବ୍ ପୁରମ ହୋଇଯାଇଛି । ଆବାକବୁଦ୍ଧବନିତା ଦେଶ ବିଦେଶକୁ ପରମ ପାବନ କ୍ଷେତ୍ର ପୁରୁଷୋତ୍ତମକୁ ଆସି ମହାପ୍ରଭୁଙ୍କୁ ଦର୍ଶନକରି ଆପଣାକୁ ଧନ୍ୟ ମଣିବା ସଙ୍ଗେ ସଙ୍ଗେ ମହାପୁଣ୍ୟର ଅଧିକାରୀ ହେଉଛନ୍ତି ।

ମହାବେଦୀଂ ବ୍ରଜତଂ ତଂ ରଥଂ ପୁରୁଷୋତ୍ତମମ୍
 ବଜ୍ରଭଦ୍ରଂ ପୁରତ୍ରାଂ ତ କନୁକୋଟି ସମୁଦ୍ରବମ୍ ।
 ଦୁର୍ଗାଂ ପାପଂ ନାଶୟତି ନାତ୍ର କାର୍ଯ୍ୟା ବିଚାରଣା
 ରଥଜାୟାଂ ସମାହମ୍ୟ ବ୍ରହ୍ମହତ୍ୟା ବ୍ୟପୋହତି ।

(ଶ୍ରୀ ସହସ୍ରନାମ)

ଭଞ୍ଜନିଘର,
 ବାଣେଜୀ ପାହା, ପୁରୀ

ପ୍ରଳୟ ପରେ ସୃଷ୍ଟି

ଶ୍ରୀ ରମେଶ ପତି

ବିହୃଦର୍ଥ ଚଳର କଥା । ସେତେବେଳେ ନୂଆ ହୋଇ ପୃଥିବୀ ସୃଷ୍ଟି ହୋଇଥାଏ । ପୃଥିବୀ ଶୁଣିପଟେ ସମୁଦ୍ର ଘେରିରହିଥାଏ । ପୃଥିବୀଟି ଖୁବ୍ ସୁନ୍ଦର ଦେଖାଯାଇଥାଏ । ତା'ରି ଉପରେ ଗଛ ଲତା ଫୁଲ ଫଳ ସବୁ ବିଛେଇ ହୋଇ ଯାଇଥାନ୍ତି । ଏଇଠି ଜୀବ ଜନ୍ମ ବାସ ଭାଲୁ ମଣିଷ ଆଦି ସମସ୍ତେ ମିଳିମିଶି ସମୟ ବିତାଉଥାନ୍ତି ।

ଦିନେ କ'ଣ ହେଲା, କୌଣସି କାରଣରୁ ସମୁଦ୍ର ଦେବତା ରାଗିଗଲେ । ସଙ୍ଗେ ସଙ୍ଗେ ସମୁଦ୍ରରେ ବଡ଼ ବଡ଼ ଲହଡ଼ି ଉଠାଇ । ସୁ ସୁ ଗର୍ଜନ କରି ଲହଡ଼ି ସବୁ ପୃଥିବୀ ଆଡ଼କୁ ମାଡ଼ି ଆସିଲା । କ୍ଷଣିକ ଭିତରେ ପୃଥିବୀଟା ସମୁଦ୍ର ଭିତରେ ବୁଡ଼ି ନିଶ୍ଚିତ୍ ହୋଇଗଲା । ଗୋରୁ ଗାଈ ଜୀବଜନ୍ତୁ ମଣିଷ ସବୁକିଛି ମରିଗଲେ ।

ସେତେବେଳେ ବିଷ୍ଣୁ ଆଦିବାସୀମାନଙ୍କ ଦେହେରୀ (ପୁଚକ) ତାର ବିମ୍ବ ଦେବତାକୁ ଡଙ୍ଗାରେ ବସାଇ ସମୁଦ୍ର ଉପରେ ଭାସିବାକୁ ଲାଗିଲା ।

ଏହିପରି ଅନେକ ଦିନ କଟିଗଲା । ଦିନେ ଦେହେରୀ ବିମ୍ବଦେବତାକୁ କହିଲା—ବିମ୍ବ ! ପୃଥିବୀଟ ସମୁଦ୍ରରେ ବୁଡ଼ିଗଲା ସବୁ ଲୋକ ଜୀବଜନ୍ତୁ ବୁଡ଼ିମଲେ । ତେଣୁ ପୃଥିବୀକୁ ବିପରି ରକ୍ଷା କରାଯିବ ତାର ବ୍ୟବସ୍ଥା କର ।

ଦେହେରୀର କଥା ଶୁଣି ବିମ୍ବ ଦେବତା କିଛି ସମୟ ଚିନ୍ତାକଲେ ଏବଂ କହିଲେ—ସବୁ ତୁମ୍ଭାଁ (ଦେବତା) ମାନଙ୍କୁ ଡାକି ଗୋଟିଏ ସଭା କରିବା ଏବଂ ସେମାନଙ୍କୁ କହିବା ସେମାନଙ୍କ ଭିତରୁ କେହି ଜଣେ ପୃଥିବୀକୁ ରକ୍ଷା କରନ୍ତୁ ।

ତାପରେ ସଭା ଡକାହେଲା । ସଭାରେ ବିଟଂ, ଦାଣ୍ଡି, ପିନ୍ଧୁ ଆଦି ସମସ୍ତ ଆଦିବାସୀ ଦେବତା ଜମା ହେଲେ । ହେଲେ ପୃଥିବୀକୁ ଉଦ୍ଧାର କରିବାପାଇଁ କେହି ସାହସ କଲେନାହିଁ । ଏତିକିବେଳେ ବିମ୍ବ ଦେବତାର ଛୋଟିଆ ଝିଅଟିଏ କହିଲା—ବାପା, ଚିନ୍ତା କରୁଛ କାହିଁକି ? ମୁଁ ପୃଥିବୀକୁ ରକ୍ଷା କରିବି ।

ଝିଅର କଥା ଶୁଣି ଦେବତାମାନେ ହସି ଉଠିଲେ । ବିମ୍ବ ଦେବତା କହିଲା—ନାହିଁଲୋ ମା, ତୁ ପିଲା ଲୋକ ।

ବୁଢ଼ା, ମୁରତୀମା, ଲମରବୋଟ
ବୋଉପୁତ

ଜାଣିଛୁ, ପୃଥିବୀ ସମୁଦ୍ର ଭିତର ଦେଇ ପାତାଳପୁରରେ ପଶି ଯାଇଛି । ତେଣୁ ତାକୁ ରକ୍ଷା କରିବା ପାଇଁ ସେଗଠି ସାହସ ତୁ କରନି ।

ହେଲେ ଝିଅ କ'ଣ ମାନିବା ପିଲା ? ସେ ସଙ୍ଗେ ସଙ୍ଗେ ସମୁଦ୍ରକୁ ଦେଇପଡ଼ିଲା । ଜଳରେ ବୁଡ଼ି ବୁଡ଼ି ଯାଇ ପାତାଳ ପୁରରେ ପହଞ୍ଚିଲା । ସେତେବେଳେ ପାତାଳ ପୁରରେ ନାଗ ଦେବତା ଫଣାଟେକି ରହିଥାନ୍ତି । ତାଙ୍କ ଫଣା ଉପରେ ଝିଅଟିର ପାଦ ବାଜିଲା । ନାଗ ଦେବତା ସଙ୍ଗେ ସଙ୍ଗେ ରାଗିଯାଇ କହିଲେ—ତୁ କିଏରେ ମୋ ରାଜ୍ୟକୁ ଆସିଛୁ ? ତୋର କ'ଣ ଜୀବନକୁ ଉପ ନାହିଁ ?

ଝିଅଟି କହିଲା—ମୁଁ କିମ୍ ଦେବତାଙ୍କ ଝିଅ । ପୃଥିବୀଟା ତୁମ ପାତାଳ ପୁରରେ ବୁଡ଼ି ଯାଇଛି । ତାକୁ ଉଦ୍ଧାର କରିବା ପାଇଁ ଆସିଛି ।

ଛୋଟିଆ ଝିଅଟିକୁ ଦେଖି ଓ ତା କର୍ଥଳିଆ କଥା ଶୁଣି ନାଗ ଦେବତାଙ୍କ ଦୟା ହେଲା । ସେ କହିଲେ—ଚିତ୍ତା କରନି ମା । ତୁ ସେତେବେଳେ ଏତେ ଦୂରରୁ ଆସିଛୁ ସେଥିପାଇଁ ମୁଁ ନିଶ୍ଚୟ ତୋ କଥା ବୁଝିବି ଓ ପୁଣି ଗୋଟିଏ ପୃଥିବୀ ତିଆରି ଦେବି । ପୃଥିବୀ ପାଇଁ ଜୀବଜନ୍ତୁ ମଣିଷ ଆଦି ଗଠି ଦେଇ ସାରିଲା ପରେ ମୋ ଫଣାରେ ତାକୁ ଟେକି ଉପରକୁ ଉଠାଇ ଦେବି ।

ଏହାପରେ ଖୁବ୍ କୋରରେ ସେ ଫୁଙ୍କି ଦେଲେ । ତାଙ୍କ ପବନର ପୁତୁକାରରେ ଝିଅଟି ଖୁବ୍ ବେଗରେ ସମୁଦ୍ର ଉପରକୁ ଉଠି ଆସିଲା । ସେତେବେଳେ ତା ଦେହରେ ପାତାଳ ପୁରର କାଦୁଅ ଡାକ ଲାଗିଥିଲା । ସେ ସମୁଦ୍ର ଉପରେ ପହଞ୍ଚି ତା ଦେହକୁ ଝାଡ଼ି ଝୁଡ଼ି ଦେଲା । ତା ଦେହରେ ଲାଗିଥିବା ପାତାଳର ପଙ୍କସବୁ ବିଛେଇ ହୋଇ ପଡ଼ି ସମୁଦ୍ର ଉପରେ ଗୋଟିଏ ଟାଣ ଆବରଣ ହୋଇଗଲା । ତାରି ଉପରେ ଛନଛନିଆଁ କର୍ଥଳିଆ ଘାସ ଉଠିଲା, ଗଛଲତା ଜନ୍ମିଲା । ପୁଣି କେତେ ପ୍ରକାରର ଜୀବଜନ୍ତୁ ସେଠାରେ ଆସି ବିଚରଣ କଲେ ।

ଏହା ଦେଖି ଦେହେରୀ ଓ ଦେବତା ମାନେ ଝିଅଟିର ଉନ୍ନି ଭୂରି ପ୍ରଶଂସା କଲେ ।



ସୁଖ କହିବି କି ଦୁଃଖ କହିବି

ଗଣେଶ୍ୱର ମିଶ୍ର

‘ମାଆ ଗୋଟିଏ ଗପ କହ’ । ମୁଁ କହେ, କି ଗପ କହିବି ? ସୁଖ କହିବି କି ଦୁଃଖ କହିବି, ନା, ଯାହା ଅଙ୍ଗେ ଲିଗେଇଛି ତା’କହିବି ?’ ମାଆ କହେ ।

‘ଯାହା ହେଲେ କହ ।’ ମୁଁ କହେ । ମାଆ ଆରମ୍ଭ କରେ—

ଅଗ୍ରେ ଗୋଟିଏ ଭାଇଜରେ ଏମିତି ହେଲା ଯେ ଗୁରିଆଡ଼େ ଖାଲି ଅଧର୍ମ ବ୍ୟାପିଗଲା । ନିଆଁରେ ମୁଚିଲେ ମୁଚ ସୁନା ହୋଇ ଯାଇଥାଏ । ଭାଇଜର ସବୁ ପ୍ରଜା ନିଆଁରେ ମୁଚି ସୁନାପାଇ ଧନୀ ହେଲେ । ଗୋଟିଏ ଦେଉଳରେ ଗୋଟିଏ ବୁଢ଼ା ବ୍ରାହ୍ମଣ ଥାଏ । ସେଇ ଖାଲି ନିଆଁରେ ମୁଚୁନଥାଏ । ଭାଇଜର ସମସ୍ତେ ଧନୀହୋଇ ପରମ ସୁଖରେ ଦିନକଟାଉ ଥାନ୍ତି । ଏକା ସେଇ ବ୍ରାହ୍ମଣଟି ଗରିବ ହୋଇ ଦୁଃଖରେ ରହିଥାଏ । ପ୍ରଜାମାନେ ଦିନେ ତାକୁ କହିଲେ, ‘ଆମେ ସମସ୍ତେ ତ ନିଆଁରେ ମୁଚି ଏତେ ସୁନା ପାଇ ପରମ ସୁଖରେ ରହୁଛୁ । ତୁମେ କାହିଁକି ନିଆଁରେ ମୁଚୁ ନାହିଁ ?’ ଗରିବ ବ୍ରାହ୍ମଣଟି କହିଲା, ‘ମୁଁ ଯୋଉଦିନ ନିଆଁରେ ମୁଚିବି, ସେଦିନ ଆଉ ଭାଇଜରେ ଜଣେ ବି ଧର୍ମବନ୍ଧ ଲୋକ ରହିବେ ନାହିଁ । ସେଦିନ ପୃଥିବୀରୁ ଧର୍ମ ଧ୍ୱଂସ ହୋଇଯିବ । ନିଆଁରେ ମୁଚିଲେ ତେଣିକି ଆଉ ମୁଚ ସୁନା ନହୋଇ ରକ୍ତ ପାଇଟି ଯିବ ।’

ଏମିତି ଅନେକ ଗପ । ରାତିରେ ଶୋଇବାକୁ ଯିବା ଆଗରୁ ଗପଟିଏ ଶୁଣିବାକୁ ମୁଁ ମାଆକୁ କହେ । ମାଆ ରପଟିଏ କହେ । ଗପ ଶୁଣିବାକୁ ମୋର ଆଗ୍ରହ କମେ ନାହିଁ, ମାଆର ଗପଟି ସରେ ନାହିଁ । କିନ୍ତୁ ମୋ ପିଲାଦିନ ସରିବା ଆଗରୁ ମୋ ମାଆର ଦିନ ସରିଗଲା । ଆଗରୁ କେତେ ଗପ ସେ ହୁଏତ କହିଥାନ୍ତା, କହି ପାରିଲା ନାହିଁ । ମାଆ ମଲା-ଦିନୁ ମୁଁ ଆଉ କାହାକୁ ପାଇନାହିଁ କହିବାକୁ—‘ଗପଟିଏ କହ ।’

ନାଚି ନାଚୁଣୀକ ଆଗରେ ଅଜା ଆଉ, କେକେବାପା, କେକେମାଆମାନେ ଗପ କହିବା କେଉଁ ଯୁଗରୁ କେଜାଣି

ତରି ଆସିଛି । ଖାଲି ଆମ ଦେଶରେ ନୁହେଁ, ସାରା ପୃଥିବୀରେ । ମୁଁ ମୋ ପିଲାଦିନେ ମୋ ମାଆଠାରୁ ଯେମିତି ଗପ ଶୁଣିଛି, ସେମିତି ବି ଶୁଣିଥିବେ ଅନ୍ୟମାନେ । କିନ୍ତୁ ମୋତେ ଲାଗୁଛି, ମୋ ମାଆ ହୁଏତ ଏମିତି କେତୋଟି ଗପ ଜାଣିଥିଲା ଯାହା ହୁଏତ ଆଜି କେହି ଜାଣିନଥିଲେ । ଅନ୍ତତଃ କେହି କେଉଁଠାରେ ସେ ଗପସବୁ ଲେଖିଥିବା ମୁଁ ଦେଖିନାହିଁ । ତେବେ ଗପଟି କହୁଥିବା ଲୋକ ଉପରେ ଅନେକ ପରିମାଣରେ ନିର୍ଭରକରେ, ସେ ଗପଟିର ରୂପ ଓ ଅର୍ଥ ମୋ ମାଆ ଦେଖି ବନେଇ ବୁନେଇ ଗପ କହିପାରୁଥିଲା । ଆମର ଖୁଳସର, ତିବି ଆଗୁଅ, ଭାଡ଼ି ଉପରେ ମୁଖାମାନଙ୍କ ଖର୍ ଖର୍ ଏମିତି ଗପପାଇଁ ଯେମିତି ସୃଷ୍ଟିକରୁଥିଲା ଉପଯୁକ୍ତ ପରିବେଶ । ଗପଟିଏ ଶୁଣୁ ଶୁଣୁ ମୋତେ ନିଦ ଲାଗି ଆସୁଥିଲା । ନିଦ ନ ଲାଗିଲେ ମାଆ କହୁଥିଲା କୋଇ ଛୁତ କି ଚିରୁଗୁଣୀ କଥା, ସେ ଛୁତ କି ଚିରୁଗୁଣୀ ରାତିରେ ସମସ୍ତଙ୍କ ଦୁଆର ଠକ୍ ଠକ୍ କରି କ’ଣ ମାରେ—

‘ରଗୁବୋଇ ରଗୁବୋଇ
ଭୁଜା ଗଣ୍ଡିଏ ବଦଳି,—
ମୋ ରଗୁଟି ବଡ଼ଦୁଷ୍ଟ,
କହୁଣୀ ମାଗୁଟି ରଟ ରଟ,
ଦୁର୍ ପକା ଦୁର୍ ପକା !’

‘କଗୁଲି ବୋଇ କଗୁଲି ବୋଇ,
ପିଠା ଖଣ୍ଡିଏ ବଦଳି—
ମୋ କଗୁଲି ବଡ଼ଦୁଷ୍ଟ,
କହୁଣୀ ମାଗୁଟି ରଟ ରଟ,
ଦୁର୍ ପକା ଦୁର୍ ପକା ।

ଛୁତ କି ଚିରୁଗୁଣୀ ଆମ ଦୁଆରେ ଠକ୍ ଠକ୍ କରିବା ଆଗରୁ ମୁଁ ସବୁଦିନେ ଶୋଇ ପଡ଼ିଥାଏ ।

ଏହି ଲୋକ କାହାଣୀ ଓ ଗୀତଗୁଡ଼ିକ ସବୁ ସାହିତ୍ୟର ଅମୂଲ୍ୟ ସଂପଦ । ଯେଉଁମାନେ ଏଇ ଗପ ଓ ଗୀତ ସବୁ

ପାହିଥିଲେ, ସେମାନଙ୍କନାଆଁ ଆଜି କେହି ଜାଣନ୍ତି ନାହିଁ । କିନ୍ତୁ ଶହ ଶହ ବର୍ଷ ହେଉ ଏଇ ଗପ ଓ ଗୀତ ସବୁତୁଣ୍ଡୁ ପୁଣ୍ୟକୁ ଚେଇଁ ଚେଇଁ ବଞ୍ଚି ରହିଛି । ଆଜିର ବହି, ପତ୍ରିକା ଓ ଛପା ଅକ୍ଷରର ଯୁଗରେ କିନ୍ତୁ ଏଇ ଲୋକନାହାଣୀ ଓ ଲୋକଗୀତର ପରମ୍ପରା ଉପରେ ଉତ୍ସାହର ବିପଦ ଦେଖାଦେଇଛି । ଖୁବ୍ ଦୂରଗତିରେ ଏଭଳି ଗପ କହିବା ଓ ଗୀତ ବୋଲିବା ଲୋକଙ୍କ ସଂଖ୍ୟା କମି ଯାଇଛି । ଖୁବ୍ ଦୂରଗତିରେ ଅସଂଖ୍ୟ ଲୋକ ଗୀତ ଓ କାହାଣୀ ସବୁ ଦିନପାଇଁ ଲୋପ ହୋଇଆସୁଛି । ମୁଁ ଯେଉଁ ବୟସରେ ମୋ ମା ଠାରୁ ଏଇ ଗପ ଓ ଗୀତସବୁ ଶୁଣିଥିଲି, ଦର୍ଶମାନ ମୋର ଦୁଇଟି ପୁଅ ସେଇ ବୟସର । ସେମାନେ କିନ୍ତୁ ସେମିତି ଗୀତ ଓ ଗପ ଶୁଣିବାର କୌଣସି ଉପାୟ ନାହିଁ । ସେମାନେ ଯେଉଁ ଦୁନିଆରେ ବଢ଼ୁଛନ୍ତି, ସେ ଦୁନିଆଁ ମୋ ଦୁନିଆଁ ଠାରୁ ଅନେକ ଭିନ୍ନ । ସେମାନେ ଚେଣୁ ଗାଉଛନ୍ତି-ରିଙ୍ଗା ରିଙ୍ଗା ରୋଜେସ୍, ପକେଟ୍ ପୁଲ୍ ଅବ୍ ପୋକେସ୍ । ଭୂତ ବା ଚିରିଗୁଣୀ ରାତିରେ କବାଟ ଖଡ଼ ଖଡ଼ କରିବ ବୋଲି କହିଲେ ସେମାନେ ହୁଏତ କହିବେ- ପୁଲିସ୍ କୁ ଖବର ଦେବା ଭତିର୍ । ଅନେକ ପରିବାରରେ ଏହିପରି ପରିବର୍ତ୍ତନ ହୋଇଥିବ ବୋଲି ମନେହୁଏ । ସେ ପୁରୁଣା ଗପ କହିବା ପାଇଁ ଲୋକ ନାହାନ୍ତି ; ଗପଶୁଣାଳି ମାନେ ବି ଯାଉଛନ୍ତିରେ ବଦଳି ଗଲେଣି ।

ବିଜ୍ଞାନ ଓ କାରିଗରୀ ବିଦ୍ୟାର ପ୍ରସାର ଫଳରେ ଏବେ ଦେଶ ଓ ସମାଜ ଅତି ଦୂରଗତିରେ ବଦଳି ଯାଇଛି । ଏହା ଫଳରେ ଅନେକ ପୁରୁଣା ଜିନିଷ ଆମକୁ ହରାଇବାକୁ ପଡ଼ୁଛି । ଲୋକ ଗଳ୍ପ ଓ ଲୋକଗୀତ ସେଇ ହଜିଯାଇଥିବା ଜିନିଷ ମଧ୍ୟରୁ ଅନ୍ୟତମ । ଏକଥା ସତସେ ଦେଶ ଓ ସମାଜ ବଦଳିଗଲେ ଅନେକ ପୁରୁଣା ଉତ୍ସବ, ଅନୁଷ୍ଠାନ ଓ କଳା ଲୋପ ପାଇଯାଏ କିମ୍ବା ନୂଆପରିସ୍ଥିତିରେ ନୂଆରୂପ ଗ୍ରହଣ କରେ । ସମାଜର ପରମ୍ପରା, ଐତିହ୍ୟ ଓ ସଂସ୍କୃତିର ଛମାନ୍ତରା ରକ୍ଷା କରିବାକୁ ହେଲେ ଆମର ଦେଖିବା ଭତିର୍ଯେ ଆମର ପୁରୁଣା ଅନୁଷ୍ଠାନ ଓ କଳା-ସବୁ ଲୋପ ନ ପାଇ ଯେପରି ନୂଆ ରୂପ ଗ୍ରହଣକରି ବଞ୍ଚି ରହେ । ଯୁରୋପରେ ଦୁଇଶହବର୍ଷ ହେଲା ଶିଳ୍ପ ବିପ୍ଳବ ସଂଗଠିତ ହୋଇ ସେ ମହାଦେଶର ତେହେରା ଏତେ ବଦଳି ଗଲଣି ଯେ ହୁଏତ ପାଞ୍ଚଶହ ବର୍ଷତଳେ ଯୁରୋପରେ ରହୁଥିବା ଜଣେ ଲୋକ ଦର୍ଶମାନ କବରତକୁ ବଞ୍ଚି ରଠିଲେ ନୂଆ ଯୁରୋପକୁ ଚିହ୍ନି ପାରିବନାହିଁ । କିନ୍ତୁ ପୁରୁଣା ଅନୁଷ୍ଠାନ ଓ କଳାଗୁଡ଼ିକ ଯେପରି ନୂଆ ରୂପରେ ବଞ୍ଚିରହେ ଓ ସଂପୂର୍ଣ୍ଣ ଲୋପପାଇ ନଯାଏ, ସେଥିପାଇଁ ଯୁରୋପରେ ସମସ୍ତେ ଚେଷ୍ଟା କରୁଛନ୍ତି । ଆମ ଭାରତ ଓ ଓଡ଼ିଶାରେ କିନ୍ତୁ ବିଜ୍ଞାନ ଓ କାରିଗରୀ ବିଦ୍ୟାର ପ୍ରସାର ଫଳରେ ଅନେକ ଅନୁଷ୍ଠାନ ଓ କଳା ଲୋପ ପାଇ ଆସୁଥିଲେ ମଧ୍ୟ ସେ ସବୁର ସଂରକ୍ଷଣ ପାଇଁ ତଥା ସେଗୁଡ଼ିକୁ ନୂଆ ରୂପଦେଇ ବଞ୍ଚାଇ ରଖିବା ପାଇଁ ଆବଶ୍ୟକୀୟ ଉଦ୍ୟମ ହେଉ ନାହିଁ । ଏଠାରେ ଖୁବ୍ ଉଦାହରଣଟିଏ ଦେଉଛି । ପୂର୍ବେ ବିଭାଗରେ ପ୍ରେକ୍ଷାଳୟମାନଙ୍କରେ ଦିହୁଡ଼ି କଳା

ଯାଇଥିଲା । ସେତେବେଳେ ବିଦ୍ୟୁତ୍ ଆଲୋକର ପ୍ରଚଳନ ହୋଇନଥିଲା । ପରେ କିନ୍ତୁ ଯେତେବେଳେ ବିଦ୍ୟୁତ୍ ଆଲୋକର ପ୍ରଚଳନ ହେଲା, ପୁରୁଣା ପ୍ରେକ୍ଷାଳୟମାନଙ୍କରେ ଦିହୁଡ଼ି ପରି ଦିଶୁଥିବା ବଲ୍‌ବ ସବୁ ବ୍ୟବହାର କରାଗଲା । ଏହା ଫଳରେ ବିଦ୍ୟୁତ୍ ଆଲୋକର ପ୍ରଚଳନ ପରେ ମଧ୍ୟ ଦିହୁଡ଼ି କଳାକାର ପ୍ରାଚୀନ ପରମ୍ପରାକୁ କେତେକାଂଶରେ ବଞ୍ଚାଇ ରଖାଗଲା । ଆଧୁନିକତା ଓ ପ୍ରାଚୀନତାର ଉପ-ଯୁକ୍ତ ସମନ୍ୱୟର ଏହା ଏକ ଉଦାହରଣ । ଆମେ ପୁରୀ ଶ୍ରୀମନ୍ଦିରରେ ଏବେ ବିଦ୍ୟୁତ୍ ଆଲୋକର ବ୍ୟବହାର କରିଛୁ । କିନ୍ତୁ ଦୀପ ବା ଦିହୁଡ଼ି ଆକାରର ବଲ୍‌ବ ବ୍ୟବହାର କରିଥିଲେ ଆମେ ଆମର ପୁରୁଣା ପରମ୍ପରା ଯାତ୍ରୀମାନଙ୍କୁ ସ୍ମରଣ କରାଇ ଦେଇପାରିଥାନ୍ତେ ।

ଦର୍ଶମାନ ଆମର ଲୋକଗଳ୍ପ ଓ ଲୋକଗୀତ ଗୁଡ଼ିକ ଲୋପହୋଇ ଆସୁଥିବା ଦୃଷ୍ଟିରୁ ସେଗୁଡ଼ିକର ସଂରକ୍ଷଣ ଓ ପରିବର୍ତ୍ତିତ ପରିସ୍ଥିତିରେ ସେଗୁଡ଼ିକୁ ନୂତନ ରୂପରେ ବଞ୍ଚାଇ ରଖିବାପାଇଁ ବିଶେଷ ଉଦ୍ୟମହେବା ଆବଶ୍ୟକ । ଲୋକଗଳ୍ପ ଓ ଲୋକଗୀତ ଗୁଡ଼ିକ କେବଳ ଯେ ଲିଖିତ ରୂପରେ ସଂରକ୍ଷିତ ହେବା ଭତିର୍ ତା' ନୁହେଁ, ଟେପ୍ ସାହାଯ୍ୟରେ ସେଗୁଡ଼ିକୁ ସଂରକ୍ଷିତ କରା-ଯିବା ମଧ୍ୟ ଆବଶ୍ୟକ । କାରଣ ଲୋକ ଗଳ୍ପ ଓ ଲୋକ-ଗୀତ ଗୁଡ଼ିକ ବାକ୍‌ପରମ୍ପରା ବା ଓରାଲ ଟ୍ରାଡ଼ିସନର ଅଂଶ ବିଶେଷ ଏବଂ ଏହାର ଭାଷା, ଭାବ ଓ ରୂପ ମଣିଷର କଣ୍ଠସ୍ୱର-ଅନୁସାରୀ । ମୁଦ୍ରଣ ଉଦ୍ଦେଶ୍ୟରେ ଲେଖା ଯାଉଥିବା ସାହିତ୍ୟଠାରୁ ଆବୃତ୍ତି ଓ କଥନ ଉଦ୍ଦେଶ୍ୟରେ ସୃଷ୍ଟ ସାହିତ୍ୟର ସ୍ୱରୂପ କେତେକାଂଶରେ ଭିନ୍ନ ହେବାକୁ ବାଧ୍ୟ ।

ଯୁରୋପ ଓ ଯୁକ୍ତରାଷ୍ଟ୍ର ଆମେରିକା ପ୍ରଭୃତି ଦେଶରେ ମୁଦ୍ରଣ ଶିଳ୍ପର ପ୍ରସାର ଓ ଟେଲିଭିଜନ, ରେଡ଼ିଓ ପ୍ରଭୃତି ମାସ ମେଡ଼ିଆର ବହୁଳ ବ୍ୟବହାର ଫଳରେ ବାକ୍‌ପରମ୍ପରା ବିଶେଷତଃ ଜଣେ ଅନ୍ୟକେତେ ଜଣକୁ ଗପଟିଏ କହିବା ବା ଜଣେ ଅନ୍ୟ କେତେ ଜଣଙ୍କ ଆଗରେ ଗୀତଟିଏ ବୋଲିବା ଆଉ ଦେଖିବାକୁ ମିଳୁନାହିଁ । ରେଡ଼ିଓ ଓ ଟେଲିଭିଜନ ଜଣେ ମଣିଷର ସ୍ୱର ଅନ୍ୟମାନଙ୍କ ନିକଟରେ ପହଞ୍ଚାଇ ଦେଉଛି । ଆମ ଭାରତ ଓ ଓଡ଼ିଶାରେ କିନ୍ତୁ ଦର୍ଶମାନ ସୁଦ୍ଧା ପଲ୍‌ଲୀ ଅଞ୍ଚଳରେ ଲୋକ ଗଳ୍ପ ଓ ଲୋକ-ଗୀତ କଥିତ ସାହିତ୍ୟ ଭାବରେ ଜୀବନ୍ତ ରହିଛି । ଆମ ଦେଶର ସଂସ୍କୃତି, ଇତିହାସ, ଧର୍ମ ଓ ସାମାଜିକ ମୂଲ୍ୟ-ବୋଧ ଏହି କଥିତ ସାହିତ୍ୟରେ ଯେଉଁ ପ୍ରକାଶିତ ହେଉଛି ଅର୍ଥାତ୍ ଆମ ଦେଶର ପାଣି ପବନ ସହିତ ଏହି ସାହିତ୍ୟର ଯେଉଁ ନିଗୁଡ଼ ସଂପର୍କ ରହିଛି, ଦୁଇ ଶହ ବର୍ଷ ଧରି ଗଢ଼ିରଠୁଥିବା ମୂର୍ତ୍ତିତ ସାହିତ୍ୟରେ ସେଉଁ ହୋଇଛି ବୋଲି ମନେହୁଏ ନାହିଁ । ଆମ ଦେଶର ଲେଖକମାନେ ଏହି ଲୋକ ସାହିତ୍ୟର ଅଧ୍ୟୟନ କଲେ ଅନେକ ବିଷୟ-ବସ୍ତୁ ଓ ଆଜିକର ସମ୍ବନ୍ଧ ପାଇ ପାରିବେ, ଏଥିରେ ସନ୍ଦେହ ନାହିଁ । ରବୀନ୍ଦ୍ରନାଥ ଠାକୁର ସ୍ୱୀକାର କରିଛନ୍ତି ଯେ, ତାଙ୍କର ଅନେକ ଗୁଡ଼ିଏ କବିତା ଓ ନାଟକର ବିଷୟ-ବସ୍ତୁ ଓ ଆଜିକ ପାଇଁ ସେ ଲୋକଗଳ୍ପ ଓ ଲୋକଗୀତରୁ

ପ୍ରେରଣା ପାଇଥିଲେ । ଭାରତର କେତେକ ଔପନ୍ୟାସିକ
 ଓ ଗଳ୍ପକାର ସେମାନଙ୍କ ଉପନ୍ୟାସ ଓ ଗଳ୍ପ ଗୁଡ଼ିକୁ ଆମଦେଶର
 ଗୋଳମାଳର ପରା-ପରାରେ ଭେଣି ବେଶ୍ ସଫଳ ହୋଇ-

ପାରିଛନ୍ତି । ଇ-ରାଜୀରେ ରେଣୁଥିବା ଭାରତୀୟ
 ଔପନ୍ୟାସିକ ରାଜାରାଓଙ୍କ ନାମ ଏ ପ୍ରସଙ୍ଗରେ ଉଲ୍ଲେଖ
 କରାଯାଇପାରେ ।

ଅଧ୍ୟାପକ, ଇ-ରାଜୀ ବିଭାଗ
 ଉତ୍କଳ ବିଶ୍ୱବିଦ୍ୟାଳୟ
 ଭୁବନେଶ୍ୱର-୪

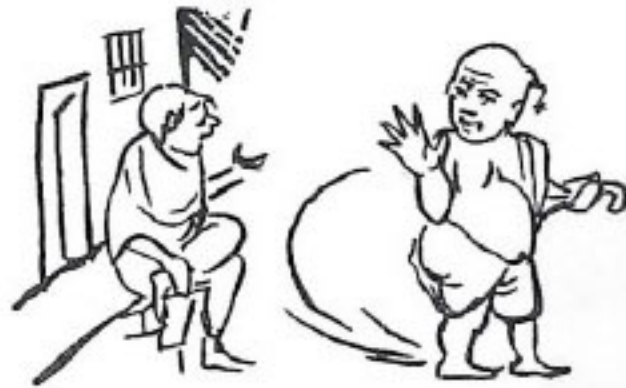

ଭବିଆ ଯୁବକଙ୍କ କୃତିତ୍ୱ



ଗତ ମଇ ମାସରେ ପ୍ରକାଶିତ ଆଇ. ଏ. ଏସ୍. ଓ ଆଇ. ଏଫ୍. ଏସ୍.
 ପରୀକ୍ଷାରେ ଓଡ଼ିଶାର ଶ୍ରୀମାତୃକର କଣେ ଛାତ୍ର ଶ୍ରୀମାନ ଦୁଷୀକେଶ
 ପଣ୍ଡା ପ୍ରଥମ ସ୍ଥାନ ଅଧିକାର କରିଛନ୍ତି । ଏହି ପରୀକ୍ଷାରେ ୨^o ହଜାର
 ପ୍ରତିଯୋଗୀ ସମ୍ମାନ ନେଇଥିଲେ ।

ଶ୍ରୀମାନ ଦୁଷୀକେଶ ବାଲେଶ୍ୱର ଜିଲ୍ଲା ବାୟୁଦେବପୁର ନିକଟସ୍ଥ
 କାଳିଦାସପୁର ଶ୍ରୀମତୀ ସ୍ୱର୍ଗତ ତାନ୍ତ୍ରୀ ବୃନ୍ଦାବନ ଚନ୍ଦ୍ର ପଣ୍ଡାଙ୍କର
 ମଧ୍ୟମ ପୁତ୍ର । ୧୯୫୫ ମସିହାରେ କଳାହାଣ୍ଡି ଜିଲ୍ଲାର ଖରିଆର
 ଶେଡ଼ରେ ସେ ଜନ୍ମ ହୋଇଥିଲେ ଓ ବେଙ୍ଗାଳୀ, ବୋସପୁଟ ଥୋ
 ବାଲେଶ୍ୱର ଜିଲ୍ଲାରେ ବି. ଏସ୍. ଡି. ପଢ଼ିବା ପଡ଼ିଥିଲେ । ସେ
 ସମୟରେ ପିତାଙ୍କ ବେହାରୀ ହେବାରୁ ତାଙ୍କର ମାମୁଁ ବାୟୁଦେବପୁର
 ହାଇସ୍କୁଲର ପ୍ରଧାନଶିକ୍ଷକ ଶ୍ରୀ ତାମବାଳ ପାତ୍ର ତାଙ୍କୁ କଣେ ଆଦର୍ଶ
 ଛାତ୍ର ହେବାପାଇଁ ପ୍ରେରଣା ଦେଇଥିଲେ । ଉପାୟନ ବିଦ୍ୟାରେ
 ବାଣୀବିହାରରୁ ପ୍ରଥମ ଶ୍ରେଣୀରେ ଏମ୍. ଏସ୍. ଡି. ପାଠ କରି ସେ
 ଝିଲ ଅଧିକାରୀ ଅଫ୍ ଇଣ୍ଡିଆରେ ସହକାରୀ ପର୍ଯ୍ୟାୟ ଅଧିକାରୀବେ
 ଯୋଗ ଦେଇଥିଲେ ।

ବିନା ମାଟିରେ ଚାଷ

ଶ୍ରୀ ସୂର୍ଯ୍ୟମଣି ବେହେରା

ଭାରତ ଏକ ଜନ ବହୁଳ ଦେଶ । କୃଷିକ୍ଷେତ୍ର ସୀମିତ ଥିବା ସତ୍ତ୍ୱେ ଜନ ସଂଖ୍ୟା ଛମ ବର୍ଦ୍ଧମାନ ଅବସ୍ଥାରେ ରହିଛି । ସୁତରାଂ କୃଷିକ୍ଷେତ୍ରକୁ ଏକାଧିକ ଅମଳ ପାଇଁ ବୈଜ୍ଞାନିକ-ଗଣ ପଥ ପ୍ରଦର୍ଶନ କଲେ ସୁଦ୍ଧା ଜନ ସମୁଦ୍ର ଶାନ୍ତ୍ୟାଭାବ ଦୂର କରିବା ସମ୍ଭବ ହେଉ ନାହିଁ । ଫଳତଃ 'ବିନା ମାଟିରେ ଗୁଣ' ସମ୍ଭବ କି ? ଏଇ ପ୍ରଶ୍ନର ଉତ୍ତର ପାଇଁ ସଂପୂର୍ଣ୍ଣ ଚେଷ୍ଟା ଗୁଣିଛି । ଆଉ ସେ ପ୍ରଶ୍ନର ସମାଧାନ ଆଜି ହୋଇ ସାରିଲାଣି । ତେବେ ଏଥିପାଇଁ ଯେଉଁ ଆୟୋଜନ, ସେଥି-ସୂଚି ଧ୍ୟାନ ଦେଲେ, ଏହି ଗୁଣର ସୁଫଳ ବାସ୍ତବିକ ବେଶ୍ ଲଭପ୍ରଦ ହେଉଥିବାର ପରିଲକ୍ଷିତ ହେଉଅଛି ।

ବିନା ମାଟିରେ ଗୁଣ ? ଶୁଣିଲେ ଆଶ୍ଚର୍ଯ୍ୟ ଲଗୁ ଥିବ । କିନ୍ତୁ ଆମେ ଏପରି ସମୟରେ ଆଜି ଆସି ପହଞ୍ଚିଲୁଣି ଯେତେବେଳେ ଉଲ୍ଲେଖ ଯାନରେ ଯାଇ ତତ୍ତ୍ୱ ମଣ୍ଡଳରେ ପହଞ୍ଚି ସେଠାରୁ ତଥ୍ୟ ସଂଗ୍ରହ କରି ଏବେ ମଙ୍ଗଳ ଓ ଶୁକ୍ର ଗ୍ରହ ଯାତ୍ରା ପାଇଁ ମନ ବଳେଇଲୁଣି । ଖାଲି ଗ୍ରହ-ଗ୍ରହାନ୍ତର ଯାତ୍ରା କାହିଁକି, କୃଷି କ୍ଷେତ୍ରରେ ଅବା ରୋଗ ନିରାକରଣ କ୍ଷେତ୍ରରେ ବା ଜଳ କାରଖାନା ଇତ୍ୟାଦି ବିଭିନ୍ନ କ୍ଷେତ୍ରରେ ଆମେ ବହୁତ ଅଗ୍ରଗତି କରି ସାରିଲୁଣି । ସୁତରାଂ ବିଜ୍ଞାନର ଏହି ଅଗ୍ରଗତିର ସାଫଲ୍ୟର କିଛି କିଛି କାରଣ ହେଉଥିବା ସମୟରେ 'ବିନା ମାଟିରେ ଗୁଣ' ଆଦୌ ଅସମ୍ଭବ ହୋଇ ରହିନାହିଁ । ଏହି ଅସମ୍ଭବ କଥା ବିପରି ସମ୍ଭବ ହୋଇ ପାରିଛି, ତାର ଏକ ବିସ୍ତୃତ ବିବରଣୀ ନିମ୍ନରେ ପ୍ରଦତ୍ତ ହେଲା ।

ସାଧାରଣତଃ ବୃକ୍ଷଲତାର ଅଭିବୃଦ୍ଧି ମୁଖ୍ୟତଃ ତିନିଗୋଟି ଅବସ୍ଥା ଉପରେ ନିର୍ଭର କରିଥାଏ । ଯଥା- ଜଳ, ବାୟୁ ଓ ସୂର୍ଯ୍ୟାଲୋକ । ଏହି ତିନିଗୋଟି ଅବସ୍ଥାର ସାହଚର୍ଯ୍ୟରେ ବୃକ୍ଷଲତା ସମୃଦ୍ଧ ଅଙ୍ଗାର ଆଡୁକରଣ ପ୍ରକ୍ରିୟାରେ ସେମାନଙ୍କର ଖାଦ୍ୟ ପ୍ରସ୍ତୁତି କରିଥାନ୍ତି । ଉପରୋକ୍ତ ପ୍ରକ୍ରିୟାର ସୁସଂଚାଳନ ପାଇଁ ମାଟି ଏକ ମାଧ୍ୟମ ମାତ୍ର । କାରଣ ମାଟିରୁ ଜଳୀୟ ଅଂଶ ତଥା କେତେକ ଦ୍ରବୀଭୂତ ଉଦ୍‌ବଣ ଇତ୍ୟାଦି ବୃକ୍ଷଲତା ସେମାନଙ୍କର ଚେର ଦ୍ୱାରା ଆହରଣ କରିଥାନ୍ତି ଏବଂ ବାୟୁ ତଥା ସୂର୍ଯ୍ୟାଲୋକର ପ୍ରାକୃର୍ଯ୍ୟରେ ପତ୍ର ସାହାଯ୍ୟରେ ସେମାନେ ସେମାନଙ୍କର ଖାଦ୍ୟ ପ୍ରସ୍ତୁତ କରିଥାନ୍ତି ।

ବୈଜ୍ଞାନିକଗଣ ଭାବିଲେ ଯଦି କୌଣସି ଗଛ କିମ୍ବା ଲତାର ଅଭିବୃଦ୍ଧି ପାଇଁ ଏକ ଦ୍ରବଣ ପ୍ରସ୍ତୁତ କରାଯାଏ ଏବଂ ସେହି ଦ୍ରବଣରେ ଯଦି ଗଛର ଅଭିବୃଦ୍ଧି ପାଇଁ ଦରକାର ହେଉଥିବା ସମସ୍ତ ଖାଦ୍ୟ ଦ୍ରବୀଭୂତ ଅବସ୍ଥାରେ ରଖାଯାଏ, ତେବେ ବାୟୁ ତଥା ପ୍ରଚୁର ସୂର୍ଯ୍ୟାଲୋକ ପାଇ ମାଟି ସାହାଯ୍ୟ ବିନା ଗଛଟି ବେଶ୍ ବଢ଼ିପାରିବ । ଉପରୋକ୍ତ ଚାଷର୍ଯ୍ୟର ପରୀକ୍ଷା ପାଇଁ ବୈଜ୍ଞାନିକଗଣ ଯେଉଁ ମୁଖ୍ୟ ଦ୍ରବଣର ସୂଚନା ଦେଇଥିଲେ, ସେଥିରେ ସେମାନେ ଦେଖିଲେ ଯେ ସେହି ଦ୍ରବଣରେ ମାଟିର ସାହାଯ୍ୟ ବ୍ୟତିରେକେ ଯେ କୌଣସି ଗଛଲତା ବେଶ୍ ସୁନ୍ଦର ବଢ଼ି ପାକୁଛି ଉପରୋକ୍ତ ପରୀକ୍ଷାର ସୁଫଳ ବଶତଃ ବର୍ତ୍ତମାନ ଆମେରିକା, ଜାପାନ ଆଦି ଦେଶମାନଙ୍କରେ 'ବିନା ମାଟିରେ ଗୁଣ' ଏକ ପ୍ରକାର ଫେସନରେ ପରିଣତ ହୋଇଛି । ନିଜ ଘର ସଜାଇବାରେ ଏ ପ୍ରକାର ଗୁଣ ଯେତିକି ଘରର ସୌନ୍ଦର୍ଯ୍ୟ ବୃଦ୍ଧି କରୁଛି, ଠିକ୍ ତାରି ସଙ୍ଗେ ସଙ୍ଗେ ବିଭିନ୍ନ ଧରଣର ଉତ୍କୃଷ୍ଟ ଫୁଲ ତଥା ପନିପରିବାର ଉତ୍ପାଦନ ସେମାନଙ୍କର ଦୈନନ୍ଦିନ ଜୀବନ ମାତ୍ରା ହ୍ରାସ କରାଇବାରେ ମଧ୍ୟ ସାହାଯ୍ୟ କରୁଛି । ଆମ ଦେଶରେ ମଧ୍ୟ ଏହାର ପ୍ରସାର ହେଲାଣି । ଟିକିଏ ପରିଶ୍ରମ କରି ଘରର ଛାତ ଉପରେ ତଥା କାଠ ବାଲୁସମାନଙ୍କରେ ଆମେ ଏପରି ଗୁଣ ସହଜରେ କରି ପାରିବା ।

ଗୁଣ କରିବାର ପ୍ରଣାଳୀ—

ପୂର୍ବରୁ ବଞ୍ଚିତ ଯେଉଁ 'ମୁଖ୍ୟ ଦ୍ରବଣ' କଥା କୁହାଯାଇଅଛି, ସେହି ଦ୍ରବଣଟିର ପ୍ରସ୍ତୁତି ପାଇଁ ନିମ୍ନଲିଖିତ ରାସାୟନିକ ପଦାର୍ଥ ଗୁଡ଼ିକ ଦରକାର । ଯଥା—

	ଗ୍ରାମ୍
୧-ସୋଡ଼ିୟମ୍ ନାଇଟ୍ରେଟ୍	୮୦୦
୨-ପଟାସିୟମ୍ ସଲ୍‌ଫେଟ୍	୧୧୫
୩-ସୁପର ଫସଫେଟ୍ ଅଫ୍ ଲିମ୍‌ସ୍	୪୦୦
୪-ମେଗ୍ନେସିୟମ୍ ସଲ୍‌ଫେଟ୍	୨୫୦
୫-ବୋରିକ୍ ଏସିଡ୍	୧୫
୬-ମାଙ୍ଗାନିକ୍ ସଲ୍‌ଫେଟ୍	୭
୭-ଆଇରନ୍ ସଲ୍‌ଫେଟ୍	୮୫

ଦ୍ରବଣ (କ)—ଏହି ଦ୍ରବଣଟି ପ୍ରସ୍ତୁତ କରିବା ପାଇଁ ପ୍ରଥମ ଶ୍ରେଣୀର ରାସାୟନିକ ଦ୍ରବ୍ୟ ଗୁଡ଼ିକୁ ୧୧ ନମ୍ବର ଠାରୁ ୪ ନମ୍ବର ପର୍ଯ୍ୟନ୍ତ) ପରିମାଣ ମୁତାବକ ଓଜନ କରି ନେଇ ୪୫୦ ଲିଟର ଜଳରେ ଭଲ ଭାବରେ ଘାଣ୍ଟି ମିଶାଇଦେବାକୁ ହେବ ।

ଦ୍ରବଣ (ଖ)—ଏହି ଦ୍ରବଣଟି ତିଆରି କରିବା ପାଇଁ ଶ୍ରେଣୀ ତିନିଗୋଟି ରାସାୟନିକ ଦ୍ରବ୍ୟ ଦରକାର (୫ ନମ୍ବର ଠାରୁ ୭ ନମ୍ବର ପର୍ଯ୍ୟନ୍ତ) । ଠିକ୍ ଓଜନ କରି ପରିମାଣ ମୁତାବକ ରାସାୟନିକ ପଦାର୍ଥଗୁଡ଼ିକୁ ନେଇ ମାତ୍ର ଅଧ ଲିଟର ପାଣିରେ ମିଶାଇ ଭଲ ଭାବରେ ଘାଣ୍ଟି ଦ୍ରବଣଟି ପ୍ରସ୍ତୁତ କରିବାକୁ ହେବ ।

ଉପରୋକ୍ତ ଦୁଇ ଦ୍ରବଣର ପ୍ରସ୍ତୁତ ପରେ ବର୍ତ୍ତମାନ ଦ୍ରବଣ (ଖ)କୁ ମାତ୍ର ୧୫ ସି. ସି. ବା ମିଲିଲିଟର ନେଇ ଦ୍ରବଣ (କ)ରେ ମିଶାଇବାକୁ ହେବ । ଏହି ମିଶ୍ରିତ ଦ୍ରବଣଟି ହେଲେ ମୁଖ୍ୟ ଦ୍ରବଣ । ଏହି ଦ୍ରବଣଟିରେ ଗନ୍ଧ ବଢ଼ିବା ପାଇଁ ଯାହା ଯାହା ଦରକାର, ସେ ସମସ୍ତ ସୂକ୍ଷ୍ମ ଭାବରେ ସନ୍ତ୍ରିବେଶିତ ।

ଅଧ୍ୟାପକ, ରସାୟନ ବିଦ୍ୟା ବିଭାଗ,
ସାମନ୍ତ ଚନ୍ଦ୍ରଶେଖର ମହାବିଦ୍ୟାଳୟ
ପୁରୀ-୭୫୨୦୦୧

ବର୍ତ୍ତମାନ ଗୋଟିଏ କାଠ ବାକ୍ସ ନେଇ ତହିଁ ଭିତରେ ବାଲି କିମ୍ବା ଛୋଟ ଛୋଟ ପଥର ଖଣ୍ଡମାନ ନେଇ ଏକ ଶଯ୍ୟା ପ୍ରସ୍ତୁତ କରିବାକୁ ହେବ ।

ତା' ପରେ କୌଣସି ମଝି କିମ୍ବା ଗଛ ରୋପଣ କରି (ବିଶେଷତଃ ପନିପରିବା ଗଛ), ସେହି ପ୍ରସ୍ତୁତ ଦ୍ରବଣକୁ କିଛି ଅଂଶ ଡାକି ଶଯ୍ୟାଟିକୁ ସର୍ବଦା ଓଦା ରଖିବାକୁ ହେବ । ଉପରୋକ୍ତ ପ୍ରକ୍ରିୟାରେ ଦେଖା ଯାଇଛି ଯେ ଗଛ ବେଶ୍ ସୁନ୍ଦର ବଢ଼ୁଛି ଏବଂ ଫଳ ପ୍ରସ୍ତରେ ବିମଣ୍ଡିତ ହୋଇ ଶ୍ରମର ମୂଲ୍ୟ ପରିଶୋଧ କରୁଛି ।

ଏଠାରେ ଗୋଟିଏ କଥା ଉଲ୍ଲେଖଯୋଗ୍ୟ ଯେ, ଯେଉଁ ଦ୍ରବଣଟି ଆମେ କାଠ ବାକ୍ସରେ ଡାକି ଶଯ୍ୟାଟିକୁ ଓଦା ରଖୁଛୁ, ତାର ପୁନଃ ବ୍ୟବହାର ପାଇଁ କାଠ ବାକ୍ସ ତଳେ ଛୋଟ ଘୋଟ ଜଣା କରି ତା' ତଳେ ଆଉ ଏକ ପାତ୍ର ରଖି ତଳକୁ ଉଠି ଯାଇଥିବା ଦ୍ରବଣକୁ ପୁଣି ସଂଗ୍ରହ କରାଯାଇ ପାରେ ଓ ତାର ପୁନଃ ବିନିଯୋଗ ମଧ୍ୟ କରାଯାଇପାରେ ।



ମହାଜୀବୀ ସମବାୟ ସମିତିକୁ ଯାତ୍ରିକ ନୌକା ପାଇଁ ସାହାଯ୍ୟ

ଯାତ୍ରିକ ନୌକା ସାହାଯ୍ୟରେ ମାଛ ଧରିବା ଗୁଣି ବାଲେଶ୍ଵର ଜିଲ୍ଲାର କାର୍ଯ୍ୟାୟା ମହାଜୀବୀ ସମବାୟ ସମିତିକୁ ୫୦ଟି ଯାତ୍ରିକ ନୌକା ନିର୍ମାଣ କରିବା ପାଇଁ ୫୫ ଲକ୍ଷ ୩୫ ହଜାର ଟଙ୍କା ମଞ୍ଜୁର କରାଯାଇଛି । ତନ୍ମଧ୍ୟରେ ରାଜ୍ୟ ସରକାରଙ୍କ ତରଫରୁ ରିହାତି ବାବଦରେ ୧୬ ଲକ୍ଷ ୩ ହଜାର ଟଙ୍କା ଅନ୍ତର୍ଭୁକ୍ତ । ଅବଶିଷ୍ଟ ୩୯ ଲକ୍ଷ ୩୨ ହଜାର ଟଙ୍କା ବୃତ୍ତି ପୁନଃ ଅର୍ଥ ଉଦ୍‌ଗ୍ରାଣ ଓ ଉନ୍ନୟନ କର୍ପୋରେସନଙ୍କ ଦ୍ଵାରା ରାଜ୍ୟ ସମବାୟ ବ୍ୟାଙ୍କ୍ କରିଆରେ ଯୋଗାଇ ଦିଆଯିବ । ସମିତି ନିଜର ୧୦ଟି ନୂତନ ଯାତ୍ରିକ ନୌକା ନିର୍ମାଣ କରି ମାଛ ଧରୁଛନ୍ତି ଏବଂ ଆଉ ଅଧିକ ୧୩ଟି ଯାତ୍ରିକ ନୌକା ନିର୍ମିତ ହେଉଛି ।

ଏହି ଜିଲ୍ଲାର ରାଜରଣ୍ଡା ମହାଜୀବୀ ସମବାୟ ସମିତିକୁ ମଧ୍ୟ ୫୦ଟି ଯାତ୍ରିକ ନୌକା ସାହାଯ୍ୟରେ ସମୁଦ୍ର ମାଛ ଧରିବା ପାଇଁ ବୃତ୍ତି ପୁନଃ ଅର୍ଥ ଉଦ୍‌ଗ୍ରାଣ ଓ ଉନ୍ନୟନ କର୍ପୋରେସନ ୫୫-୩୫ ଲକ୍ଷ ଟଙ୍କା ମଞ୍ଜୁର କରିଛନ୍ତି । ରାଜ୍ୟ ସରକାର ଏହି ସମିତିକୁ ରିହାତି ଆକାରରେ ୧୬ ଲକ୍ଷ ୩ ହଜାର ଟଙ୍କା ଦେବେ । ଉକ୍ତ ସମିତି ୧୦ଟି ଯାତ୍ରିକ ନୌକା ସାହାଯ୍ୟରେ ସମୁଦ୍ର ମାଛ ଧରୁଛନ୍ତି ।

ଏହା ବ୍ୟତୀତ ଯାତ୍ରିକ ନୌକା ସାହାଯ୍ୟରେ ସମୁଦ୍ର ମାଛ ଧରିବା ଗୁଣି ଆଉ ଦୁଇଟି ନୂତନ ସଂସ୍ଥା ଯଥା:—ମା-ଧାମରେ ମହାଜୀବୀ ସମବାୟ ସମିତି ଓ ଅନ୍ତରଙ୍ଗ ମହାଜୀବୀ ସମବାୟ ସମିତିକୁ ବୃତ୍ତି ପୁନଃ ଅର୍ଥ ଉଦ୍‌ଗ୍ରାଣ ଓ ଉନ୍ନୟନ କର୍ପୋରେସନ ମଧ୍ୟ ଅର୍ଥ ମଞ୍ଜୁର ପାଇଁ ସମ୍ମତି ଦେଇଛନ୍ତି । ସେମାନେ ସର୍ବମୋଟ ୬୭ଟି ଯାତ୍ରିକ ନୌକା ମାଛଧରା କାର୍ଯ୍ୟରେ ବ୍ୟବହାର କରିବେ ।

ମଞ୍ଚ ଓ ବେତାର ନାଟ୍ୟକଳା

ଶ୍ରୀ ଯତୀନ ଦାସ

ମନୋରଞ୍ଜନ ଦୃଷ୍ଟିରୁ ମଞ୍ଚ ନାଟକ ଏବଂ ବେତାର ନାଟକର ଲକ୍ଷ୍ୟ ଏକା ହେଲେ ମଧ୍ୟ ଏଗୁଡ଼ିକର ପରିବେଷଣ ପଦ୍ଧତି ସଂପୂର୍ଣ୍ଣ ଭିନ୍ନ । ଏପରିକି ନାଟ୍ୟ ରଚନା ଏବଂ ଅଭିନୟ ଦିଗରୁ ମଧ୍ୟ ଦୁଇଟି ମଧ୍ୟରେ କୌଣସି ସାମଞ୍ଜସ୍ୟ ନାହିଁ । ଯାଦିକ ଶୁଭୁରୀ ଏବଂ ଅଦୃଶ୍ୟ ମାନବର ଦାହାଦୂରୀ ହେଉଛି ବେତାର ନାଟକର ବିଶେଷତ୍ୱ । ସେଇଥି ପାଇଁ ବେତାର ନାଟ୍ୟ ଶିଳ୍ପ ଏକ ସ୍ୱତନ୍ତ୍ର କଳା ରୂପେ ବିବେଚିତ ହୁଏ । ଏହାର ସବିଶେଷ କାରଣ ଜାଣିବାକୁ ହେଲେ ମଞ୍ଚ ନାଟକଠାରୁ ବେତାର ନାଟକ କେଉଁ କେଉଁ ବିଷୟରେ ଭିନ୍ନ, ପ୍ରଥମେ ସେ ବିଷୟ ଆମେ ଜାଣିବା ଦରକାର ।

ଉଲ୍ଲେଖିତ ହୋଇ ତା ନିଜ ସ୍ଵାର ତତ୍ତ୍ୱ ଚିପି ମାରି ପକେଇଲା, ଅଥବା ହାକିମଙ୍କ ହୁକୁମରେ ପୁଲିସ୍ ଆସାମୀ ହାତରେ ହାତକଡ଼ା ଓ ଅଧାରେ ଦଉଡ଼ି ବାନ୍ଧି କୋର୍ଟରେ ଆଣି ହାଜର କଲା । ଏସବୁ ଘଟଣା ପ୍ରେକ୍ଷାଳୟ ଭିତରେ ଦର୍ଶକମାନଙ୍କ ଆଖି ଆଗରେ ଘଟିଲା । ସେମାନେ ସବୁ ଦେଖିଲେ, ସବୁ ଶୁଣିଲେ, ଫଳରେ ଘଟଣା ଉପଲବ୍ଧି କରିବାରେ ସେମାନଙ୍କୁ କୌଣସି ଅସୁବିଧା ହେଲା ନାହିଁ । କିନ୍ତୁ ବେତାର ନାଟକ ହେଉଛି କେବଳ ଶ୍ରୁତିଗୋଚର ହେଉଥିବା ଅଦୃଶ୍ୟ ମାନବର ଦାହାଦୂରୀ । ଶୁଣିବା, ଉପଲବ୍ଧି କରିବା ଏବଂ ବିଷୟବସ୍ତୁ ବିଷୟରେ କଳ୍ପନା କରିବା ବ୍ୟତୀତ ଦେଖିବାର କୌଣସି ଉପାୟ ନାହିଁ ।

ଗୋଟିଏ କାଳ୍ପନିକ ଘଟଣାକୁ ଅଭିନୟ ଦ୍ୱାରା ଜୀବନ୍ତ ରୂପ ଦେବା ପାଇଁ ଯେଉଁ ଆନୁସଂଗିକ ପରିବେଶ ଆବଶ୍ୟକ ହୁଏ ବେତାର ନାଟକରେ ସେପରି ପରିବେଶ ସୃଷ୍ଟିର ସୁବିଧା ନାହିଁ । ମଞ୍ଚ ନାଟକରେ ନାନା ପ୍ରକାର ସିନ୍, ସିନେରି ଅଛି, ମଞ୍ଚ ଉପକରଣ ରହିଛି, ବିଭିନ୍ନ ରଙ୍ଗର ଲଲଟ୍ ବ୍ୟବସ୍ଥା ଅଛି, ଷ୍ଟେଜ ପଛରେ ଆର୍ଟିଷ୍ଟମାନଙ୍କର ପ୍ରସାଧନକର୍ମ (ସିନ୍ ଡ୍ରମ୍) ଏବଂ ସାମନାରେ ଦର୍ଶକମାନଙ୍କ ସକାଶେ ବସିବାର ମଧ୍ୟ ସ୍ଥାନ ରହିଛି । ହେଲେ ରେଡ଼ିଓରେ, କେବଳ ଗୋଟିଏ ଫାକାରୁମ୍, ଗୋଟିଏ ବିନା ଯୋଡ଼ିଏ ମାଇକ୍ରୋଫୋନ୍ ଏବଂ ବସିବା ଲାଗି କେଉଁ ଖଣ୍ଡ ତେସାର ଛଡ଼ା, ଅଭିନୟରେ ସହାୟକ ହୋଇ ପାରିଲା ଭଳି ଅନ୍ୟ କୌଣସି ଜିନିଷପତ୍ର ସେଠାରେ ନାହିଁ । କେବଳ କଣ୍ଠ ହେଉଛି ବେତାର ଶିଳ୍ପର ଏକ ମାତ୍ର ଉପାଦାନ । ସ୍ୱସଙ୍ଗତ ଗଢ଼େଇ କରାଯାଇ ପାରେ ସେ ରେଡ଼ିଓ ଆର୍ଟିଷ୍ଟମାନଙ୍କୁ ବେତାର ଶିଳ୍ପ ଏବଂ ଟେଲିଭିଜନ ଆର୍ଟିଷ୍ଟମାନଙ୍କୁ ଟାଲେଣ୍ଟ ବୁହାଯାଏ ।

ବେତାର ନାଟକର ଭାଷା, ଶବ୍ଦ ଯୋଜନା, ଉଚ୍ଚାରଣ ଓ ପରିବେଷଣ କରିବାର ଟେକ୍ନିକ୍ ମଧ୍ୟ ମଞ୍ଚକଳା ଅପେକ୍ଷା ଭିନ୍ନ । ମଞ୍ଚ ନାଟକ ଦର୍ଶକମାନଙ୍କ ସ୍ତରୀ ଏବଂ ଗପ ଓ ଉପନ୍ୟାସ ପାଠକମାନଙ୍କ ସକାଶେ ଲେଖାହୁଏ । ଏସବୁର ରଚନା ପ୍ରଭାବ ଆଖିଦ୍ୱାରା ଗ୍ରହଣ କରାଯାଏ, ହେଲେ ବେତାର ନାଟକର ପ୍ରଭାବ, କେବଳ ଶ୍ରୁତି ମାଧ୍ୟମରେ ଗ୍ରହଣ କରିବା ବ୍ୟତୀତ ଅନ୍ୟ କୌଣସି ଉପାୟ ନାହିଁ ।

ଏ ସଂପର୍କରେ ବ୍ରିଟିଶ ବୁକ୍‌କାଷ୍ଟିଂ ସର୍ଭିସ୍ (ବି. ବି. ସି.)ର ନାଟକ ବିଭାଗୀୟ ଡ଼ାଇରେକ୍ଟରଙ୍କ ମତ ହେଉଛି—“Broad-Casting is simply another medium of telling a story. The novelist uses the medium of words. The theatre uses the medium of living actors. The cinema uses the medium of camera and broad-casting uses that of the microphone.”

ମଞ୍ଚ ନାଟକରେ ଦୃଶ୍ୟର ତୁଲ ପ୍ରକାର ହିସା ରହିଛି । ସେଇଥିପାଇଁ ଷ୍ଟେଜ ଉପରେ ଯାହାସବୁ ଘଟଣା ଘଟେ, ଦର୍ଶକମାନେ ସେସବୁ ପ୍ରତ୍ୟକ୍ଷ ଭାବରେ ଦେଖନ୍ତି ଏବଂ ନଟ-ନ ଟୀମାନଙ୍କ କଥାବାର୍ତ୍ତା ସ୍ୱଳ୍ପ ଭାବରେ ଶୁଣି ପାରନ୍ତି । ଉଦାହରଣ ସ୍ୱରୂପ କଣେ ଲେକ, ଆଉ ଜଣକ ଯେତେବେଳେ ଛୁରା ଭୁଣ୍ଡି ଦେଇ ପକେଇଲା, କିମ୍ବା କଣେ

ମାଇକ୍ରୋଫୋନ୍ର ବିନା ସାହାଯ୍ୟରେ ବେତାର ଶିଳ୍ପୀ ସ୍ୱର ଶ୍ରୋତାମାନଙ୍କ ପାଖରେ ପହଞ୍ଚିବା କଦାପି ସଂଭବ ନୁହେଁ । ଯେହେତୁ ବେତାର ନାଟକ କେବଳ ଶ୍ରୁତି ମାଧ୍ୟମ ଉପରେ ନିର୍ଭର କରେ, ଶୁଣିବା ବ୍ୟତୀତ ନାଟକର ରସ ଆସ୍ୱାଦନ କରିବାର ଅନ୍ୟ କୌଣସି ଉପାୟ

୧୫ । ସେଇଥି ଯୋଗୁଁ କେବଳ ଗାଣା, ଧୂଳି ଓ ସଂଗୀତ
ସଂଯୋଜନା ଦ୍ୱାରା ନାଟକର ବିଷୟବସ୍ତୁଗୁଡ଼ିକୁ ଏଭଳି
ଏହର. ସରଳ ରାମରେ ଚିତ୍ରଣ କରାଯାଇ ବୁଝାଣା
ହୁଏ. ଶ୍ଳୋକମାନେ ଆଣିତେ ନଦେଖିଲେ ମଧ୍ୟ ନାଟକ
ର ପ୍ରଭାବ କରିବା ସେମାନଙ୍କ ପକ୍ଷରେ ଆଦୌ କଷ୍ଟକର
ହୁଏ ନାହିଁ । ଉଦାହରଣ :

ଅଜୟବାବୁ ତଣେ ରିଚାୟାର୍ତ୍ ମାଜିଷ୍ଟ୍ରେଟ । ବୟସ
ପ୍ରାୟ ପଞ୍ଚାଷଠି କିମା ତା'ଠାରୁ ଚିକିଏ ବେଶି ହୋଇପାରେ ।
ତଦାମୁଣ୍ଡ, ଆଖିରେ ଆଠ ମିଲିମିଟର ମୋଟା ବଳା
ପ୍ରେମ୍ଭର ଚକ୍ଷୁମା । ଆରାମ ଚେୟାରରେ ବସି ସେ ସକାଳ
ଖବର ଜାଗଜ ରପରେ ଆଖି ବୁଲାଇ ଥିଲେ । ସେତିକି
ଧେନେ ଅବିନାଶ ବାବୁ ଆସି ପହଞ୍ଚିଲେ । ଅଜୟବାବୁ,
ଅବିନାଶ ବାବୁଙ୍କର ଘନିଷ୍ଠ ବନ୍ଧୁ । ବହୁ ଦିନ ପରେ ତାକୁ
ଦେଖି ଅଭୟ ବାବୁ ଭାରି ଖୁସି ହେଲେ । ସୁକରକୁ
ଡାକି କହିଲେ, 'ମକରା, ମା'କୁ କହ ଅବିନାଶ ବାବୁ
ଆସିଛନ୍ତି । ଆଉ ଶୁଣ, ଦିକପ୍ ଗରମ୍ ଶୁ ଦେଇ ଯା....

ମକରା ଶୁ ଦେଇଗଲା । ଅଜୟବାବୁ ସିଗାରେଟଟିଏ
ଧରେଇ କଥାଟା ନିଜେ ଆରମ୍ଭ କଲେ । ବୁଝିଲେ
ଅବିନାଶ ବାବୁ, ସୁକରଟିଏ ଉଠିବାକୁ ବାଧ୍ୟ ହେଲି ।
ଆକର ହାଇ ବୁଡ଼ ପ୍ରେସର, ବେଶି ପରିଶ୍ରମ କରିବାକୁ
ଡାକର ମନା କରିଛନ୍ତି । ତା ନହୋଇଥିଲେ, ଆଜିକାଲି
ଯାହା ଦିନକାଳ ପଢ଼ିଛି, ସେଥିରେ ସୁକର ରଖିବାର
ମୋର ଆଦୌ ଇଚ୍ଛା ନଥିଲା, ଇତ୍ୟାଦି.....ଇତ୍ୟାଦି ।

ମଞ୍ଚ ନାଟକରେ ଏଇ ଡାଇଲଗ୍ କେଉଁପଦ ନକହି-
ଥିଲେ ମଧ୍ୟ ନିର୍ଦ୍ଦୟାଳ ଆଆନ୍ତା । କିନ୍ତୁ ବେତାର ନାଟକରେ
ଏ ସବୁର ପ୍ରୟୋଜନ ଅଛି । କାରଣ ଅଭୟ ବାବୁ
ଧେରତକ ଡାଇଲଗ୍ କହି ନଥିଲେ ମକରା ସୁକର କିମା
ଅନ୍ୟ କେହି, ଯେଉଁଠି ନାଟକର ଶ୍ଳୋକମାନଙ୍କ ପାଖରେ
ସେ କଥା ଅଜ୍ଞାତ ରହି ଯାଇ ଆଆନ୍ତା । ମଞ୍ଚନାଟକର
ଦର୍ଶକମାନେ, ମକରାର ପୋଷାକ, ମେକ୍‌ଅପ୍ ଓ ତାର
ଡଙ୍ଗ ଡାଙ୍ଗ ଦେଖି ସୁକର ବୋଲି ଠଉରେଇ ପାରି ଆଆନ୍ତେ ।

ମଞ୍ଚ ନାଟକରେ ସେତିକି ସୁବିଧା ଅଛି, ସେତିକି
ଅସୁବିଧା ମଧ୍ୟ ରହିଛି । ମଞ୍ଚ ଉପରେ ଘୋଡ଼ା ଦୋଡ଼ିବା,
ବିମାନ ଉଡ଼ିବା, ବୋମା ପକେଇବା, ପ୍ରଭୃତି କେତେକ
ଦୃଶ୍ୟ ଦେଖାଇବା ସମ୍ଭବ ନୁହଁ । କିନ୍ତୁ ବେତାର
ନାଟକରେ ଏସବୁ ଆଡ଼ି ସହଜ କଥା । ସେହିଭଳି ଘନ ଘନ
ଦୃଶ୍ୟ ପରିବର୍ତ୍ତନ କରିବା ମଧ୍ୟ ମଞ୍ଚ ନାଟକର ଗୋଟିଏ
ବିଷମ ସମସ୍ୟା ।

ମଞ୍ଚ ନାଟକର ଜଣେ ଅଭିନେତା ରାଜକୀୟ
ପୋଷାକ ପିନ୍ଧି ପ୍ରଥମ ଦୃଶ୍ୟରେ ଅଭିନୟ କର ପରେ,
ତତ୍ପରଶୀତ ତାକୁ ଯୁଦ୍ଧ ପୋଷାକ ପିନ୍ଧେଇ ଦ୍ୱିତୀୟ ଦୃଶ୍ୟରେ
ଗଣେଶପୁତ୍ର ପିଠେଇବା ସହଜ କାମ ନୁହଁ । ସେଇଥି
ପାଇଁ ନାଟକ ରଚନା କରବେଳେ ନାଟ୍ୟକାରକୁ ଏ

ବିଷୟଟି ପ୍ରତି ବିଶେଷ ଧ୍ୟାନ ଦେବାକୁ ପଡ଼େ । ବେତାର
ନାଟକର ବେଶଭୂଷାର କୌଣସି ସମସ୍ୟା ନାହିଁ ।
ବେତାର ଅଭିନେତାମାନେ ନିଜ ନିଜର ସାଧାରଣ
ପୋଷାକ ପିନ୍ଧି ରାଜା ମହାରାଜାଠାରୁ ଆରମ୍ଭ କରି ଦାଣ୍ଡର
ରିଖାରୀ ପର୍ଯ୍ୟନ୍ତ ବିଭିନ୍ନ ରୂମିକାରେ ଅଭିନୟ କରନ୍ତି ।
ଯୁଦ୍ଧ ସକାଶେ ରଣ ସଜ୍ଜାର ପ୍ରୟୋଜନ ହୁଏ ନାହିଁ ।
ବିନା ହତ୍ୟାରେ ସେମାନେ ଯୁଦ୍ଧ ଜୟ କରନ୍ତି ।

ଦୃଶ୍ୟ ପରିବର୍ତ୍ତନର ଅସୁବିଧା ଯୋଗୁଁ ବିଶେଷ କରି
ଅତୀତ ଜୀବନର ଘଟଣାବଳୀ ପ୍ରତ୍ୟକ୍ଷ ଭାବରେ ମଞ୍ଚ
ନାଟକରେ ରୂପାୟିତ କରିବା ସଂଭବ ହୋଇ ପାରେ ନାହିଁ ।
ସେଇଥି ପାଇଁ ସେସବୁ ସଂକ୍ଷିପ୍ତ ଦ୍ୱାରା ପ୍ରକାଶ କରାଯାଏ ।
କିନ୍ତୁ ବେତାର ନାଟକରେ ପ୍ରୟୋଜନ ହେଲେ ଏସବୁକୁ
ପ୍ରତ୍ୟକ୍ଷ ରୂପରେ ପରିବେଷଣ କରାଯାଇ ପାରେ ।
ଏଥି ସକାଶେ "ପୁଣ୍ୟବେଦ୍ ବା ପୁଣ୍ୟ-ଦୃଶ୍ୟର" ବ୍ୟବହାର
ରହିଛି । ଏହାକୁ ବିରତାବସ୍ଥାଦୃଶ୍ୟ ବୋଲି ମଧ୍ୟ
ବୁଝାଯାଇପାରେ ।

ମଞ୍ଚ ନାଟକ ପାଇଁ ଦର୍ଶକମାନଙ୍କୁ ଟିକଟ ସଂଗ୍ରହ
କରିବାକୁ ପଡ଼େ । କୌଣସି କାରଣରୁ ଅଭିନୟ ଯଦି
ସେମାନଙ୍କୁ ଭଲ ନଲରେ ଯେହେତୁ ସେମାନେ ଟକା
ଖର୍ଚ୍ଚ କରି ଆଆନ୍ତି, ସେଇଥି ଯୋଗୁଁ ନାଟକ ଶେଷ ନହେବା
ପର୍ଯ୍ୟନ୍ତ ବାଧ୍ୟ ହୋଇ ଅପେକ୍ଷା କରନ୍ତି । କିନ୍ତୁ ବେତାର
ନାଟକର ଶ୍ଳୋକମାନଙ୍କ ପକ୍ଷରେ ଏପ୍ରକାର କୌଣସି
ବନ୍ଧନ ନଥାଏ । ନାଟକ ଶୁଣିବା ସକାଶେ ସେମାନଙ୍କୁ
ପଇସା ଖର୍ଚ୍ଚ କରିବାକୁ ପଡ଼େ ନାହିଁ । ନିଜ ନିଜ ଘରେ
ନିଜର ପରିବାର ଏବଂ ବନ୍ଧୁବାନ୍ଧବମାନଙ୍କ ଗହଣରେ
ବସି ସେମାନେ ନାଟକ ଶୁଣନ୍ତି ।

ମୁଗୁରୁ ଯଦି ବେତାର ନାଟକର ବିଷୟବସ୍ତୁ କିମ୍ବା
ଅଭିନୟ, ସେମାନଙ୍କ ମନରେ ରେଖାପାତ ନକରେ କିମ୍ବା
ନିରସତାର ସାମାନ୍ୟ ସୂଚନା ମିଳେ, ତାହାହେଲେ ନାଟକ
ଶୁଣିବା ପାଇଁ ସେମାନଙ୍କୁ କେହି ବାଧ୍ୟ କରି ପାରିବେ
ନାହିଁ । ସେମାନେ ରେଡ଼ିଓ ବନ୍ଦ କରିଦେବେ କିମ୍ବା
ମିଟର ବଦଳାଇ ଅନ୍ୟ ପ୍ରୋଗ୍ରାମ ଶୁଣିବେ । ଏହି ସବୁ
କାରଣରୁ ମଞ୍ଚନାଟକ ତୁଳନାରେ ବେତାର ନାଟକର
ଦାୟିତ୍ୱ ଅପେକ୍ଷାକୃତ ବେଶି ।

ଅଭିନୟ ଦିଗରୁ ମଧ୍ୟ, କାହାରି ସହିତ କାହାରି
ସାମଞ୍ଜସ୍ୟ ନାହିଁ । ମଞ୍ଚ ନାଟକରେ ସାଧାରଣତଃ ଚଡ଼ା
ଗଳାରେ ଅଭିନୟ କରିବାକୁ ହୁଏ । ଏପରିକି ପ୍ରେମ କିମ୍ବା
ପ୍ରତ୍ୟକ୍ଷ ଦୃଶ୍ୟରେ ମଧ୍ୟ ବଡ଼ ପାଟିରେ ନକହିଲେ
ପ୍ରେକ୍ଷାଳୟର ଶେଷ ଧାଡ଼ିରେ ବସିଥିବା ଦର୍ଶକମାନେ
ଶୁଣି ପାରନ୍ତି ନାହିଁ ।

ବେତାର ନାଟକରେ ଏସବୁ ଅସାଧାରଣ ମନେ ହୁଏ ।
ମଞ୍ଚ ଅପେକ୍ଷା ଯାତ୍ରାରେ ଆହୁରି ଚଡ଼ାଗଳା ଦରକାର ହୁଏ,
କିନ୍ତୁ ରେଡ଼ିଓରେ କେବଳ ମାଇକ୍ ପିଟିଂ ବା ମାଇକ୍

ଉପଯୋଗୀ ଉଚ୍ଚା ବ୍ୟତୀତ ତୃତୀୟା ବିଶେଷ କାମ ଦିଏ ନାହିଁ । କେବଳ ଏଇଥିଯୋଗୁଁ ମଞ୍ଚ ଓ ଯାତ୍ରା କ୍ରମରେ ପ୍ରତ୍ୟାତନାମା କଳାକାରମାନେ ଦେବୀର ନାଟକରେ ବିଶେଷ ସାପରାଧ୍ୟ ଅର୍ଜନ କରି ପାରନ୍ତି ନାହିଁ । ରେଡ଼ିଓ ନାଟକରେ ସ୍ଲେକପ୍ରିୟ ସିନେମା ଆର୍ଟିଷ୍ଟମାନଙ୍କର ମଧ୍ୟ ବ୍ୟର୍ଥତାର ଦୃଷ୍ଟାନ୍ତ ରହିଛି ।

ସି-୧୩୦ ସାରଥ୍ ମୋଡିବାଲ୍
ନୂଆଦିଲ୍ଲୀ-୧୧୦୦୨୧

ମୋଟ ଉପରେ ରଚନା, ପ୍ରଯୋଜନା, ଅଭିବ୍ୟକ୍ତି ତଥା ପରିବେଷଣ କରିବାର ଟେକ୍ନିକ୍ ଏହିସବୁ ଦୃଷ୍ଟିରୁ ମଞ୍ଚ ଏବଂ ଦେବୀର ନାଟକ ମଧ୍ୟରେ ଯଦି ତୁଳନାତୁଳ ବିଶ୍ଳେଷ କରାହୁଏ ତାହାହେଲେ ଏକଥା ନିଃସନ୍ଦେହରେ କୁହାଯାଇ ପାରିବ ଯେ ରେଡ଼ିଓ ନାଟ୍ୟ ଶିଳ୍ପ ଏବଂ ମଞ୍ଚ ନାଟ୍ୟ ଶିଳ୍ପ ମଧ୍ୟରେ କୌଣସି ସାମଞ୍ଜସ୍ୟ ନାହିଁ ।



ଓଡ଼ିଶାରେ ପରିବାର କଲ୍ୟାଣ କାର୍ଯ୍ୟକ୍ରମର ସଫଳତା

୧୯୭୮-୭୯ ଆର୍ଥିକ ବର୍ଷରେ ଗର୍ଭ ନିରୋଧ ଅସ୍ତ୍ରୋପସ୍ଥର ଏକ ଉତ୍ପତ୍ତି ଚର୍ଯ୍ୟ

୧୯୭୮-୭୯ ଆର୍ଥିକ ବର୍ଷରେ ଆମ ରାଜ୍ୟରେ ୧,୦୩,୯୮୪ ଗର୍ଭ ନିରୋଧ ଅସ୍ତ୍ରୋପସ୍ଥର କରାଯାଇଛି । ୭୮,୩୦୧ ବିବାହିତା ମହିଳାଙ୍କ ଉତ୍ପତ୍ତି ନିରୋଧ ଅସ୍ତ୍ରୋପସ୍ଥର (Tubectomy) ଏହାର ଅନ୍ତରାଳ ।

ସତୀନ ଜନ୍ମରେ ବ୍ୟବଧାନ ରକ୍ଷା କରିବା ଉର୍ଦ୍ଧ୍ୱ ଉତ୍ପତ୍ତି ଆର୍ଥିକ ବର୍ଷରେ ୧୪,୦୧୭ ଜଣ ବିବାହିତା ମହିଳା ମୃତ୍ ଓ ୫,୫୬୪ ଜଣ ବିବାହିତା ମହିଳା କପର ଟି (Cut) ଗ୍ରହଣ କରିଛନ୍ତି ।

ଏହା ଛଡ଼ା ଉତ୍ତ ବର୍ଷରେ ବିବାହିତ ବ୍ୟକ୍ତିଙ୍କୁ ୩,୭୭୨,୪୨୮ ନିରୋଧ, ୩,୪୧୭ ଫେଣ ବଟିକା, ୮୨୯ ଡେଲିଭିମ୍ ଓ ୧୪ ପାଇବା ବଟିକା ଆଦି ଗର୍ଭ ନିରୋଧ ଉପକରଣ ବ୍ୟବହାର କରାଯାଇଛି ।

ଆମ ମଧ୍ୟ ଅବାଧିତ ଶିଶୁ ଜନ୍ମରୁ ଅବ୍ୟାହତ ପାଇବା ଉର୍ଦ୍ଧ୍ୱ ୧୦,୫୭୭ ମହିଳା ଉତ୍ତ ବର୍ଷରେ ଆଇନାନୁମୋଦିତ ଗର୍ଭପାତ କରାଇଛନ୍ତି ।

ଆନ୍ତର୍ଜାତିକ ଶିଶୁବର୍ଷ ଉପଲକ୍ଷେ

ଶିଶୁର ଖାଦ୍ୟ ସମସ୍ୟା

ଶ୍ରୀ କଶୋର ସ୍ୱାଇଁ

ଶିଶୁର ସ୍ୱାଭାବିକ ଶରୀର ଗଠନ ଓ ଭରମ ସ୍ୱାସ୍ଥ୍ୟ ଲାଭି ବିଭିନ୍ନ ପୁଷ୍ଟିକର ଖାଦ୍ୟ ଆବଶ୍ୟକ । ଏଭଳି ଖାଦ୍ୟରେ ପ୍ରୋଟିନ୍, ଚର୍ବି, କାର୍ବୋହାଇଡ୍ରେଟ୍, ଖଣିଜ ଲବଣ ଏବଂ ଭିଟାମିନ୍ ଆଦି ରହିବା ଆବଶ୍ୟକ । କେବଳ ମା-ସପେଶୀ ଓ ଅନ୍ୟାନ୍ୟ ଚିପୁ ଗଠନ ପାଇଁ ନୁହେଁ, ସଜୀବ ଯୌଗିକ ପଦାର୍ଥ ଯଥା ଏନ୍‌ଜାଇମ୍ ଓ ହରମୋନ୍‌ଗୁଡ଼ିକର ଗଠନ ପାଇଁ ତଥା ବଢ଼ିବା ସଂକ୍ରମଣ ରୋଗର ନିରବଚ୍ଛିନ୍ନ ପ୍ରତିରୋଧ କରୁଥିବା ରକ୍ତର ବିଶେଷ ପ୍ରୋଟିନ୍ ପଦାର୍ଥ ଗୁଡ଼ିକର ଗଠନ ଲାଗି ମଧ୍ୟ ପ୍ରୋଟିନ୍‌ର ଆବଶ୍ୟକତା ରହିଛି । ପଶୁଜାତ ଖାଦ୍ୟର ସମାନ ମୂଲ୍ୟ ବିଶିଷ୍ଟ ପ୍ରୋଟିନ୍ ଖାଦ୍ୟ ଖାଇଲେ ଶିଶୁର ଶରୀରରେ ସଜୀବ ପଦାର୍ଥ ଗଠିତ ହୋଇପାରେ । ପଶୁଜାତ ପ୍ରୋଟିନ୍‌ରେ ସମସ୍ତ ଆବଶ୍ୟକୀୟ ଆମିନୋ ଏସିଡ୍ ରହିଛି ; କିନ୍ତୁ ଆମ ସମାଜରେ ଅଧିକାଂଶ ପରିବାର ଶିଶୁକୁ କେବଳ ପଶୁଜାତ ପ୍ରୋଟିନ୍ ଦେବା ସଂଭବ ହୋଇ ପାରୁନାହିଁ । ବେଶ୍ ପ୍ରତି ୧୦ ଗ୍ରାମ୍ ପଶୁଜାତ ପ୍ରୋଟିନ୍ ସହ ପ୍ରାୟ ୩୦ ଗ୍ରାମ୍ ପରିପରିବା କାତୀୟ ପ୍ରୋଟିନ୍ ଶିଶୁକୁ ଖାଇବାକୁ ଦେବା ଉଚିତ । ଶରୀରର ପ୍ରତି ୧ କିଲୋଗ୍ରାମ୍ ଓଜନ ପାଇଁ ୧ ବର୍ଷର ପିଲାମାନଙ୍କୁ ୩୫ ଗ୍ରାମ୍ ରୁ ୪ ଗ୍ରାମ୍ ପର୍ଯ୍ୟନ୍ତ, ୧ ବର୍ଷରୁ ୫ ବର୍ଷର ପିଲାଙ୍କ ପାଇଁ ୨୫ ଗ୍ରାମ୍ ରୁ ୩ ଗ୍ରାମ୍, ୫ ବର୍ଷରୁ ୧୦ ବର୍ଷ ପିଲାଙ୍କ ପାଇଁ ୨୫ ଗ୍ରାମ୍ ପ୍ରୋଟିନ୍ ଆବଶ୍ୟକ । ଦେହର ସମାନ ଓଜନ ପାଇଁ ଶରୀରତା ଓ ପ୍ରସୂତି ହୀନାମାନଙ୍କ ପକ୍ଷେ ୨ ଗ୍ରାମ୍ ପ୍ରୋଟିନ୍ ଆବଶ୍ୟକ । ଭରଣତା ଓ ପ୍ରସୂତୀ ସ୍ତ୍ରୀମାନେ ଆବଶ୍ୟକ ପରିମାଣରେ ପ୍ରୋଟିନ୍ ନପାଇଲେ ଛୁଣ୍ଟର ଆଭ୍ୟନ୍ତରୀଣ ବିକାଶ ଏବଂ ନିର୍ଦ୍ଦୀର ଶିଶୁର ସ୍ୱାସ୍ଥ୍ୟ ବ୍ୟାହତ ହୋଇଥାଏ । ପ୍ରତି ୧୦୦ ଗ୍ରାମ୍ ମା-ସରେ ମାତ୍ର ୧୨୯ ଗ୍ରାମ୍ ପ୍ରୋଟିନ୍ ଥିବା ସ୍ତନ ପରିପରିବା ମଧ୍ୟରେ ମଟର ଓ ବିନ୍‌ରେ ୨୧୪ ଗ୍ରାମ୍ ପ୍ରୋଟିନ୍ ଥାଏ । ସେହିପରି ଗାଈ ଦୁଧରେ ୩୦ ଗ୍ରାମ୍, ହେନି ଦୁଧରେ ୩୩ ଗ୍ରାମ୍, ମାଛରେ ୧୮୭ ଗ୍ରାମ୍, ଅଣ୍ଡାରେ

୧୨୮ ଗ୍ରାମ୍ ପ୍ରୋଟିନ୍ ଥାଏ । ପନି ପରିବା ମଧ୍ୟରେ ଗାଈର ଓ ବିଲ୍ଡି ବାଇଗଣରେ ୧୧ ଗ୍ରାମ୍, ଶୁଖିଲା ମଟର ବା ଚଣାରେ ୨୩୮ ଗ୍ରାମ୍, ଆଳୁରେ ୧୮ ଗ୍ରାମ୍ କୋବିରେ ୨୪ ଗ୍ରାମ୍, ପନିପରିବା ଝୋଳରେ ୦୩ ଗ୍ରାମ୍ ଓ ଗହମରେ ୧୨୬ ଗ୍ରାମ୍ ପ୍ରୋଟିନ୍ ରହିଥାଏ ।

ସେହିପରି ଶିଶୁର ଶରୀର ଗଠନ ପାଇଁ ଭିଟାମିନ 'ସି'ର ପ୍ରୟୋଜନ ହୋଇଥାଏ । ଭିଟାମିନ୍ 'ସି'କୁ ଆସୋର୍ବିକ୍ ଏସିଡ୍ ମଧ୍ୟ କୁହାଯାଏ । ଭିଟାମିନ୍ 'ସି'ର ଅଭାବରେ ଶିଶୁର ସାର୍ବି ନାମକ ରୋଗ ଆକ୍ରମଣ କରେ । ଯେଉଁ ଶିଶୁ ବହୁଦିନ ଧରି ଫଳ ଓ ତରଳା ପନି ପରିବା ଖାଆନ୍ତି ନାହିଁ, ସେମାନେ ହିଁ ଏ ରୋଗରେ ଆକ୍ରାନ୍ତ ହୋଇଥାନ୍ତି । ବର୍ତ୍ତମାନ ଦେଖାଯାଉଛି ଯେ ଅପରିଶୁଦ୍ଧ ଦୁଧଧାତ ଖାଦ୍ୟ ଖାଇ ଶିଶୁମାନେ ଏହି ରୋଗରେ ପଡ଼ୁଛନ୍ତି । ସାଉଁର ଲକ୍ଷଣ ହେଉ ରକ୍ତହୀନତା, ଦାନ୍ତ ମୂଳରୁ ରକ୍ତ ବାହାରିବା, ରୋଗ ପ୍ରତିରୋଧ କରିବାର କ୍ଷମତାର ହ୍ରାସ, ଇତ୍ୟାଦି । ଲେମ୍ବୁଜାତୀୟ ଫଳ, ଆପେଲ, ଚିଲ୍ଡି ବାଇଗଣ, ଆଳୁ, ବିସ୍‌ନିସ୍, ମେଥି ଓ ସକାକର ସୂକ୍ଷ୍ମକିରଣରେ ମଧ୍ୟ ଭିଟାମିନ୍ 'ସି' ରହିଛି । ପ୍ରତ୍ୟେକ ଶିଶୁ ପାଇଁ ଦୈନିକ ପ୍ରାୟ ୫୦ ମିଲିଗ୍ରାମ୍ ଭିଟାମିନ୍ 'ସି' ଦରକାର ଓ ଛୁଇଁ ଯିବା ବୟସ ହେଲେ ପିଲାକୁ ୭୦ରୁ ୭୫ ମିଲିଗ୍ରାମ୍ ଆବଶ୍ୟକ ହୋଇଥାଏ । ପିଲାଙ୍କୁ ଦୁଧ ଖୁଆଇଥିବା ମାଆମାନଙ୍କ ପାଇଁ ୧୫୦ରୁ ୨୦୦ ମିଲିଗ୍ରାମ୍ ଭିଟାମିନ୍ 'ସି' ଆବଶ୍ୟକ ହୋଇଥାଏ ।

କିନ୍ତୁ ସଂପ୍ରତି ପୃଥିବୀରେ କନୁଲାଇ କରୁଥିବା କୋଟି କୋଟି ଶିଶୁକୁ ପୁଷ୍ଟିକର ଖାଦ୍ୟ ଯୋଗାଇବା ବର୍ତ୍ତମାନ ସୁଦ୍ଧା ଏକ ପ୍ରଧାନ ସାମାଜିକ, ଅର୍ଥନୈତିକ ଓ ରାଜନୈତିକ ସମସ୍ୟା ହୋଇ ରହିଛି । ବିଶ୍ୱ ଜନସଂଖ୍ୟାର ପ୍ରାୟ ଶତକଡ଼ା ୫୦ ଭାଗରୁ ଅଧିକ ଶିଶୁ ଦୀର୍ଘଦିନ ଧରି

ଅନାହାର ଓ ପୁଷ୍ଟିହୀନତା ଦ୍ୱାରା ଆକ୍ରାନ୍ତ ହେଉଛନ୍ତି । ଅର୍ଥନୀତିବିତ୍ ଟମାସ୍ ମାଲସ୍ତୁର୍ ଚାକ୍ ସମୟରୁ ପ୍ରମାଣ କରିଛନ୍ତି ଯେ ପୃଥିବୀରେ ଜନସଂଖ୍ୟା ଯେଉଁ ଜାଗାରେ ବୃଦ୍ଧି ପାଇଛି ସେହି ତୁଳନାରେ ଖାଦ୍ୟ ଉତ୍ପାଦନ ଯଥେଷ୍ଟ ପରିମାଣରେ ପଡ଼ିଛି । ଅନାହାର ମୃତ୍ୟୁ ହିଁ ହେଉଛି ବିକାଶଶୀଳ ମାନବ ସମାଜ ସମ୍ମୁଖରେ ଏକ ଜଟିଳ ସମସ୍ୟା । ସୁସ୍ଥ ସକଳ, ଶିକ୍ଷିତ, କର୍ମ ତତ୍ପର ଏବଂ ମାନବ କାଚିର ଉତ୍କଳ ଉଦ୍ଦିଷ୍ଟତା ତଥା ଆଦର୍ଶର ସୁରକ୍ଷା ଲାଗି ଦେଶ ଏକ ସମର୍ଥ ଶିଶୁରୁକ ଜାମନା କରେ । କିନ୍ତୁ ସାରା ପୃଥିବୀରେ ବର୍ତ୍ତମାନ ସୁଦ୍ଧା କୋଟି କୋଟି ଶିଶୁ ବର୍ଷ ବୈଷମ୍ୟ, କ୍ଷୁଧା ଓ ପୁଷ୍ଟିହୀନତାଜନିତ ବିଭିନ୍ନ ବ୍ୟାଧି ଭୋଗୁଥିବା ଗଭୀର ଦୁଃଖର ବିଷୟ ।

ଶିଶୁ ଜନ୍ମ ହେବାର କେତୋଟି ସପ୍ତାହ ପର୍ଯ୍ୟନ୍ତ ମା'ସ୍ତର ଦେବା ନିତାନ୍ତ ପ୍ରୟୋଜନ । କିନ୍ତୁ ଦୁଃଖର ବିଷୟ, ବିଶେଷ କରି ସହରାଞ୍ଚଳରେ ଦାସ କରୁଥିବା ମାଆମାନେ ସେମାନଙ୍କର ଶିଶୁମାନଙ୍କୁ ମାତ୍ର କେତୋଟି ସପ୍ତାହ ପର୍ଯ୍ୟନ୍ତ କ୍ଷୀର ଦେବାକୁ ସମର୍ଥ ହୁଅନ୍ତି ନାହିଁ । ଦିନ ଭିତରେ ପ୍ରାୟ ୩ ଘଣ୍ଟାରୁ ଅଧିକ ସମୟ ମାଆକୁ କ୍ଷୀର ଦେବାକୁ ପଡ଼ୁଥିବାରୁ ଏବଂ ଏହି ସମୟ ଭିତରେ ସେ ବହୁମାନଙ୍କୁ ଭେଟିବା, ବିଭିନ୍ନ ଆମୋଦକର ଆକାପ ଆଲୋଚନା ଓ ସିନେମା ଥିଏଟରରୁ ବଞ୍ଚିତ ହେଉଥିବାରୁ ଗାଈ କ୍ଷୀର କିମ୍ବା ବିଭିନ୍ନ ଶିଶୁ ଖାଦ୍ୟ ବୋତଲରେ ପୂରାଇ ଆଣା ହାତରେ ଧରାଇ ଦେଇ ମାଆ ସ୍ତନ୍ୟ ଦାନପରି କୃତ୍ରିମ କାର୍ଯ୍ୟକୁ ମୁକ୍ତି ପାଇଯାଆନ୍ତି । ଚା'ଛଡ଼ା ପ୍ରତ୍ୟେକ ଝିଅ ମାତୃତ୍ୱ ପାଇସାରି ମଧ୍ୟ ନିଜର ପୁତ୍ରୀ ପୁରୁର ରୂପକୁ ବଜାୟ ରଖିବା ଆଶାରେ ଶିଶୁକୁ ନିଜର ସ୍ତନ୍ୟଦାନରୁ ବଞ୍ଚିତ କରିଥାନ୍ତି । ବଜାରରେ ମିଳୁଥିବା ବିଭିନ୍ନ ଶିଶୁଖାଦ୍ୟ କିମ୍ବା ଗାଈକ୍ଷୀରର ବିଶୁଦ୍ଧତା ନିର୍ଭରଯୋଗ୍ୟ ହୋଇ ନଥିବାରୁ ପୁଷ୍ଟିହୀନତା ଯୋଗୁଁ ଶିଶୁର ଶାରୀରିକ ଗଠନ ବାଧାପ୍ରାପ୍ତ ହୁଏ ।

ଶିଶୁ ଖାଦ୍ୟ ବା ବେବି ଫୁର୍ ଶବ୍ଦଟି ଆଫିକାଲି ସମାଜରେ ବେଶ୍ ପ୍ରଚଳିତ ହୋଇଗଲାଣି । ଋହିତା ଅନୁଯାୟୀ ଶିଶୁଖାଦ୍ୟ ଯୋଗାଇ ଦିଆଯାଇନାହିଁ ଓ

କ୍ୱା : ନଂ : ୨୪୧୨, ଚାଇପ୍-୨
ୟୁନିଟ୍-୩, ଭୁବନେଶ୍ୱର



ମରୁଡ଼ିଗ୍ରସ୍ତ ରାଇକିଆ ଅଞ୍ଚଳରେ ପଶୁପାଳନ ଯୋଜନା

ପୁରବାଣୀ ଜିଲ୍ଲା ରାଇକିଆ ପଞ୍ଚାୟତର ମରୁଡ଼ିଗ୍ରସ୍ତ ଅଂଚଳରେ ଉଚ୍ଚ ଧରଣର ପଶୁପାଳନ କରାଯିବା ପାଇଁ କେତେକ ପଦକ୍ଷେପ ନିଆଯାଇଛି । ତିନି ମରୁଡ଼ି ଅଞ୍ଚଳ କାର୍ଯ୍ୟକ୍ରମ (ଡି. ପି. ଏ. ପି.) ଅନୁଯାୟୀ ୨୦୮ ଜଣ ଶୁଆକୁ ୨୦୮ ଏକର ଜମି ଗାଈ ଶୁଷ୍ଟ ପାଇଁ ଯୋଗାଇ ଦିଆଯିବା ସଙ୍ଗେ ସଙ୍ଗେ ଗାଈ ଡିଶିବା ପାଇଁ ମଧ୍ୟ ବ୍ୟାଙ୍କରୁ ଆବଶ୍ୟକୀୟ ରାଶି ଯୋଗାଇ ଦିଆଯାଇଛି ।

ଶିଶୁ ଖାଦ୍ୟର ମୂଲ୍ୟଶୁନ୍ୟ ଶୀଘ୍ର ବଢ଼ିବାରେ ଲାଗିଛି । ଶିଶୁ ଖାଦ୍ୟ ବଣ୍ଟନରେ ଦେଖା ଦେଇଥିବା ବିଭାଗ ହିଁ ଦର ବୃଦ୍ଧିର ମୁଖ୍ୟ କାରଣ । ଭାରତର ଚତୁର୍ଥ ପଞ୍ଚବାର୍ଷିକ ଯୋଜନା କାଳରେ ଦୁର୍ଭିକ୍ଷ ଯୋଗାଣ କ୍ଷେତ୍ରରେ ଅଧିକ ଗୁରୁତ୍ୱ ଦିଆଯାଉଥିଲା । ୧୯୬୯-୭୦ ମସିହା ବେଳକୁ ଦେଶରେ ୯୧ଟି ଗୋଶାଳା ମଧ୍ୟରୁ ୪୭ଟି ତରଳ ଦୁର୍ଭିକ୍ଷ ଶିଳ୍ପ କେନ୍ଦ୍ର, ୭ଟି ଦୁର୍ଭିକ୍ଷତା ଦୁବ୍ୟ କାରଖାନା ଓ ୩୨ଟି ମୁଖ୍ୟ ଦୁର୍ଭିକ୍ଷ ଯୋଜନା କେନ୍ଦ୍ର ସ୍ଥାପନ କରାଯାଇଥିଲା । କିନ୍ତୁ ବର୍ତ୍ତମାନ ସୁଦ୍ଧା ଅଧିକାଂଶ ଦୁର୍ଭିକ୍ଷ ଯୋଗାଣ ସଂସ୍ଥା କେବଳ ଆର୍ଥିକ ସମ୍ଭବ ଅଭାବ ଯୋଗୁଁ କ୍ଷତିଗ୍ରସ୍ତ ହୋଇ ଛାଡ଼ି । ତେଣୁ ଦେଶରେ ଶିଶୁ ଖାଦ୍ୟର ଅଭାବ ଦେଖା-ଯିବା ସ୍ୱାଭାବିକ ।

କେବଳ ଭାରତ ନୁହେଁ, ପ୍ରାୟ ସମସ୍ତ ବିକାଶଶୀଳ ଦେଶମାନଙ୍କରେ ମଧ୍ୟ ସଂପ୍ରତି ଶିଶୁ ଖାଦ୍ୟର ଅଭାବ ଦେଖା ଦେଇଛି । ଅଲଦିନ ତଳେ ବିଶ୍ୱ ବ୍ୟାଙ୍କର ସଜାପତି ମିଶ୍ରର ରବର୍ଟ ମ୍ୟାକ୍ନାମରା, ମାଲଭୋକିଠାରେ କହିଛନ୍ତି ଯେ, ବିକାଶଶୀଳ ଦେଶମାନଙ୍କରେ ଏକ ହଜାର ନିୟୁତର ଅର୍ଦ୍ଧାଂଶରୁ ଏକ ଚତୁର୍ଥାଂଶ ପର୍ଯ୍ୟନ୍ତ ଲୋକ ଭୋକ ଉପାସ ବା ପୁଷ୍ଟି ହୀନତା ଭୋଗ କରୁଛନ୍ତି । ଶତକଡ଼ା ୨୦ରୁ ପଚାଶ ଭାଗ ଶିଶୁ ପାଞ୍ଚବର୍ଷ ମଧ୍ୟରୁ ମୃତ୍ୟୁ ମୁଖରେ ପଡ଼ୁଛନ୍ତି ଏବଂ ନିୟୁତ ସଂଖ୍ୟାର ଶିଶୁ ଯେଉଁମାନେକି ମୃତ୍ୟୁ ମୁଖରୁ ବଞ୍ଚି ଯାଉଛନ୍ତି, ସେମାନେ ପୁଷ୍ଟିହୀନତା ଯୋଗୁଁ ବିକଳାଙ୍ଗ ହେଉଛନ୍ତି । କେବଳ ଦୋକାନରେ ଧାଡ଼ିବାହି ଶିଶୁ ଖାଦ୍ୟର ବିକ୍ରୀ ବ୍ୟବସ୍ଥା କଲେ ହେବ ନାହିଁ । ପ୍ରକୃତରେ ଶିଶୁମାନଙ୍କ ନିକଟରେ ଶିଶୁ ଖାଦ୍ୟ ପହଞ୍ଚି ପାରୁଛି କି ନାହିଁ ସେ ବିଷୟରେ ସରକାର ଅନୁଧ୍ୟାନ କରିବା ବାଧ୍ୟନୀୟ । ତତ୍ତ୍ୱରେ ଯାହାକିଛି ଶିଶୁ ଖାଦ୍ୟ ମିଳୁଛି ତାହା ପ୍ରକୃତ ପକ୍ଷେ ଶିଶୁମାନଙ୍କ ନିକଟରେ ନ ପହଞ୍ଚି ବୟସମାନେ ନିଜର ଦୈନନ୍ଦିନ ବ୍ୟବହାର ପାଇଁ ସାଇତି ରଖୁଛନ୍ତି । ଜାତିର ଉଦ୍ଦିଷ୍ଟତା ଦଂଶଧରକ ମୁହଁରୁ ଖାଦ୍ୟ ଛଡ଼ାଇ ନେଇ ଯେଉଁମାନେ ଏଭଳି କାର୍ଯ୍ୟରେ ଲିପ୍ତ ରହିଛନ୍ତି ସେମାନଙ୍କୁ ଦେଶଦ୍ରୋହୀ ଛଡ଼ା ଆଉ କ'ଣ କୁହାଯାଇପାରେ ?

ମଦ ନୁହେଁ, ମହାକାଳ ବିଷ

ଡାକ୍ତର ଧ୍ରୁବ ଚରଣ ନାଥ

ଆଧୁନିକ ଜଗତରେ ମଦ୍ୟପାନ ସବୁଠାରୁ ମାରାତ୍ମକ ବ୍ୟାଧି । ମାନବ ମଦ୍ୟପାନ କରେ ନାହିଁ, ପରନ୍ତୁ ମଦ୍ୟ ମଣିଷକୁ ପାନ କରି ତାର ଜୀବନ ଧ୍ବଂସ କରେ । ମଦ୍ୟପାନ ଅଧିକ ଅଭ୍ୟାସରେ ପରିଣତ ହୋଇଗଲେ, ଏହା ଏକ ଦୁର୍ଭାଗ୍ୟ ବ୍ୟାଧି ହୋଇ ନାନା ଜଟିଳ ଶାରୀରିକ, ମାନସିକ ଓ ସାମାଜିକ ସମସ୍ୟା ସୃଷ୍ଟି କରେ । ମଦ୍ୟପାନକାରୀ ତ ସ୍ତ୍ରୀମାନେ ଦୁଃଖ ଭୋଗ କରେ, ମାତ୍ର ଏ ଦୁଃଖରେ ଭୋଗୀ ହୁଅନ୍ତି ତାର ସ୍ତ୍ରୀ-ପିଲା, ବନ୍ଧୁ ଓ କୁଟୁମ୍ବ । ପରୋକ୍ଷ ଭାବରେ ସମାଜକୁ ଏହାର କୁଫଳ ଛୋଟିବାକୁ ପଡ଼େ ।

ସାମୟିକ ମୁକ୍ତି ପାଇବା ପାଇଁ ଓ କେତେକ ଲୋକ ବିଜାସ ସାମଗ୍ରୀ ଭାବେ ଏବଂ କେତେକ ସୁନିଦ୍ରା ଆଶାରେ ମଦ୍ୟପାନ କରିଥାନ୍ତି । ମଦ ନିଶାରେ ମଣିଷ ସାମୟିକ ଭାବେ ତାର ଦୁଃଖ ଜଞ୍ଜାଳ ଭୁଲିଯାଏ ସତ, ମାତ୍ର ତାର ଏକ ଅପରିପୂର୍ଣ୍ଣ ମନୋଭାବ ବଢ଼ିଗଲେ । ଫଳରେ ଅଧିକରୁ ଅଧିକ ମଦ୍ୟପାନ କରି ସେ ନିଶାବ୍ୟାଧିଗ୍ରସ୍ତ ହୋଇପଡ଼େ । “ଦୁଃଖକୁ ଗୋଡ଼ ଚଳକୁ ଚଳକୁ”—ଏହି ଭ୍ରମିତ ଯଥାର୍ଥତା ଉପଲବ୍ଧି କରିବାବେଳକୁ ମଦ ଛାଡ଼ିବାକୁ ସେ ଅକ୍ଷମ ଓ ଅସହାୟ ହୋଇପଡ଼େ ଓ ସେଥିରୁ ସହଜରେ ଆଉ ନିବୃତ୍ତ ହୋଇପାରେ ନାହିଁ ।

ଅଧିକ ଏଇ ମଦ ଅଭ୍ୟାସର ବଶବର୍ତ୍ତୀ ହେଲେ ପିଲାଦିନୁ ଲୋକ ମଦ ଭିତରେ ଏତେ ନିର୍ଭରଶୀଳ ହୋଇପଡ଼େ ଯେ ସେ ଅଧିକରୁ ଅଧିକ ପରିମାଣ ମଦ ପିଇଗଲେ । ଏହା ଫଳରେ ନାନା ଶାରୀରିକ ଏବଂ ମାନସିକ ବିକାର ଦେଖାଦିଏ ଓ ସ୍ୱାସ୍ଥ୍ୟହାନି ଘଟେ । ସେମାନେ ନିଜର ସାମାଜିକ ଏବଂ ଅର୍ଥନୈତିକ ଦାୟିତ୍ୱ ସୁରୁଖୁରୁରେ ବହନ କରିବାକୁ ଅକ୍ଷମ ହୁଅନ୍ତି ।

ମଦ୍ୟ ପାନର ଅପକାରिता

ମଦ ଗ୍ରହଣୀ ଓ କ୍ଷୁଦ୍ରାନ୍ତ ଦ୍ୱାରା ଶୋଷିତହୋଇ ରକ୍ତରେ ମିଶେ । ଶତକଡ଼ା ୯୦ ଭାଗ ମଦ ଯକୃତ ଦ୍ୱାରା ଖର୍ଚ୍ଚିତ ହୋଇ ଆସିଟାଲଡିହାଇଡ୍ରୋକ୍ସିରେ ପରିଣତ ହୁଏ । ଅବଶିଷ୍ଟ ୧୦ଭାଗ ନିଃଶ୍ୱାସପ୍ରଣାସ ଓ ପରିସ୍ରାରେ ନିଃସୃତ ହୁଏ । ଶରୀର ଅଧିକାଂଶ ଜୀବକୋଷରେ ଥିବା ଏଲ୍‌କାଲିନ୍ ଆଲଡିହାଇଡ୍ର ଡିହାଇଡ୍ରୋକେଟେଜ ଦ୍ୱାରା ଏହା ଆସିଟେଟ୍‌ରେ ପରିଣତ ହୁଏ । ଏହି ଆସିଟେଟ୍ ସାଇଟ୍ରିକ ଏସିଡ୍‌ଚକ୍ରରେ ପ୍ରବେଶ କରି ଅଙ୍ଗାରକାମ୍ଳ ଓ ଜଳରେ ପରିଣତ ହୁଏ ।

ମଦ ପିଇବାରେ ତାର ଅକସ୍ତ୍ର ଅର୍ଥ ଅପବ୍ୟୟ ହୁଏ । ସେ ଅଭାବଗ୍ରସ୍ତ ଓ ଅସହିଷ୍ଣୁ ହୋଇପଡ଼େ । ମଦ ନିଶାରେ ସେ ଅମୂଲ୍ୟ ସମୟ, ଶକ୍ତି ଓ ଅର୍ଥ ଅପବ୍ୟୟ କରେ । ଦେଶରେ ଘଟୁଥିବା ଯାନବାହାନ ଦୁର୍ଘଟଣାର ପ୍ରଧାନ କାରଣ ହେଉଛି, ମଦପିଇ ଗାଡ଼ି ଚଳାଇବା । ଏହା ଫଳରେ ଅସଂଖ୍ୟ ଅମୂଲ୍ୟ ଜୀବନ ଏବଂ କୋଟି କୋଟି ଟଙ୍କାର ସଂପଦ ନଷ୍ଟ ହେଉଛି ।

ମଦର ପ୍ରାଧାନ ଓ ମୁଖ୍ୟ କାର୍ଯ୍ୟ ହେଉଛି କେନ୍ଦ୍ରୀୟ ସ୍ୱାସ୍ଥ୍ୟ ସଂସ୍ଥାକୁ ଅବନତ କରି ରଖିବା । ମସ୍ତିଷ୍କର ସାମନା ଅଂଶଟି ଆମର ସ୍ମୃତି ଶକ୍ତିର ବାହକ । ଏହା ସୂକ୍ଷ୍ମ ବିଗୁର, ହିରାହିତ ଜ୍ଞାନ ଓ ଆଚରଣ ନିୟନ୍ତ୍ରଣ କରେ । ଏହା ଫଳରେ ଆମେମାନେ କଥାବାର୍ତ୍ତା, ଆଗ୍ର-ବ୍ୟବହାରରେ ସଞ୍ଜମା ହେଉ ଏବଂ ନାନା ଜଟିଳ ସମସ୍ୟା ଗୁଡ଼ିକର ସମାଧାନ କରିପାରୁ । ମାତ୍ର ମଦନିଶା ମସ୍ତିଷ୍କର ଏହି ଅଂଶଟିକୁ ଦୁର୍ବଳ କରି ପକାଏ । ଏହା ଫଳରେ ଆତ୍ମ ସ୍ତମ୍ଭନ ଜ୍ଞାନ, ସୂକ୍ଷ୍ମ ବିଗୁର, ସିଦ୍ଧାନ୍ତ, କର୍ତ୍ତବ୍ୟବୋଧ ଏବଂ ସ୍ମୃତି ଶକ୍ତି ଲୋପ ପାଏ । ମଦ୍ୟପାନେ ପ୍ରଭକ୍ତ ଓ ଅସ୍ୱାସ୍ଥ୍ୟ କଥୋପ କଥନରେ ନିମଗ୍ନ ରହନ୍ତି । ସ୍ୱାସ୍ଥ୍ୟ ପ୍ରତିଷ୍ଠା

ମଦ ଅଭ୍ୟାସ ହୁଏ କାହିଁକି ?

ମଦ୍ୟପାନକର ସାଧାରଣ ଚରିତ୍ର ହେଉଛି ସେମାନେ ପାଗାଳିଆ ଶିକ୍ଷା ଚଳରେ ବା ପାରିପାର୍ଶ୍ୱିକ ଅବସ୍ଥା ଯୋଗେ ଜୀବନର ପାତ ପ୍ରତିଘାତ ଦୃଢ଼ତାର ସହିତ ସମ୍ମୁଖୀନ ହୋଇ ପାରନ୍ତି ନାହିଁ । ଅନ୍ୟ ପକ୍ଷରେ ଏସବୁ କାରଣବତାରୁ ଦୂରେଇ ଯିବା ପାଇଁ ମଦର ଆଶ୍ରୟ ନିଅନ୍ତି । ଅନେକ ଲୋକ ମାନସିକ ଦୁର୍ଗତିତା, ପାରିବାରିକ ଓ ସାମାଜିକ ଅଶାନ୍ତିରୁ

ଦୂର୍ବଳ ହେବାକୁ ସେମାନେ ଗୁଲିଗୁଲିକେ ଟକ ଟକ ହୁଅନ୍ତି । କଥା କହିଲାବେଳେ ପାଟି ଖଲିବାଳେ । ମଦ ପ୍ରଭାବରୁ ଲୋକ ନିଜର ଦେଶରୁଆ ପ୍ରତି ଯତ୍ନହୀନ, ପାରିପାର୍ଶ୍ଵିକ ଅବସ୍ଥା ପ୍ରତି ଅସାବଧାନ ଏବଂ ସତର୍କହୀନ ହୁଅନ୍ତି । ପରବର୍ତ୍ତୀ ଅବସ୍ଥାରେ ସେମାନେ ଖୁବ୍ ନିଦରେ ବା ସଂଜ୍ଞାହୀନ ହୋଇ ଯେକୌଣସି ସ୍ଥାନରେ ପଡ଼ିରହନ୍ତି । ପୁଡ଼ି ଶକ୍ତି ହ୍ରାସ, ଚିତ୍ତା ବିଭ୍ରମ । କୌଣସି ବସ୍ତୁକୁ ନିରୀକ୍ଷଣ କରି ଗୁଡ଼ି ରହିଲେ ଆଖିଡ଼ୋଳା ଏପଟ ସେପଟ ହେବା (ନିଷ୍ଠାର୍ଗମ୍ୟ), ଭିତ ଗତିରେ ଗୁଲିନହେବା (ଆଟାକ୍ସିଆ) ଓ ଅପସ୍ଵାର ଭଳି ବାତ ମାରିବା ଆଦି ଦେଖାଯାଏ । ମଦ୍ୟାସକ୍ତ ବ୍ୟକ୍ତି ଯଦି ଗୋଟିଏ ରାତି ମଦ ପିଇବାକୁ ନଯାଏ, ସେ ଶୋଇ ପାରେ ନାହିଁ । ଅସ୍ମିରତା ପ୍ରକାଶ କରେ । ମନରେ ଅହେତୁକା ଆଶଙ୍କା, ଆଖି ଆଗରେ କାନ୍ଧନିକ ବାଉଣ ଦୃଶ୍ୟ ଏବଂ କାନରେ କାନରେ କାନ୍ଧନିକ ବିକଟାଳ ଶବ୍ଦ ଶୁଣାଯାଏ । ଆଖୁଠି ଓ ହାତଗୋଡ଼ ଥରେ । ମାତ୍ର ମଦପିଇ ଦେଲେ ଏସବୁ ଭଲେଇ ଯାଏ । ଏହାକୁ ମଦ୍ୟ ନିବୃତ୍ତି ରୋଗ ବା ଭଲଥ- ଚ୍ଚର ସିଣ୍ଡ୍ରୋମ୍ କହନ୍ତି ।

ମଦ୍ୟପାନେ ଅତି ସହେହୀ ଏବଂ ବେଳେବେଳେ ପ୍ରତିହିଂସା ପରାୟଣ ହୋଇ ଅମାନୁଷିକ କାଣ୍ଡ ଘଟାଇ ଥାନ୍ତି । ପ୍ରଥମେ ସେମାନେ ନିଜର ସ୍ତ୍ରୀ ଓ ପିଲାମାନଙ୍କୁ ସହେହ କରି ପାରିବାର୍ଥକ ଅଶାନ୍ତି ସୃଷ୍ଟି କରନ୍ତି । ଆତ୍ମହତ୍ୟା ପ୍ରବୃତ୍ତି ମଦ୍ୟପାନକ ମଧ୍ୟରେ ସାଧାରଣ ଲୋକଙ୍କ ତୁଳନାରେ ୮୬ ଗୁଣ ଅଧିକ ବୋଲି ଜଣାଯାଇଛି ।

ସ୍ଵାସ୍ଥ୍ୟ ବିଭୀଷ ପରେ ମଦର କୁ ପ୍ରଭାବ ଚର୍ଚ୍ଚି ଜାତୀୟ ଖାଦ୍ୟ, ପରିପାକ କ୍ରିୟା ଭପରେ ପ୍ରଭୃତ ଭାବେ ଅନୁଭୂତ ହୁଏ । ମଦ ଖାଦ୍ୟର କାର୍ଯ୍ୟ କରି କିଛି ଶକ୍ତି ଯୋଗାଏ ସତ, ମାତ୍ର ଏଥିରେ କୌଣସି ଜୀବନିକା, ପୁଷ୍ଟିସାର ବା ଧାତବ ଲବଣ ନ ଥାଏ । ଅତ୍ୟଧିକ ମଦ୍ୟପାନ ଯୋଗୁଁ ଶରୀରର ମେଦ ବୃଦ୍ଧି ହେବା ସଙ୍ଗେ ସଙ୍ଗେ ଖାଦ୍ୟ ପ୍ରାଣ 'ଖ' ଓ 'ଗ' (ଗ୍ଲିକୋଜିନ୍ 'ବି' କଂପଲେକ୍ସ ଓ ଲିଟାମିନ୍ 'ସି') ଅଭାବରୁ ସ୍ଵାସ୍ଥ୍ୟ ହାନି ଘଟେ । ଦେହ ରତ୍ନହୀନ ହୋଇଯାଏ । ମାଂସପେଶୀଗୁଡ଼ିକ ଶକ୍ତିହୀନ ହେବା ସଙ୍ଗେ ସଙ୍ଗେ ଘୋଡ଼ାବିହୀ ଓ ଦରଜ ହୁଏ । ଏପରିକି ହାତ ଓ ଗୋଡ଼ ସବୁ ହୋଇଯାଏ ।

ମଦ ଯକୃତରେ ଚର୍ଚ୍ଚି ଜାତୀୟ ଖାଦ୍ୟ ପ୍ରଚୁର ପରିମାଣରେ ଜମା କରିଦିଏ । ବହୁ ପରିମାଣ ମଦ୍ୟପାନ ଫଳରେ ଯକୃତ ଚର୍ଚ୍ଚିର ଗତାଘରରେ ପରିଣତ ହୋଇ କାର୍ଯ୍ୟ କରିବାକୁ ଅକ୍ଷମ ହୁଏ । ଏହାକୁ ଚର୍ଚ୍ଚିକ ଯକୃତ କହନ୍ତି । ଶତକଡ଼ା ୧୦ ଭାଗ ମଦ୍ୟପକର ଯକୃତରେ "ପେରି ପୋଡ଼ାଲ ନେକ୍ରୋସିସ୍ ଓ ପାଇକ୍ରୋସି ରିପେଆର" ସୃଷ୍ଟି ହୋଇ ଥିବାର ପରୀକ୍ଷା କରି ଦେଖା ଯାଇଛି । ନୟନିତ ମଦ୍ୟପାନ କରୁଥିବା ବ୍ୟକ୍ତିଙ୍କ ମଧ୍ୟରୁ ଅନେକ ଯକୃତ ପ୍ରବାହ, ଯକୃତ ବୃଦ୍ଧି, କାମବ ରୋଗ, ଜଳଭବର ଓ ରକ୍ତ ବାନ୍ଧି ଆଦି ରୋଗର ଶୀକାର ହେବାର ଦେଖା ଯାଇଥାଏ ।

ମଦ୍ୟପାନ ଯୋଗୁଁ ପାକସ୍ଥଳୀରେ କ୍ଷତ ସୃଷ୍ଟି ହୋଇ କାରଣ ମଦ ଯୋଗୁଁ ଦେଶୀ ପରିମାଣରେ ଲମ୍ବୁକବ୍ୟାଧି ଓ ଗ୍ରାସିନ୍ ପାଚକରସ ପାକସ୍ଥଳୀରେ କ୍ଷତିତ ହୋଇଥାଏ । ମଦ୍ୟପାନେ ସାଧାରଣତଃ ରୋଜନ ପୂର୍ବରୁ କିମ୍ବା ଯେ କୌଣସି ସମୟରେ ମଦ୍ୟପାନ କରିଥାନ୍ତି । ଏ କାରଣରୁ ଅତ୍ୟଧିକ ପାଚକରସ କ୍ଷତିତ ହୋଇ ପାକସ୍ଥଳୀରେ କ୍ଷତ ସୃଷ୍ଟି ହୋଇଥାଏ ।

ପାଟି ଏବଂ ଗଳକଣ୍ଠର କର୍କଟ ରୋଗ ସାଧାରଣ ଭେଦ ତୁଳନାରେ ମଦ୍ୟପାନକ ମଧ୍ୟରେ ଅଧିକ ପରିମାଣରେ ପରିକ୍ରମିତ ହୋଇଥାଏ । ରକ୍ତରେ ସ୍ଵେଦାମ୍ଳ, କୋଲେଷ୍ଟ୍ରଲ, ଗ୍ଲୁକୋଜ୍ ଏସିଡ୍ ଆଦି ବୃଦ୍ଧିଲଭ କରେ । ଏହିସବୁ ଅନିଷ୍ଟକାରୀ ଉପାଦାନ ଯକୃତ, ହୃଦ୍ପିଣ୍ଡ ଓ ତୁଳସିକେ ଜମି ଯାଇ ଯଥାକ୍ରମେ ଯକୃତ ପ୍ରବାହ, ବେଗି ବେଗି ହୃଦ୍ପିଣ୍ଡର ସନ୍ଦନ ଓ ହୃଦ୍ପିଣ୍ଡ ମାଂସପେଶୀ ମଧ୍ୟରେ ରକ୍ତ ସଂଚାଳନର ବ୍ୟାଘାତ ସୃଷ୍ଟି ହୋଇଥାଏ । ମଦ ହୃଦ୍ପିଣ୍ଡର ପେଶିକୁ ନଷ୍ଟ କରି "କାଡ଼ିଓ ମାଓପାଥ୍ରି" ରୋଗ ସୃଷ୍ଟି କରେ । କେତେକ କ୍ଷେତ୍ରରେ ରକ୍ତଗୁଚ୍ଚ ବୃଦ୍ଧି ହେବାର ଦେଖାଯାଏ । ପରିଶେଷରେ ହୃଦ୍ପିଣ୍ଡ କ୍ରିୟା ବନ୍ଦ ହୋଇ ମୃତ୍ୟୁ ଘଟିଥାଏ ।

'ପାନକ୍ରିୟା'ରେ ପ୍ରଦାହ ଏବଂ ପଥର ଜମିବା ଫଳରେ ବହୁମତ୍ତ, ବଦ ହଜମି ସହ ବହୁବାର ପତନ ଘଟା ହେବା (ଝିଆଟୋରିଆ) ଲକ୍ଷଣ ପ୍ରକାଶ ପାଇଥାଏ ।

ମଦ୍ୟପାନ ଯୋଗୁଁ ମଣ୍ଡିଷ ମଧ୍ୟରେ ଥିବା ପୋଷ୍ଟିରୀ ପିଚୁଟାରୀ ଗୁନ୍ଥିରୁ କମ୍ ପରିମାଣରେ ଆଣ୍ଟି ଜାଭରେଟିଭ୍ ହରମୋନ୍ କ୍ଷରଣ ଯୋଗୁଁ ଦେଶୀ ପରିମାଣରେ ପରିସ୍ରା ହୋଇଥାଏ ।

ଶ୍ଵେତ ରକ୍ତକଣିକା ଶରୀର ରକ୍ଷାକାରୀ ସୈନିକ ଅଟେ । ମଦ୍ୟପାନ ଶ୍ଵେତ ରକ୍ତକଣିକାର ଗତି ଓ ଅଭି- ବୃଦ୍ଧିରେ ପ୍ରତିବନ୍ଧକ ସୃଷ୍ଟି କରେ । ଫଳରେ ଯେ କୌଣସି ରୋଗ ଜୀବାଣୁ ମଦ୍ୟପାନକଠାରେ ପ୍ରବେଶ କରନ୍ତି । ଏହି କାରଣରୁ ମଦ୍ୟପାନକୁ ଅନେକ କ୍ଷେତ୍ରରେ ଯକ୍ଷ୍ମା ରୋଗ ହେବାର ମଧ୍ୟ ଦେଖାଯାଇଥାଏ ।

ଅନେକ ଲୋକଙ୍କର ଭୁଲ ଧାରଣା ଯେ ମଦ କାମଚର୍ଚ୍ଚି ବୃଦ୍ଧି କରାଏ । ମାତ୍ର ମଦଯୋଗୁଁ କାମ ଭଲେଜନା ସୃଷ୍ଟି ହେଲେ ବି ପ୍ରକୃତ ସମ୍ଭୋଗ କ୍ରିୟାକୁ ଏହା ହ୍ରାସ କରିଦିଏ ।

ବହୁଦିନ ମଦ୍ୟପାନ କରୁଥିବା ବ୍ୟକ୍ତିଙ୍କର ବ୍ୟବହାର ଓ ବ୍ୟକ୍ତିତ୍ଵରେ ପରିବର୍ତ୍ତନ ହୁଏ । ସେମାନଙ୍କର ନୈତିକତା ହ୍ରାସ ପାଇ ଯିବାକୁ ନିଜର ବ୍ୟବହାର ଦୂରା ସେମାନେ ସମାଜରେ ଏକ ବିପଦ ରୂପେ ଦେଖା ଦିଅନ୍ତି । ସେମାନଙ୍କର ଚେତନା ଓ ଆତ୍ମସମାନ ଜ୍ଞାନ କ୍ଷୁଣ୍ଣ ହୋଇ ଯିବାରୁ ସେମାନେ ନିଜର ସାମାଜିକ ବ୍ୟବହାର ଠିକ୍ ରଖି ପାରନ୍ତି ନାହିଁ ।

ବିଶିଷ୍ଟ ଚିକିତ୍ସକ ଭବିଷ୍ୟତ୍ ସେଇଭଳି ଭାଷାରେ—
 “ମତ୍ ସେକଳ କାର୍ଯ୍ୟବସତା ବଦାଭବା ପରିବର୍ତ୍ତେ
 ତାମକୁ ଲକ୍ଷହୀନ ଭାବରେ ପରିଗଣିତ କରିଥାଏ ।”
 ବାସ୍ତବିକ୍ ଏହା ପ୍ରଣିଧାନର ବିଷୟ ।

ପ୍ରତିଷ୍ଠେଧ —ମଦ୍ୟପାନ ନିରୋଧ ପାଇଁ ଶରୀର
 ଏବଂ ମନ ଉପରେ ଏହାର ଦୁଷ୍ଟିଭାଗୁଡ଼ିକୁ ଜନସାଧାରଣ
 ବିଶେଷ କରି ଯୁବକମାନଙ୍କ ମଧ୍ୟରେ ବ୍ୟାପକ ଭାବରେ
 ପ୍ରସାର କରିବାକୁ ହେବ । ମଦ୍ୟପାନଙ୍କ ପ୍ରତି ଜନଶଃ
 ଆମର ଦୃଷ୍ଟିଭଙ୍ଗୀ ଯେପରି ଅଧିକରୁ ଅଧିକତର ସହନଶୀଳ
 ହେଉଛି, ତାହା ସମାଜରେ ମଦ୍ୟପାନଙ୍କ ସଂଖ୍ୟା
 ବୃଦ୍ଧିରେ ସାହାଯ୍ୟ କରୁଛି । ତୀନ ଦେଶ ସମାଜରେ
 ମାତାଲ ବ୍ୟବହାରକୁ ନାପସନ୍ଦ କରୁଥିବାରୁ ତୀନରେ
 ମାତାର ଦେଖା ଯାଆନ୍ତି ନାହିଁ । ମାତ୍ର ଆମ ସମାଜରେ
 ଆମେ ଯାତ୍ରା ଅିଏତର ବା ସିନେମାରେ ମାତାଲ ଅଭିନୟ
 ଦେଖିଲେ ଆନନ୍ଦ ଏବଂ କୌତୁହଳ ଅନୁଭବ କରୁ ।
 କେହି ମତ ପିଇ ରାସ୍ତା କଡ଼ରେ ପଡ଼ିଥିଲେ ଆମେ ଆମର
 ସାମାଜିକ ଦାୟିତ୍ଵ ଏଡ଼ାଇ ଦେଇ ହସି ଦେଇ ଗୁଲିଯାଇ ।
 ଏଭଳି ମତିଗତି ପରିହାର କରି ମଦ୍ୟପାନକୁ ନ୍ୟୁନ
 ଓ ଶୂଣ୍ୟ ଚକ୍ଷୁରେ ଦେଖିବା ଉଚିତ୍ ।

ଇଂଲଣ୍ଡ ଓ ଆମେରିକା ଭଳି ପାଶ୍ଚାତ୍ୟ ଦେଶରେ
 ମଦ୍ୟପାନକୁ ମଦ୍ୟ ପାନରୁ ନିବୃତ୍ତ କରାଇବା ପାଇଁ
 ବେସରକାରୀ ସେବା ସଂସ୍ଥାମାନ ଗଠନ କରାଯାଇଛି ।
 ବିଶିଷ୍ଟ ସମାଜସେବୀ, କବି, ଲେଖକ, ସାମାଜିକ, ଅଧ୍ୟାପକ,
 ରାଜନୀତିଜ୍ଞ ଆଦି ସବୁ ଶ୍ରେଣୀର ଲୋକେ ଏହି ସଂସ୍ଥାର
 ସଭ୍ୟ । ଏହି ସଂସ୍ଥା ମଦ୍ୟପାନ କରୁଥିବା ବ୍ୟକ୍ତିମାନଙ୍କୁ
 ବାରମ୍ବାର ବୁଝାଇ ଓ ଉପଯୁକ୍ତ ଚିକିତ୍ସା କରାଇ ମଦ୍ୟପାନ
 ପରିତ୍ୟାଗ କରାଇବାରେ ସକ୍ଷମ ହୁଅନ୍ତି । ଏହି ସଂସ୍ଥାକୁ
 “ଆଲକୋହଲିକ୍ ଯୁନାନ୍‌ମସ୍” ବା ସାର୍ବଜନୀନ ମଦ୍ୟ
 ନିରୋଧ ସଂସ୍ଥା କୁହାଯାଏ ।

ଚିକିତ୍ସା :—ମଦର ଉତ୍ପାଦନ, ବଣ୍ଟନ ଇତ୍ୟାଦି
 ବିପରି ନିଷିଦ୍ଧ କରାଯିବ ତାହା ମୁଁ ଏଠାରେ ଆଲୋଚନା
 କରିବାକୁ ଯାଉନାହିଁ ; ମାତ୍ର ଜଣେ ଚିକିତ୍ସକ ହିସାବରେ
 ଆମକୁ ଯେଉଁ କେତେକ ପଦକ୍ଷେପ ନେଇ ମତ ଅଭ୍ୟାସ
 ପରିତ୍ୟାଗ କରିହେବ ; ତାହା ଆଲୋଚନା କରୁଛି ।
 ଆରମ୍ଭରୁ ମୁଁ କହି ରଖେ ଯେ ଏପରି କିଛି ଔଷଧ ନାହିଁ
 ଯାହା ଖୁଆଇ ମତ ଅଭ୍ୟାସ ଛଡ଼ାଇ ହେବ । ଏଥିପାଇଁ

ଭେଷଜ ବିଶାରଦ
 ଡି. ଭା. ସଦର ମହକୁମା ଡାକ୍ତରଖାନା,
 କୋରାପୁଟ

ମଦ୍ୟପାନ କରୁଥିବା ବ୍ୟକ୍ତିର ଦୁଃଖ ଆଉ ସଂକଳ୍ପ ଓ
 ତୀର ବନ୍ଧୁବାହବମାନଙ୍କର ସମେଦନଶୀଳ ସହଯୋଗ
 ଏକାନ୍ତ ଆବଶ୍ୟକ । ପାରିବାରିକ ଏବଂ ସାମାଜିକ
 ପରିବେଶର ଭଲଟି ପଲରେ ମଦ୍ୟପାନରୁ ନିବୃତ୍ତ ହେବା
 ସହଜସାଧ୍ୟ ଓ ସୁଖମ ହେବ । ତାତ୍ପରୀ ଚିକିତ୍ସା ଏକ
 ଅବରମନ ମାତ୍ର ।

ସାଧାରଣତଃ ମଦ୍ୟପନାମେ ପ୍ରତ୍ତିସାରହୀନ ହୋଇ-
 ଥାଆନ୍ତି । ଏମାନଙ୍କର ସାଧାରଣ ସ୍ଵାସ୍ଥ୍ୟର ଏକ ଯୁକ୍ତିଯୁକ୍ତ
 ଭଲଟି ନ ପଡ଼ିଲେ ସେମାନେ ମତ ଛାଡ଼ିବାକୁ ମନ
 ବଦାଇବେ ନାହିଁ । ମଦ୍ୟପାନକୁ ହଠାତ୍ ଓ ସବୁଦିନ
 ପାଇଁ ମତ ବନ୍ଦ କରିବାକୁ ସଂକଳ୍ପବଦ୍ଧ ହେଲେ ଚିକିତ୍ସାର
 କିଛି ମୂଲ୍ୟ ଅଛି ।

ମଦ୍ୟ ନିବୃତ୍ତି କଳ୍ପିତ ଯେଉଁ ଅସ୍ଵାଭାବିକ ଲକ୍ଷଣ
 ତଥା ଶରୀର ପୀଡ଼ା, ମନର ଅସ୍ଥିରତା, ନିଦ୍ରାହୀନତା
 ଆଦି ଦେଖା ଦେଇଥାଏ, ସେଥିପାଇଁ କିଛି ନିଦ ଔଷଧ
 ବା ମାନସିକ ସ୍ଥିରତା ରକ୍ଷାକାରୀ ଔଷଧ (ଗ୍ରୋ-
 ଲରଜର-) ଦିଆଯାଏ । ମାତ୍ର ଏସବୁ ଔଷଧ ଖୁବ୍ ଅଳ୍ପ
 ଦିନ ମଧ୍ୟରେ ଧୀରେ ଧୀରେ ବନ୍ଦ କରିବାକୁ ହେବ ।
 ନଚେତ୍ ମତ ପରିବର୍ତ୍ତେ ଔଷଧ ଏକ ଅଭ୍ୟାସରେ ପରିଣତ
 ହେବାର ଆଶଙ୍କା ରହିଛି । ମାନସିକ ବିକାରଗୁଡ଼ିକର
 ଉପଯୁକ୍ତ ମାନସିକ ଚିକିତ୍ସା ଆବଶ୍ୟକ ।

ମଦ୍ୟପାନ ପ୍ରତି ଅତୁଟି ପ୍ରକାଶ କରିବା ନିମନ୍ତେ
 ମଦ୍ୟ ସହିତ କେତେକ ଔଷଧ ମିଶାଇ ଦେଲେ ତାହା
 ମଦ୍ୟପାନ ପ୍ରତି ଅତୁଟି, ଅଳ୍ପ ଦେଖାଇବା ସଙ୍ଗେ ସଙ୍ଗେ
 ବାଧି କରାଇ ଥାଏ । ତେଣୁ ମଦ୍ୟପାନ ପ୍ରତି ଗୁଣୀ
 ଜାତ ହୁଏ । ଏହି ଧରଣର ଔଷଧ ହେଉ—ସାଇକ୍ଲୋଟେଟ୍
 କାଲସିୟମ କାର୍ବାଇଡ୍ ଅଥାବୁଇଡ୍ ଓ ଡାଇସଲଫିରାମ୍ ।
 ଏହିସବୁ ଔଷଧ ଅଳ୍ପାବେଳେ ମଦରେ ମେଟୋନିଡାଜନ
 ମିଶାଇ ଦେଲେ ଦେହରେ ପୋକ ଗୁଲିବା ଓ ପୋକ
 କାମୁଡ଼ିବାର ଅନୁଭୂତି ସୃଷ୍ଟି ହୁଏ ।

ଅନ୍ୟ ଏକ ଉପାୟ ହେଉଛି ମଦ୍ୟପାନର ଅବ୍ୟବଚିତ୍
 ପରେ ଡାକ୍ତର ତାକୁ ଏକ ବାଡ଼ି କରିବା ଇଂଡେସନ୍ ବିଅନ୍ତି
 କିମ୍ବା ତାକୁ ଏକ ପ୍ରକାର ବିଦ୍ୟୁତ୍ ସ୍ପନ୍ଦନ (ଇଲେକ୍ଟ୍ରିକ୍
 ସକ୍) ଦିଆଯାଏ । ଏହା ପଲରେ ମଦ୍ୟପାନ ପ୍ରତି
 ତୀ ମନରେ ସଦା ସର୍ବଦା ଭୟ ଜାତ ହୁଏ ।



ସମବାୟ ଭିତ୍ତିରେ ସାହିତ୍ୟ ସେବା

ଓ

ପୁସ୍ତକ ପ୍ରକାଶନ

ଶ୍ରୀ ଉପେନ୍ଦ୍ର ନାଥ ହୋତା

ସମବାୟ ଆନ୍ଦୋଳନର ପ୍ରାରମ୍ଭକୁ କୃଷିଜାତ ଦ୍ରବ୍ୟ, ବନଜାତ ଦ୍ରବ୍ୟ, ବସ୍ତୁତାତ୍ତ୍ୱିକ ଓ ପ୍ରାକୃତିକ ଉତ୍ପାଦାନ-ଗୁଡ଼ିକୁ ନେଇ ବ୍ୟାବସାୟିକ ଭିତ୍ତିରେ ପ୍ରଗତି ପଥରେ ଆଗେଇ ଗୁଣିବା ମାନବ ସମାଜର ଏକ ଅବଲମ୍ବନ ରୂପେ ଗୃହୀତ ହୋଇ ଆସୁଛି । ହଠାତ୍ ସାହିତ୍ୟ କ୍ଷେତ୍ରରେ ସମବାୟ ଉଦ୍ୟମର ସୂତନାକୁ ଅନୁଶୀଳନ କଲେ ଯେ କେହି ବିସ୍ମୃତ ହେବେ । ସଂଖ୍ୟାଧିକ ଲେଖକ ଓ ସାହିତ୍ୟିକ ନିଜ ନିଜର ପ୍ରତିଭାକୁ ଯଥାର୍ଥ ଭାବରେ ପ୍ରକାଶ କରିବା ପାଇଁ ସୁଯୋଗ ଓ ପ୍ରେରଣା ପାଇ ନଥିବାରୁ ନୂତନ ଆଭିମୁଖ୍ୟ ନେଇ ସମ୍ପ୍ରତି ସମବାୟ ଭିତ୍ତିକ ସାହିତ୍ୟ ସାଧନାର ପରିକଳନା କରାଯାଇଛି । ସମାଜରେ ବାସ୍ତବ ପ୍ରତିଭାକୁ ଯଥେଷ୍ଟ ସମ୍ମାନ ଦେବାରେ ବହୁ ପ୍ରତି-ବନ୍ଧକ ସୃଷ୍ଟି ହେଉଥିବାରୁ ବୁଦ୍ଧିଜୀବୀ ଲେଖକଗଣ ଏହି ନୂତନ ସଂଗଠନ ମାଧ୍ୟମରେ ନିଜ ନିଜର ଉଦ୍ଦୀପିତ ସାମଗ୍ରିକ ପ୍ରତିଭାକୁ ଜନସମାଜ ସମ୍ମୁଖରେ ଯଥାର୍ଥ ଭାବରେ ଉପସ୍ଥାପିତ କରିବା ପାଇଁ ବନ୍ଧପରିକର ହୋଇ ଉଠିଛନ୍ତି ।

ମଧ୍ୟ ଯୁଗର ରାଜକୀୟ ପୁସ୍ତକୋପକରଣ ଯେପରି ଏକ ମୁଷ୍ଟିମେୟ ସଭାସଦକୁ କରି, ପଞ୍ଚିତ, ଲେଖକ ଉତ୍ପାଦି ଆସନରେ ଅଧିଷ୍ଠିତ କରି ପାରିଥିଲେ, ବର୍ତ୍ତମାନ ଠିକ ସେହିପରି ସମାଜର କେତେକ ଶ୍ରେଣୀର ବ୍ୟକ୍ତି ବିଶେଷକରି ଆର୍ଥିକ ନିସହାଣ ଦ୍ୱାରା ଉଦାସମାନ ବାସ୍ତବ ପ୍ରତିଭା ବିକାଶଭାର କରି ପାରୁ ନାହିଁ । ଶିକ୍ଷା ପ୍ରଭର କୌଶଳ ଏବଂ କେତେକ ପ୍ରକାଶକଙ୍କର ପୁସ୍ତକ-ଯୋଗ୍ୟତା ବଳରେ ଅନେକ ଲେଖକ ଆଜି ସାହିତ୍ୟ କ୍ଷେତ୍ରରେ ନିଜ ନିଜର ମନୋମୁଖୀ ଅବାସ୍ତବ ଓ ଅପରି-ପକ୍ୱ ଚିନ୍ତାଧାରା ପରିବେଷଣ କରିବାରେ ଲାଗିଛନ୍ତି । ଉଦ୍ଦୀପଣ ସ୍ୱରୂପ କୌଣସି ବ୍ୟକ୍ତି ଦୁର୍ବୋଧ୍ୟ କେତେ-

ପଦ କରିବା କିମ୍ବା ଅନିଚ୍ଛାକ୍ଷର ଛନ୍ଦ ଲେଖି ଆଜି ବିଶିଷ୍ଟ କରି ରୂପେ ପରିଚିତ ହେଲେଣିତ, ଆଜ୍ଞାକେହି ବିଭିନ୍ନ ଭାଷାର ପୁସ୍ତକକୁ ଅନୁକରଣ କରି ବିଶିଷ୍ଟ ସାହିତ୍ୟିକ ପଦବାଚ୍ୟ ହେଲେଣି । ବର୍ତ୍ତମାନୁ ବଣରେ ପୁଟି ଝାଉଁଟି-ଗଲ ଗଳି ସୁସାହିତ୍ୟିକଗଣ ଆର୍ଥିକ କାରଣରୁ ନିଜ ନିଜର ଲିଖିତ ପାଣ୍ଡୁଲିପି ପ୍ରକାଶନର ସୁଯୋଗ ନ ପାଇ ଜୀବନଶାରେ ସାହିତ୍ୟ ସେବାରେ ଉତ୍ସାହିତ ହୋଇ ପାହୁ-ନାହାନ୍ତି । ଏଥି ପୂର୍ବରୁ ଆମ ଭାରତବର୍ଷର କେତେକ ତାମିଲନାଡୁ, ମହାରାଷ୍ଟ୍ର ଓ ପଶ୍ଚିମବଙ୍ଗ ପ୍ରଭୃତି କେତେକ ରାଜ୍ୟରେ ସମବାୟ ଭିତ୍ତିରେ ସାହିତ୍ୟ ସେବା କରାଯିବା ପାଇଁ ଓ ଦୁଃସ୍ଥ ଲେଖକମାନଙ୍କୁ ଉତ୍ସାହିତ କରିବାପାଇଁ ରାଇଟର୍ସ କୋ-ଅପରେଟିଭ୍ ସୋସାଇଟିମାନ ଗଢ଼ା ହୋଇଛି ଓ ସେ ସମସ୍ତ ରାଜ୍ୟମାନେ ସାହିତ୍ୟର ବିକାଶ ପଥରେ ଆଗେଇ ଗୁଲିଛନ୍ତି । ଏବେ କେତେକ ରାଜ୍ୟରେ ମଧ୍ୟ ଆଞ୍ଚଳିକ ଭାଷାକୁ ସରକାରୀ ଭାଷାରୂପେ ପ୍ରଚଳନ କରାଗଲାଣି । ମାତ୍ର ଭାଷାର ଉନ୍ନତି ପାଇଁ ଆମ ପୂର୍ବାଗୁଣ୍ୟମାନଙ୍କର ମହତ୍ତ୍ୱ ବାଣୀକୁ ସୁରଣ ରଖି ଆଜି ଆମେ ସାହିତ୍ୟ ସାଧନାରେ ଅଗ୍ରସର ହେବାର ବେଳ ଆସିଛି । ସେମାନେ କହି ଯାଇଛନ୍ତି :

“ବଡ଼ ହେବାପାଇଁ କର ଯେବେ ଆଶା
ବଡ଼କର ଆଗ ନିଜ ମାତୃଭାଷା ।

x x x x x

“ମାତୃଭୂମି ମାତୃଭାଷା ଉଭୟେ ଜନନୀ
ସେବ ତାକୁ ଉଚ୍ଚିତରେ ଦିବସ ରଜନୀ ।”

ନରୁ ଚିତ୍ର ସହିତ ଅଶ୍ରୁକ ଚିନ୍ତାଧାରାକୁ ନେଇ ସର୍ତ୍ତ ଆମେ ଆଜି କୌଣସି ପୁସ୍ତକ ପ୍ରକାଶ କରିବାକୁ ଯିବା ତେବେ ଆଜିର ଯୁବ ସମାଜ ତାର କୃପରିଶାମ ଭୋଗ

ନିମ୍ନେ । ଏହାଦ୍ୱାରା ହୁଏତ ପ୍ରକାଶକ କିମ୍ବା ବ୍ୟବସାୟ-
 ଲୋକଙ୍କ ସହଯୋଗ ହୋଇ ପାରିବ, ମାତ୍ର ନିମ୍ନସ୍ତରୀଣ-
 କର ଏଥିରେ ନିଶ୍ଚିତଭାବେ କ୍ଷତି ହେବ । ଏଣୁ ସମାଜର
 ଏତାଦୃଶ କ୍ଷତି ପାଇଁ ଲୋକମାନେହି ଦାୟୀ । ଚିକିତ୍ସ
 ବିଭାଗର ଦେଖିଲେ ଜଣାଯିବ ଯେ, ଏ ପ୍ରକାର ସାହିତ୍ୟ
 ପୁସ୍ତକ ପ୍ରକୃତ ସାହିତ୍ୟ ପଦବାର୍ଥ୍ୟ ନୁହେଁ । ପ୍ରଥମତଃ
 ଏଥିରେ ନୈତିକ ଉଚ୍ଚତର ମୂଲ୍ୟବୋଧ ନ ଥାଏ ଓ
 ଦୃଷ୍ଟାନ୍ତରେ ଏହା ଲୋକଙ୍କ ପ୍ରତିଭାର ଅବାସ୍ତବ ଉପଯୋଗ ।
 ଯେଉଁ ଦେଶ ମାତୃଜାତି ଓ ମାତୃଭାଷାର ଯେତେ ଅଧିକ
 ସମ୍ମାନ ବଜାର ପାରିବ, ସେ ଦେଶ ସେତେ ଉଚ୍ଚତ ।
 ଜର୍ମାନୀର ଶାସକ ହିଟ୍ଲରଙ୍କ ସମୟରେ ତାଙ୍କର ଉପଦେଷ୍ଟା
 ଗୋଏବଲ୍‌ଙ୍କୁ ତାଙ୍କୁ ଅତ୍ୟନ୍ତ ଚୋଷାମତ କରି ସେପରି
 ବିଭ୍ରାନ୍ତକର ତଥ୍ୟମାନ ଯୋଗାଇଥିଲେ, ତାହା ହୁଏତ
 ସେତେବେଳେ ତାଙ୍କୁ ଭଲ ଲାଗୁଥିବ, କିନ୍ତୁ ପରାକ୍ଷର
 ଠିକ୍ ପୂର୍ବ ମୁହୂର୍ତ୍ତରେ ଗୋଏବଲ୍‌ଙ୍କର ଉପଦେଶ
 କୌଣସି କାର୍ଯ୍ୟରେ ଆସି ନଥିଲା । ଆଜିର ଶସ୍ତ୍ରା ଉପନ୍ୟାସ
 ଓ ଅଶ୍ୱାଳ ଉଚ୍ଚତା ହୁଏତ ଏ ମୁହୂର୍ତ୍ତରେ ଲୋକଙ୍କ, ପ୍ରକାଶକ
 ଓ ଅସଂଯତ ପାଠକ ଗୋଷ୍ଠୀକୁ ଭଲ ଲାଗିପାରେ କିନ୍ତୁ
 ପ୍ରତିଭା ଓ ବ୍ୟକ୍ତିତ୍ୱର ବାସ୍ତବ ପରୀକ୍ଷା ସମୟରେ ଏସବୁ
 କୌଣସି କାମରେ ଲାଗିବ ନାହିଁ । ଏହିପରି କେତେକ
 ଚିନ୍ତାଧାରାକୁ ଆଖି ଆଗରେ ରଖି ଏହି ସମବାୟ ଚିନ୍ତକ
 ସାହିତ୍ୟ ବିଭାଗ ପରିକଳ୍ପନାରେ ଆଜି ସାହିତ୍ୟର
 ଚିରନ୍ତନ ମୂଲ୍ୟବୋଧକୁ ଅଗ୍ରାଧିକାର ଦିଆ ଯିବାର ସମୟ
 ଆସିଛି । ତାହା ଅର୍ଥ ନୁହେଁ ଯେ ଏ ସମବାୟ ସଙ୍ଗଠନ
 କେବଳ ଏକ ନୈତିକ ବା ଧାର୍ମିକ ଅନୁଷ୍ଠାନ । ସମାଜର
 ବିଭିନ୍ନ ସ୍ତରରେ ଘଟୁଥିବା ଅନେକ ମୌଳିକ ସମସ୍ୟା
 ଯଥା—ଅର୍ଥନୈତିକ, ଶକ୍ତିନୈତିକ, ଆଧ୍ୟାତ୍ମିକ,
 ଦାର୍ଶନିକ, ପାରମାର୍ଥିକ, ବୈଜ୍ଞାନିକ, ସାଂସ୍କୃତିକ, ଐତି-
 ହାସିକ, ଭୌଗୋଳିକ ଓ ଯୌଗିକ ଆଦି ବିଭିନ୍ନ ସମସ୍ୟାକୁ
 ନେଇ ପୁସ୍ତକ, କବିତା, ନାଟକ, ଗଳ୍ପ, ଉପନ୍ୟାସ,
 ଗବେଷଣାତ୍ମକ ରଚନା, ଉଚ୍ଚତ ରଚନା, ହାସ୍ୟରସାତ୍ମକ
 ରଚନା, ବୈଷୟିକ, ଅର୍ଥନୈତିକ, ମନସ୍ତାତ୍ତ୍ୱିକ ଓ ଆଧ୍ୟା-
 ମ୍ଭିକ ଭାବପରିପୂର୍ଣ୍ଣ ଚିନ୍ତାଶାଳ ସାହିତ୍ୟ ପ୍ରକାଶ କରିବା
 ଏହି ସମବାୟ ଅନୁଷ୍ଠାନର ପ୍ରଧାନ ଉଦ୍ଦେଶ୍ୟ । ଏହା ବ୍ୟତୀତ
 ରଚନା ଶୈଳୀର ଅଭିବୃଦ୍ଧିରେ ପ୍ରେରଣା ଦେବାପାଇଁ
 ଏବଂ ଦୁଃସ୍ଥ ଲୋକଙ୍କ ତଥା କବିଗଣଙ୍କର ଏତାଦୃଶ ସାହିତ୍ୟ
 ସେବାଭାବାର୍ଥମକ ଉତ୍ସାହକୁ ଦ୍ୱିଗୁଣିତ କରି ସ୍ୱାର୍ଥପର
 ବ୍ୟବସାୟୀ-ଲୋକଙ୍କ ଗୋଷ୍ଠୀ ଓ ପାଇଦାଖୋର
 ଅର୍ଥଲୋଭୀ ପ୍ରକାଶକ ଗୋଷ୍ଠୀଙ୍କର ଲାଭଖୋର
 ମନୋବୃତ୍ତି ମୂଳରେ କୁଠାରାଘାତ କରିବାପାଇଁ ଆଜି
 ଲୋକଙ୍କୁ ଜାଗ୍ରତ ହେବାକୁ ପଡ଼ିବ । ଏ ସଙ୍ଗଠନ
 ମାଧ୍ୟମରେ ଏପରି ନୀତିଗତ ଜାଗରଣ ଆଣିବାକୁ ପଡ଼ିବ,
 ଯେପରିକି କଣେ ଲୋକଙ୍କ ପ୍ରତିଷ୍ଠା ଉତ୍କଳପରେ ଅନ୍ୟ
 ଉତ୍ତରୀ ଲୋକଙ୍କର ଉଚ୍ଚତ ପାଇଁ ସେ ସବୁକିଛି ସାହାଯ୍ୟ
 କରି ପାରେ । ଏହାହିଁ ହେବ ପ୍ରକୃତରେ ସମବାୟ
 ସୂତ୍ରରେ ସାହିତ୍ୟ ତଥା ଉଚ୍ଚତର ଉତ୍କଳ ସେବା ।
 କେଉଁଠି ଏହି ପ୍ରକାର ସମବାୟ ସମିତି ବିଗତ ୨୦
 ବର୍ଷ ତଳେ ପ୍ରତିଷ୍ଠିତ ହୋଇଥିଲା । ଏବେ ଏହା ଉଚ୍ଚତର

ଏକ ଅଗ୍ରଗଣ୍ୟ ଅନୁଷ୍ଠାନ ରୂପେ ଖ୍ୟାତି ଲାଭ କରିଛି ।
 ଏହି ଅନୁଷ୍ଠାନର ବାର୍ଷିକ ପୁସ୍ତକ ପ୍ରକାଶନ ଚର୍ଚ୍ଚନା
 ୨,୦୦୦ ଓ ଏହାଦ୍ୱାରା ଲୋକମାନେ ସପ୍ତେଷ
 ପାରିଶ୍ରମିକ ପାଇପାରୁଛନ୍ତି । ତଥାପି ଆମ ଓଡ଼ିଆ
 ଲୋକଙ୍କରାଉଳର ମୋହନିତ୍ୱା ରାଜୁନାହିଁ । ସେ
 ରାଜୁଣି ମୁଁ ନିଜେ ଲବ୍ୟପୁତ୍ରୀ ହେଲେ ଓ ମୋ ନିଜ
 ପରିବାର କୌଣସି ପ୍ରକାର ଚଳିଲେ ଶଲ । ଅନ୍ୟ
 କଥା କିଏ ପଚାରେ ?

ସମବାୟଚିନ୍ତକ ସାହିତ୍ୟସାଧନାର ଚର୍ଚ୍ଚିତ୍ରାସ
 ଅନୁଷ୍ଠାନନ କଲେ ଜଣାଯାଏ ଯେ, ଅଷ୍ଟାଦଶ ଶତାବ୍ଦୀରେ
 କେତେକ ପରାସୀ, ଇଂରେଜ ଓ ଜର୍ମାନ ଚିତ୍ତକଳପ
 ପ୍ରବର୍ତ୍ତନରେ ଯେଉଁ “ଗୋଷ୍ଠୀ ସମାହବାଦ” ବା
 ଗିଲ୍ଡ୍ ସୋସିଆଲିଜିମ୍‌ର ଚିନ୍ତାଧାରା ସୃଷ୍ଟି ହୋଇଥିଲା,
 ତାହାର ପରିଣାମ ସ୍ୱରୂପ ସେ ସବୁ ଦେଶରେ ଶତାଧିକ
 ଲୋକ-ଗୋଷ୍ଠୀ “ରାଇଟର୍ସ ଗିଲ୍ଡ୍” ପ୍ରତିଷ୍ଠା କରାଯାଇ
 ଥିଲା । କ୍ରମଶଃ ଅନ୍ୟାନ୍ୟ ଦେଶ ଏହି ଗୋଷ୍ଠୀ ଚେତନାକୁ
 ଗ୍ରହଣ କଲେ । ଓଡ଼ିଶାରେ ମଧ୍ୟ ଏଥି ପୂର୍ବରୁ ଆର୍-
 ଦାବୁଙ୍କର ପ୍ରାଚୀ ସମବାୟ ସମିତି ପ୍ରଥମେ ବିଶ୍ୱଦିନ
 ଗୁଣିଥିଲା । ପରେ ଶ୍ରୀଯୁକ୍ତ ଅନନ୍ତ ପ୍ରସାଦ ପଣ୍ଡା ଓ
 ତତ୍କଳର ରାଧାନାଥ ରଥଙ୍କ ପ୍ରଚେଷ୍ଟାରେ ୧୯୪୭ରେ
 ସହଯୋଗ ସମିତି ଓ ପୁସ୍ତକ ପ୍ରକାଶନ ସଂଘ ଗଠନ
 କରାଯାଇଥିଲା । ଏ ଅନୁଷ୍ଠାନ ପ୍ରଥମେ “ଉଦୟ”
 ନାମକ ଏକ ପତ୍ରିକା ପ୍ରକାଶନ କରିଥିଲେ ଓ ଏହି ସମିତି
 ଆନୁକୂଲ୍ୟରେ ଅଳ୍ପ କେତେକ ଓଡ଼ିଆ ପୁସ୍ତକ ପ୍ରକାଶ
 କରାଯାଇଥିଲା । ସହଯୋଗ ଅଭାବରୁ ପରେ ଏହାର
 ବିଲୟ ଘଟିଥିଲା । ଦ୍ୱିତୀୟର ଶ୍ରୀଯୁକ୍ତ ଗୋପୀନାଥ
 ମହାନ୍ତିଙ୍କ “ଉଦୟ ବିଲୟ” ଉପନ୍ୟାସ ପ୍ରକାଶ ପାଇଲ
 ପରେ ଏ ସମିତିଟି ମଧ୍ୟ ବିଲୟ ପ୍ରାପ୍ତହେବ । ୧୯୫୨
 ମସିହାଠାରୁ ଏ ପର୍ଯ୍ୟନ୍ତ ବହୁ ଉତ୍ସାହୀ ଲୋକ ଏକ ଉଚ୍ଚତ
 ଧରଣର ଲୋକ ସମବାୟ ସମିତି ଗଠନ କରିବା ପାଇଁ
 ବାରମ୍ବାର ଚେଷ୍ଟା କରି ଆସୁଥିଲେ । ଆଜି ଏହି ତୃତୀୟ
 ବାର ପ୍ରଚେଷ୍ଟା ରୂପରେଖ ନେଇ ଆମ୍ଭ ପ୍ରକାଶ କରିଛୁ ।
 ଦୀର୍ଘଦିନର ସ୍ୱପ୍ନ ଆଜି ବାସ୍ତବ ସତ୍ୟରେ ପରିଣତ ହୋଇଛି ।
 ଏ ଲୋକ ସମବାୟ ସମିତିର ବାଲ ଲ ଦେଉଳ ଲୋକଙ୍କ
 ସମବାୟ ସମିତି ବାଲ ଲ ପରି ଅତି ଉଚ୍ଚତ ଧରଣର ଓ
 ଆଗିମୁଖ୍ୟ ଅତି ମହତ୍ । ଏଣୁ ଲୋକମାନଙ୍କୁ ଆଉ
 ପ୍ରକାଶକମାନଙ୍କ ଦ୍ୱାରା ପ୍ରତାରିତ ହେବାକୁ ପଡ଼ିବ ନାହିଁ
 କିମ୍ବା ସେମାନଙ୍କର ଦ୍ୱାରକ ହୋଇ ଅନୁଗ୍ରହର ପାତ୍ର
 ହେବାକୁ ପଡ଼ିବନାହିଁ । ଏହି ସମବାୟ ସମିତି ଶସ୍ତ୍ରା
 ଦରରେ ଉପାଦେୟ ପୁସ୍ତକମାନ ପାଠକମାନଙ୍କୁ ଯୋଗାଇ
 ଦେଇ ପାରିବ ।

ଏହି ପ୍ରକାର ସମବାୟ ଚିନ୍ତାଧାରାର ପ୍ରଭାବ
 ଦ୍ୱିତୀୟ ଶାସନ ସମୟରେ ବିଭିନ୍ନ ରାଜ୍ୟରେ ପଡ଼ିଥିଲା ।
 ବଙ୍ଗ, କେରଳ, ମାଡ୍ରାସ, ଭରେ ପ୍ରଦେଶ ଲୋକଙ୍କ
 ଗୋଷ୍ଠୀ ଏକତ୍ରିତ ହୋଇ ଚତୁକାଳୀନ ସମାଜର ପ୍ରକୃତ
 ପ୍ରତିଷ୍ଠିତ ପ୍ରତିଫଳନ କରୁଥିଲେ । ମାତ୍ର ଆମ ଓଡ଼ିଶାରେ
 ଏ ପ୍ରକାର ଚିନ୍ତାଧାରାର ପୃଷ୍ଠି ସତ୍ୟବାଦୀ ପୂଣ୍ୟ ହୁଁ

ଅରମ ହୁଏ । ଉଚ୍ଚମଣି ଗୋପବନ୍ଧୁ, ପଣ୍ଡିତ ନୀଳକଣ୍ଠ
 ଅସୂର୍ଯ୍ୟ ହରିହର ଓ ଗୋଦାବରୀଶ ପ୍ରଭୃତିଙ୍କର ମିଳିତ
 ଉଦ୍ୟମରେ ସତ୍ୟବାଦୀର ସାହିତ୍ୟିକ ଗୋଷ୍ଠୀ ସେତେ-
 ବେଳେ ସମବାୟ ମନୋବୃତ୍ତି ନେଇ ସାପ୍ତାହିକ ପତ୍ରିକା
 ମାଧ୍ୟମରେ ପ୍ରକୃତ ସାହିତ୍ୟ ସାଧନା କରୁଥିଲେ ।
 ଜନଶ୍ରେଣୀ ଓଡ଼ିଶାରେ ଏହିଦିନୁ କେତେକ ପ୍ରକାଶକଙ୍କର
 ବ୍ୟକ୍ତିଗତ ମାହିକାମା ଓ ମନୋମୁଖୀ ସାହିତ୍ୟ ପ୍ରକାଶନର
 ଉଦ୍ୟମ ଆରମ୍ଭ ହେଲା । ଅବଶ୍ୟ ଉଚ୍ଚକ ସାହିତ୍ୟ
 ସମାଜ, କୋଶଳ ସାହିତ୍ୟ ସମାଜ, କଳିଙ୍ଗସାହିତ୍ୟ
 ସମାଜ ଓ ଉଚ୍ଚ ସାହିତ୍ୟ ପ୍ରେମୀ ବିଭିନ୍ନ ବାବୁଙ୍କର
 କଳିଙ୍ଗ ଭାରତୀ ଅନୁଷ୍ଠାନ ପ୍ରକୃତ ପ୍ରତିଭା ଅନୁଷ୍ଠାନରେ
 ବୃତ୍ତୀ ହୋଇଥିଲେ । କିନ୍ତୁ ବର୍ତ୍ତମାନ ପରିପ୍ରେକ୍ଷାରେ
 ଅନେକ ଅପରିହାର୍ଯ୍ୟ କାରଣ ବଶତଃ ଏ ପ୍ରକାର ସାରସୂତ
 ସେବା ମାର୍ଗ ଅନୁଷ୍ଠାନ କରିବା ପାଇଁ ଅନେକ ବ୍ୟକ୍ତି
 ପ୍ରସ୍ତୁତ ନୁହନ୍ତି ।

ଏହା ବାସ୍ତବ କଥା ଯେ ସବୁ ଲେଖକ ସେକ୍ସପିୟର,
 ରବୀନ୍ଦ୍ରନାଥ, ବ୍ୟାସ, ବାଲ୍ମୀକି, ଜଗନ୍ନାଥ ଦାସ, ଉଚ୍ଚ,
 ଗୋପାଳକୃଷ୍ଣ, ଯଦୁମଣି, ଗଙ୍ଗାଧର, ରାଧାନାଥ କିମ୍ବା
 ପଣ୍ଡିତ ଗୋପବନ୍ଧୁ ହୋଇ ନ ପାରନ୍ତି ମାତ୍ର ଦେଶର
 ମାତୃଭାଷାସେବା ଜଣେ ଜଣେ ଦାନବନ୍ଧୁ ତ ପ୍ରତ୍ୟେକ
 ହୋଇ ପାରିବେ ଓ ସେହି ଆଦର୍ଶର ଦୀପଶିଖାକୁ

ସହାୟକ, ସମବାୟ ବିଭାଗ
 ଭୁବନେଶ୍ୱର

ପ୍ରଜ୍ଜ୍ୱଳିତ କରି ରଖିବା ତ ସାହିତ୍ୟସେବାକ ପକ୍ଷେ
 ଅସମ୍ଭବ ହେବ ନାହିଁ । ଉଚ୍ଚ ଧରଣର ସାହିତ୍ୟ
 ରଚନା ପାଇଁ ଆମ ଉଚ୍ଚକଳରେ ଯଥେଷ୍ଟ ଶକ୍ତି ଓ ସମ୍ଭା-
 ବନା ଥିଲେ ମଧ୍ୟ କେତେକ ଲେଖକଙ୍କର ଈର୍ଷାଚୁକ୍ତ
 ମନୋବୃତ୍ତି ଓ ଶତ୍ରୁ ସାହିତ୍ୟ ଲେଖି ଅର୍ଥ ଉପାର୍ଜନ
 କରିବାର ଇଚ୍ଛା ଯୋଗୁଁ ସାହିତ୍ୟ ସାଧନାରେ ପ୍ରତି-
 ବନ୍ଧକ ସୃଷ୍ଟିହେବା ସ୍ୱାଭାବିକ । ତେଣୁ ସମସ୍ତ ଅହ-କାର,
 ଆଭିଜାତ୍ୟ ଓ ଆଧିପତ୍ୟ ମନୋବୃତ୍ତିକୁ ପରିତ୍ୟାଗ କରି
 ଏକ ସୁସ୍ଥ ସମାଜ ଗଠନ କରିବା ପାଇଁ କଲ୍ୟାଣକାମୀ
 ଲେଖକମାନଙ୍କୁ ନେଇ ସମବାୟ ସୂତ୍ରରେ ମାତୃଭାଷା
 ସେବକଗୋଷ୍ଠୀଙ୍କର ମଙ୍ଗଳ ବିଧାନ ଓ ଦୁଃସ୍ଥ ଲେଖକ-
 ମାନଙ୍କର ଉନ୍ନତି ବିଧାନ ପାଇଁ ଏକ ଲେଖକ ସହଯୋଗ
 ସମିତି ଏବେ ଗଠନ କରାଯାଇ ଏହା ରେକର୍ଡ଼ିଂସନ
 କରାଯାଇଅଛି । ଓଡ଼ିଶା ମଧ୍ୟରେ ଏହା କାର୍ଯ୍ୟକାରୀ
 ହେବ ବୋଲି ସ୍ଥିର କରାଯାଇଛି । ଲେଖକ ସମସ୍ୟାର
 ସମାଧାନ ନିମିତ୍ତ ଆଜି ସାହିତ୍ୟ ସେବା ତଥା ପ୍ରତ୍ୟେକ
 ଯୁବ ଲେଖକଙ୍କୁ ଉତ୍ସାହର ସହିତ ଏ ସମବାୟ ଆନ୍ଦୋଳନରେ
 ଭାଗ ନେବାକୁ ହେବ । ଏହାହିଁ ହେବ ସମସ୍ୟାର
 ସମାଧାନ ପଦ୍ଧା ଓ ସମବାୟ ଭିତ୍ତିରେ ତଥା ସ-ସ୍ତବ୍ଧ
 ଭାବରେ ସାହିତ୍ୟ ସାଧନା । ଏ ସ-ଗଠନକୁ ଆଗେଇ
 ନେବାପାଇଁ ସହଯୋଗ ଓ ପ୍ରତିଷ୍ଠିତ ଉପାୟମାନ
 ଉଦ୍ଭାବନ କରିବାର ଏହାହିଁ ପ୍ରକୃଷ୍ଟ ସମୟ ।

ଆଦିବାସୀ ଅଞ୍ଚଳରେ ସ୍କୁଲର ମୂଲ୍ୟ ଦୋକାନ

ଭାରତୀୟ ୧୦ ଗୋଟି ବିଭାଗ ଆଦିବାସୀ ବହୁତ ଅଞ୍ଚଳମାନଙ୍କରେ ଆଦିବାସୀମାନଙ୍କୁ ମହାଜନ ଓ ଦେପାରିମାନଙ୍କ ଶୋଷଣରୁ ରକ୍ଷା
 କରିବା ନିମନ୍ତେ ୨୨୩ଟି ସ୍କୁଲର ମୂଲ୍ୟ ଦୋକାନ ତଥା ଜୟ ଦେବୁ ଆଦିବାସୀ ଉଚ୍ଚସ୍ତର ସମବାୟ କର୍ପୋରେସନ (ଟି. ଟି. ସି. ସି.)
 ପଦ୍ଧତୁ ଶୋଭା ଯାଉଛି ।

ଆଦିବାସୀମାନଙ୍କ ବଜରା କୃଷିଜାତ ଦ୍ରବ୍ୟ ଓ ସ-ଗୃହୀତ କୃଷିଜାତ ଦ୍ରବ୍ୟ ଉଚ୍ଚ ମୂଲ୍ୟରେ କିଣି ନେଇ ସେଗୁଡ଼ିକର ବିକ୍ରିକଣା କରାଇବା
 ପକ୍ଷେ ସଙ୍ଗେ ଉଚ୍ଚ କର୍ପୋରେସନ ସ୍କୁଲର ମୂଲ୍ୟ ଦୋକାନ କଳିଆରେ ସେମାନଙ୍କୁ ଅତ୍ୟାବଶ୍ୟକ ତଥା ଖାଇଟି ଦ୍ରବ୍ୟମାନ ଯୋଗାଇ ଦେଇଅଛି ।
 ଏହାଛଡ଼ା ଅଳ୍ପ ସମୟରେ ସେମାନଙ୍କୁ ଉଚ୍ଚ ଯୋଗାଇ ଦେଇଅଛି । ସେମାନଙ୍କଠାରୁ ସ-ଗୃହୀତ କୃଷିଜାତ ଦ୍ରବ୍ୟ ମଧ୍ୟରେ ବିଭିନ୍ନ
 ଶାଦ୍ୟ ଶିଳ୍ପ, ଖାଦ୍ୟୋପଯୋଗୀ ଚୈଳଦାତ, ଚାଲି କାତାସ ଉଷ୍ୟ, ମସୃ ଓ ହଳଦୀ ପତରୁକ୍ତ । ଏହାଛଡ଼ା ଶାଦ୍ୟ ଅନୁପଯୋଗୀ
 ଚୈଳଦାତ, ଚେରୁକି, ଝାକୁ, କୋଟିଭା, ହରିଡ଼ା ଓ ପାତାଳ ଗରୁଡ଼ ଆଦି କଞ୍ଚାଜାତ ଦ୍ରବ୍ୟ ମଧ୍ୟ ସେମାନଙ୍କଠାରୁ ଉଚ୍ଚ ମୂଲ୍ୟରେ ସ-ସ୍ତ୍ରୁତ
 କରାଯାଇଛି । ୧୯୭୨-୭୮ ମସିହାରେ ଏମାନଙ୍କଠାରୁ ସ-ଗୃହୀତ ହୋଇଥିବା ୯୮୯ ମେଟ୍ରିକ୍ ଟନ୍ ଚେରୁକି ଇତ୍ୟାଦି
 କରାଯାଇଅଛି ।

ଉଚ୍ଚ ଯୋଜନା କାଳରେ ଉଚ୍ଚ କର୍ପୋରେସନର କାର୍ଯ୍ୟ ପରିସର ବୃଦ୍ଧି କରାଯାଇ ଆଦିବାସୀମାନଙ୍କଠାରୁ ଅର୍ଥକ ପରିମାଣ କୃଷି ତଥା
 ଜଙ୍ଗଲଜାତ ଦ୍ରବ୍ୟ ବିକ୍ରିବା ପାଇଁ ବ୍ୟବସ୍ଥା ହୋଇଛି । ଏ ପର୍ଯ୍ୟନ୍ତ ୪୬ଟି ପଞ୍ଚାୟତ ସମିତି, ୩୧ଟି ପ୍ରାଥମିକ ସମବାୟ ସମିତି ଏବଂ ୧୯୦ଟି
 'ଉପାୟ' ଏହି କର୍ପୋରେସନର ସଭ୍ୟରୂପେ କରାଯାଇଛି ।

ନିଜ୍ଞ ପରିକ୍ରମା

ମୁଁ ଭାରତର କହୁଣ୍ଡି

ଶ୍ରୀ ନତ୍ୟାନନ୍ଦ ମିଶ୍ର

ପୁଣ୍ୟ କହିବି ନା ଦୁଃଖ କହିବି, ଯାହା ଅ-ଗେ ନିରେଇଛି ତାହା କହିବି । ପିଲାଟି ଦିନରୁ ମୋ ଭାଗ୍ୟରେ ଅନେକ ଝଡ଼, ଝଟକା ବହି ଯାଇଛି । ଅନେକ ସମୟରେ ଆଖିରେ ଲୁହ ଆସିଛି । ମୋ' ଝକ ଉପରେ ଅତୀତ ଦିନ ଗୁଡ଼ିକରେ ଘଟି ଯାଇଥିବା ଶ୍ରେଣୀ, ତୁଳେଇତି ଓ ଅତ୍ୟାଚାରର ଦୁଃଖ ଆଜି ମନେ ପଡ଼ିଲେ ମୋ' ଦେହ ଉପରେ ଶୀତେଇ ଉଠୁଛି । ପକ୍କା ସଡ଼କଠାରୁ ବହୁତ ଦୂରରେ ବିଶିଳାବନ୍ଧାରେ ରହି ମୁଁ ନିର୍ବାସିତାର ବିକାପ କରିଛି । ଅଶିକ୍ଷାର ଘନ ଚମିସ୍ତା ମଧ୍ୟରେ ଥାଇ ଛଟ ପଟ ହୋଇଛି ଓ ଅନେକ ସମୟରେ ପେଟରେ ଓଦାକନା ପକାଇ "ହା-ଅନ, ହା-ଅନ"ର ଚିତ୍କାର କରିଛି ମଧ୍ୟ । ବେତି ଉପରେ କୋରଡ଼ା ପରି ମୋର ସାହି ସାହି ମଧ୍ୟରେ ଅମେଳ, ଘର ଘର ମଧ୍ୟରେ ମନାତର, ମୋକଦମା ମୋ' ମାନସିକ ଅବସ୍ଥାକୁ ଦୁର୍ବଳ କରିବା ସ-ଗେ ସ-ଗେ ମୋ' ବକ୍ଷକୁ ଚିରି ଦୁଇ ଖଣ୍ଡ କରୁଥିବା କୁଶରଦ୍ୱା ନାଳ ପାଣ୍ଡବମାନେ ମାଗିଥିବା ପାଞ୍ଚଖଣ୍ଡ ପଡ଼ା ପରି ମୋର ପାଞ୍ଚୋଟି ସାହିର ଐକ୍ୟ ସୃଷ୍ଟିରେ ଘୋର ପ୍ରତିବନ୍ଧକ ସୃଷ୍ଟି କରିଛି । ମୁଁ ଆଜ୍ଞା କିଏ ଜାଣନ୍ତି ? ମୋ' ବି. ଡି. ଓ. ମହୋଦୟ ମୋତେ କୁହନ୍ତି " ଗେଟ୍ ଉଏ ଅଫ୍ ବିଲ୍ଡିଂ ପୁର ବୁକ୍" । ଗେଟ୍ ମାନେ ଡାକନ୍ତି "ତାରତରା" ।

ଚକ୍ରବର୍ତ୍ତ ପରିବର୍ତ୍ତେ ଦୁଃଖାନ୍ତି ତ ସୁଖାନ୍ତି । ଏହି ଶ୍ଳୋକର ସତ୍ୟତା ଅନୁଭବ କରି ୧୯୭୭ ମସିହା ମାର୍ଚ୍ଚ ମାସରେ । ଭାରତୀୟ ରାଜନୀତି ଗଙ୍ଗ-ମଞ୍ଚର ଦୁଃଖ ବଦଳିଲା । ଚୁନ୍ ମାସର ପ୍ରଚଣ୍ଡ ନିଦାଘରେ ମୁଁ ଅନୁଭବ କରି ଅଦିନ ମଳୟର ସର୍ଗ । ହଠାତ୍ ଦିନେ କଣେ ଅତିଥିକର ପାଦ ପଡ଼ିଲା ମୋ' ଘରେ । ମୋ' ଛୁଆପିଲା ତାକୁ ଘେରି ଯାଇ ଆଦର ସନ୍ମାନ କଲେ । ସହିତସ୍ୟ ନେବାରେ ଜାଣିଲି ସେ ହେଉଛନ୍ତି ନବାଗତ

ବି-ଝାରପୁର ମଣ୍ଡଳ ଭଲଯନ ଅଧିକାରୀ ଶ୍ରୀଯୁକ୍ତ ଗୋଭଳ ଚନ୍ଦ୍ର ମହାନ୍ତି । ମୋ' ପିଲାମାନେ ତାକୁ ମୋର ଦୁଃଖ କାହାଣୀ କହିଲେ । ବି. ଡି. ଓ. ମହୋଦୟ ସେଦିନ ମୋର ପାଞ୍ଚୋଟି ପଡ଼ା ମଧ୍ୟରୁ ଚିମୋଟି ପଡ଼ାର ଛେକକୁ ଏକାଠି କରାଇ ସେମାନଙ୍କୁ ଏକତାବଦ୍ଧ ହୋଇ ମୋ' ଅବସ୍ଥା ବଦଳାଇବାକୁ ଉପଦେଶ ଦେବା ସ-ଗେ ସ-ଗେ ସେହି ବର୍ଷ ଚନ୍ଦନ ପୂର୍ଣ୍ଣିମାରେ ଗୋଟିଏ ଭଗବତ ମେଳଣର ଆୟୋଜନ କରାଇ ପାଞ୍ଚୋଟି ସାହି ମଧ୍ୟରେ ଥିବା ଅନେକ ଓ ମନାତରକୁ ପୂର୍ଣ୍ଣାହୁତି ଦେଇଥିଲେ । ମୋ' ମହନି ସେଦିନ ଏହି ଭଗବତ ମେଳଣ ମାଧ୍ୟମରେ ପାଞ୍ଚୋଟି ମନକୁ ମିଳେଇବାରେ ଅର୍ଥା ରିଡ଼ି ଆଗକୁ ବାହାରି ଥିବାରୁ ମୁଁ ତା' ଉପରେ ଭାରି ଖୁସି ହୋଇଥିଲି । ତା' ପରେ ମୋ' ଅବସ୍ଥାର ଭଲଟି ପାଇଁ ମୋ ପିଲାମାନେ ବି. ଡି. ଓ. ମହୋଦୟଙ୍କ ନିକଟରେ ଅନେକଗୁଡ଼ିଏ ଅଭି-କରିବା ସମେତ ସର୍ବପ୍ରଥମେ ରାଷ୍ଟ୍ରାଟିଏ ଭରିବାକୁ ଦାବୀ କରିଥିଲେ । ବି. ଡି. ଓ. ମହୋଦୟ ସର୍ତ୍ତ କଲେ ଯଦି ମୋର ପ୍ରତ୍ୟେକ ପରିବାର ସରକାରଙ୍କର ସ-ତୟ ଯୋଜନାରେ ଅ-ଶ ଗ୍ରହଣ କରିବେ, ତେବେ ରାଷ୍ଟ୍ରାଟିଏ କରାଯିବ । ସର୍ତ୍ତ ରହିଲା, ରାଷ୍ଟ୍ରା ହେଲା । ମୋଟ ୧୫୫ ପରିବାର ମଧ୍ୟରୁ ସମସ୍ତ ପରିବାର ସ-ତୟ ଯୋଜନାରେ ଅନ୍ତର୍ଭୁକ୍ତ ହୋଇ, ମୋଟ ୧୦,୭୭୫ ଟଙ୍କା ଡାକପରେ ସଞ୍ଚୟ କରି ଗତ କାନୁଆରୀ ମାସ ୨୭ ତାରିଖରେ ନଗର ଭଲଯନ ମନ୍ତ୍ରୀ ଶ୍ରୀଯୁକ୍ତ ଝଷକେତନ ସାହୁଙ୍କ ଦ୍ୱାରା ମୋତେ ସଞ୍ଚୟ ଗ୍ରାମ ବୋଲି ଘୋଷଣା କରାଇବାତ ସୌଭାଗ୍ୟରେ ମଞ୍ଜିତ କଲେ । ଦ୍ୱିତୀୟ ସର୍ତ୍ତରେ ଦେଖି ମାଟି ରାଷ୍ଟ୍ରାର ଦୁଇ କଡ଼ରେ ଗ୍ରାମବାସୀମାନଙ୍କଦ୍ୱାରା ବୃକ୍ଷ ରୋପଣ ହେବାକୁ ବୁକ୍ ତରଫରୁ ରାଷ୍ଟ୍ରାରେ ବାଣି ଓ ନାଲି ଗୋଡ଼ି ପଡ଼ିଲା । ବୃକ୍ଷ ରୋପଣ ସଂଗ୍ରହର ଉଦ୍‌ଘାଟନ ଦିବସରେ ଯାଜପୁର ଏସ୍. ଡି. ଓ. ମହୋଦୟଙ୍କ ଦ୍ୱାରା ରୋପିତ ପ୍ରଥମ ବୃକ୍ଷଟି ଆଜି ପଲୁଟିତ ହେଉଛି ।

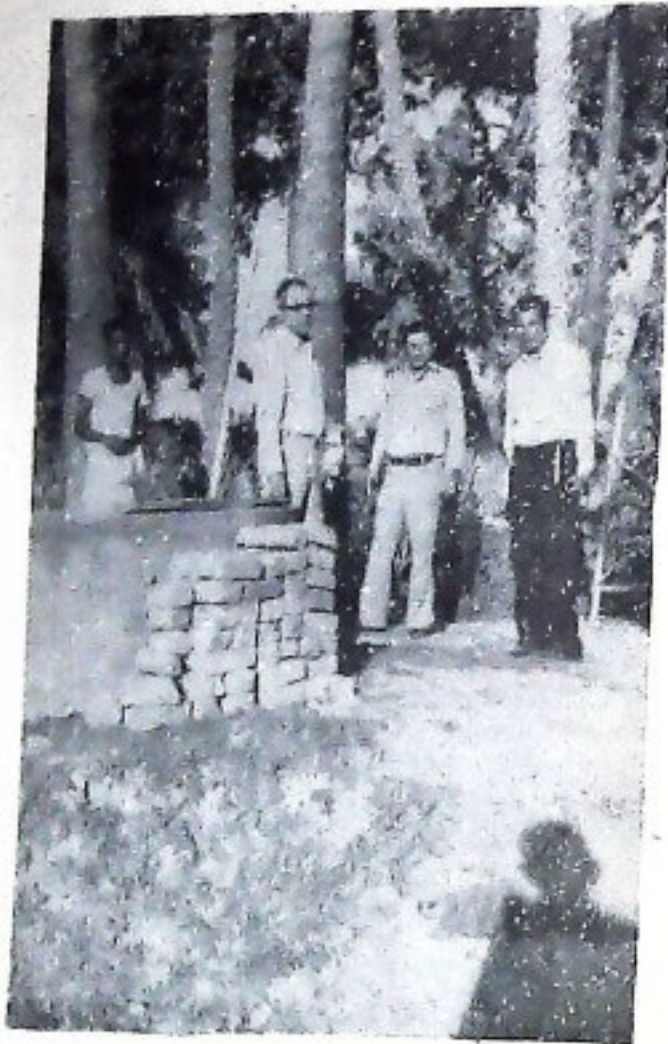

ହରିଜନ ଭବନର ପଥା ମାଧ୍ୟମରେ ବସନ୍ତ ଜେନାଙ୍କ ସେତ କୃପା ବିଭାଗୀୟ ଶ୍ରୀଯୁକ୍ତ ଝା ପରିଦର୍ଶନ କରୁଛନ୍ତି ।

ଶ୍ରୀ ବାବାଜୀ ଚରଣ ସାହୁ ନୁହନ୍ତି, କିନ୍ତୁ କୃଷି ଅଧିକାରୀ ଶ୍ରୀଯୁକ୍ତ ଅଭିନବ ଚରଣ ମହାନ୍ତି ଏବଂ ଯାଜପୁର ସମବାୟ ସମିତି ସମ୍ପୂର୍ଣ୍ଣ ସହକାରୀ ନିବନ୍ଧକ ଶ୍ରୀଯୁକ୍ତ ଉତ୍ତୀୟର ନାୟକଙ୍କ ଦ୍ଵାରା ପ୍ରଭାବିତ ହେଲେ ମୋ' ପିଲାଏ । ମୋ' ଶୁଣା ପୁଅମାନେ ଗଢ଼ିଲେ 'କୃଷକ ସମାଜ' । ଯୁବକମାନେ ଗଢ଼ିଲେ ଯୁବକ ସଂଘ ଓ ମହିଳାମାନଙ୍କ ଦ୍ଵାରା ଗଢ଼ାଗଲା ତାରିଣୀ ଠାକୁରାଣୀଙ୍କ ନାମରେ 'ମା ତାରିଣୀ ମହିଳା ସମିତି' । ଏମାନେ ସମସ୍ତେ ହେଲେ କୃଷିର ଅଗ୍ରଦୂତ । ଯୁବକ ସଂଘ ମାଧ୍ୟମରେ ମୋ' ପିଲାଏ କରିଛନ୍ତି ୨୩ ଏକର କପା ଶୁଷ । ମହିଳା ସମିତି ଆନୁକୂଲ୍ୟରେ ୫ ଏକର ଲଙ୍କା ମରିଚ ଶୁଷ ପ୍ରକୃତରେ ଲକ୍ଷ୍ୟ କରିବାର କଥା । ମୋର ମୋଟ ୧୫୫ଟି କୃଷି ପରିବାରର ୩୫୦ ଏକର ଶୁଷ କର୍ମରେ ବିଭି ଓ ମୁଗ ସହିତ ମୋ ପିଲାଏ ୮ ଏକର ଆଳୁ, ୨ ଏକର ବରଗୁଡ଼ି, ୧ ଏକର ବାଦାମ, ୧ ଏକର ସୂର୍ଯ୍ୟମୁଖୀ ଶୁଷ କରି ତିନି ଫସଲ ଉଠାଇବାରେ ଅଭ୍ୟାସ ହୋଇ- ଗଲେଣି ।

ମୋର ଆର୍ଥିକ ମେଗୁଦଣ୍ଡ ସବଳ କରିବା ପାଇଁ ସମବାୟ ସମିତି ମାଧ୍ୟମରେ ମୋର ଜଣେ ହରିଜନ ପୁଅକୁ ହରିଜନ ଭବନର ରଣ ଆକାରରେ ଚିକିତ୍ସାଟିଏ,



ଡା ୫ । ୨ । ୧୯୭୯ ରିଖରେ ବି.ଝାରପୁର ବୃତ୍ତର ତାଳତଳ ଗ୍ରାମରେ କଟକ ବିଭାଗୀୟ ଶ୍ରୀଯୁକ୍ତ ବିନୋଦ ଝା ଆନୁଷ୍ଠାନିକ ଭାବେ ସୌକ ଶିକ୍ଷା କେନ୍ଦ୍ର ଉଦ୍ଘାଟନ କରୁଛନ୍ତି ।

ଜଳସେଚନର ଅସୁବିଧା ଯୋଗୁ ମୋ' ପିଲାଏ କୃଷି କାମରେ ସବୁଦିନେ ପଛରେ ପଡ଼ିଥିଲେ । ଏହି ଦିଗରେ ସାହାଯ୍ୟ କରିବାକୁ ସେମାନେ ପୁଣି ପଞ୍ଚାୟତ ସମିତିର ଦ୍ଵାରସ୍ଥ ହେଲେ । ପୁଣି ସେମାନଙ୍କୁ ଗୋଟିଏ ସର୍ବାବଳ ହେବାକୁ ପଡ଼ିଲା । ସମସ୍ତେ ଯଦି ସମବାୟ ସମିତିର ସଭ୍ୟ ହେବେ, ତେବେ ଜଳସେଚନର ସୁବିଧା କରାଯିବ । ସୁନା ପିଲା ପରି କଥା ମାନିଲେ ମୋର ପିଲାଏ । ପ୍ରାୟ ସମସ୍ତ ପରିବାର ମୋ'ର ଆଜି 'ଅରେଇ ସେବା ସମବାୟ ସମିତି'ର ସଭ୍ୟ । 'ଶସ୍ୟ ମାଧ୍ୟମରେ କାର୍ଯ୍ୟ' ଯୋଜନାରେ ନିର୍ମାଣ କରାଗଲା "ତାଳତଳା କ୍ଷୁଦ୍ର ଜଳସେଚନ ଯୋଜନା" ଯଦ୍ଵାରା ମୋର ୧୦୦ ଏକର କୃଷିକ୍ଷେତ୍ରରେ ଜଳାଭାବ ଦୂର ହେଲା ଓ ମୋର ୨୦ ଜଣ କ୍ଷୁଦ୍ର ଓ ୨୯ ଜଣ ନାମମାତ୍ର ଶୁଷୀ ଉପକୃତ ହେଲେ । ଅରେଇ ହରିଜନ ସାହିର ୪ଟି ଜଳସେଚନ କୃତ୍ୟ ଦେଖି ମୋର ଦୁଇଟି ହରିଜନ ପୁଅ ଓ ଦୁଇଟି ସର୍ବଶ୍ରେୟ ପୁଅ ଜଳସେଚନ କୃତ୍ୟ କରି ବସିଲେଣି ।

କି ହେବ ଶୁଆ ପୋଷିଲେ, ହରି ନାମ ନ ଭଜିଲେ । ସେହିପରି ଜଳସେଚନର ସୁବିଧା ହେବା ସଂଗେ ସଂଗେ କୃଷିର ଆଭିମୁଖ୍ୟ ବଦଳିବା ଦରକାର । ତେଣୁ ବୁଦ୍ଧିର କେବଳ ବି. ଡି. ଓ କିମ୍ବା କୃଷି ସଂପ୍ରଦାରଣ ଅଧିକାରୀ

ହୁମାର ପୁଅକୁ ହାଣ୍ଡି ଗଢ଼ିବାକୁ, ଧୋବା ପୁଅକୁ ଲୁଣ୍ଡିଟିଏ କରିବାକୁ ଓ ବାରିକ ପୁଅକୁ ମୋ' ଛକରେ ସେଲୁନଟିଏ କରିବାକୁ ରଣ ଦେବା ସଂଗେ ସଂଗେ ଭଲତ ଧରଣର କୃଷି କାମ ପାଇଁ ଟଙ୍କା ଓ ସାର ସହିତ ଜଳସେଚନର ସୁବିଧା ପାଇଁ କୃଷ ଓ ନଳ କୃଷ ରଣ ରିହାତି ସୂତ୍ରରେ ଯୋଗାଇ ଦିଆ ଯାଇଛି । ମୋ' ରାମଚନ୍ଦ୍ର ରଣ ନେଇ କରୁଥିବା ଗୋବର ଗ୍ୟାସ ପୁଞ୍ଜ ପ୍ରକୃତରେ ଏ ଅଞ୍ଚଳରେ ଏକ ନୂତନ ପଦକ୍ଷେପ । ଏ ଦିଗରେ ସହକାରୀ ନିବନ୍ଧକଙ୍କ ତାରିକ୍, ବି. ଡି. ଓ. କ ଚଦାଉଖ ଓ ସମବାୟ ସଂପ୍ରଦାୟର ଅଧିକାର ଶ୍ରୀ ଦୁର୍ଯ୍ୟୋଧନ ଦାସ ଓ ଶ୍ରୀ କୁଳମଣି ରାଉତଙ୍କ ତତ୍ପରତା ମୁଁ କେବେ ଭୁଲି-ପାରିବିନି । ଅଗେର ସେବା ସମବାୟ ସମିତିର ସେକ୍ରେଟାରୀ ଓ ବିଂଧାରପୁର "ସେଣ୍ଟ୍ରାଲ ବ୍ୟାଙ୍କ ଅଫ୍ ଇଣ୍ଡିଆ"ର ଆଡରିକଟା ପ୍ରକୃତରେ ମୋର ସବୁଦିନେ ମନେରହିବ ।

ସରକାରଙ୍କର 'ଅତ୍ୟୋଦୟ' କାର୍ଯ୍ୟକ୍ରମରେ ମୋର ପାଞ୍ଚଟି ଦୁଃସ୍ଥ, ନିଃସହାୟ ପରିବାରକୁ ଅତରୁଣ କରାଯାଇ ସେମାନଙ୍କର ଅବସ୍ଥା ସୁଧାରିବା ପାଇଁ ସମବାୟ ସମିତି ମାଧ୍ୟମରେ ସେମାନଙ୍କୁ ଦୁଧିଆଳି ଗାଈ, ଛେଳି ଓ କୁକୁଡ଼ା ରଚ୍ୟାଦି ପାଳନ କରିବାକୁ ରଣ ଦିଆହେଲଣି । ଧନ୍ୟ ସରକାର, ଧନ୍ୟ ଏହି ଯୋଜନା ।

ଶିକ୍ଷା ଦିଗରେ ମୁଁ ପଢ଼ରେ ପଢ଼ିଥିବାରୁ ମୋ' ପ୍ରବାସୀ ପୁଅ ରାମଚନ୍ଦ୍ରକୁ ଲଢ଼ା ଲୁଗିଲ । ଶିକ୍ଷାର ଭରତ ପାଇଁ ସେ ବି. ଡି. ଓ. କ ଉପଦେଶ ଫଳରେ ଦଶ ହଜାର ଟଙ୍କା ଦାନ କଲ । ଅନ୍ୟ ପିଲାଏ ମୋର ଅଭାରିଡ଼ିଲେ । ପିଲାଙ୍କ ଉତ୍ସାହ ଦେଖି 'ଶସ୍ୟ ମାଧ୍ୟମରେ କାର୍ଯ୍ୟ' ଯୋଜନାରେ ବି. ଡି. ଓ. ଗଢ଼ିଲେ ନୁଆ ସୁଲ୍ ଘର । ଦାତାଙ୍କ ନାମ ଅନୁସାରେ ସୁଲର ନାମ ରହିଲା "ରାମଚନ୍ଦ୍ର ଉଚ୍ଚ ବାଳିକା ବିଦ୍ୟାଳୟ" । ପ୍ରକୃତରେ ଏ ରାମଚନ୍ଦ୍ର ମୋର ତ୍ରେତୟାର ରାମଚନ୍ଦ୍ର । ଗତ ଦୁଇ ବର୍ଷ ମଧ୍ୟରେ ମୋର ଦୁଇଟି ପିଲା ଯେଉଁଦିନ ବୁଲି ପାଇଲେ, ମୋ ଛାତି ଆନନ୍ଦରେ ଫାଟି ପଡ଼ିଲା । ବରମାନ ମୋର ୧୬୦ ଜଣ ପୁଅଛନ୍ତି ଏ ସୁଲରେ ପଢୁଛନ୍ତି ।

ଶିକ୍ଷା ସହିତ ସ୍ୱାସ୍ଥ୍ୟ ଅଙ୍ଗାଙ୍ଗୀ ଭାବେ କଢ଼ିତ । ସରକାରଙ୍କର ସ୍ୱାସ୍ଥ୍ୟରକ୍ଷା ନିୟମକୁ ମୋ' ପିଲାଏ ମାନନ୍ତି । ଏହି ବର୍ଷ ମୋର ୪୭ ଜଣ ପିଲାଙ୍କୁ ଡିପ୍‌ଥେରିଆ ପ୍ରତିଷେଧକ ଉଦ୍ଦେଶ୍ୟର ଓ ୧୩ ଜଣ ପିଲାଙ୍କୁ ଗୋବାଜଟିକା ଦେବା ସଙ୍ଗେ ସଙ୍ଗେ ମହିଳା ସମିତି ଆନୁକୂଲ୍ୟରେ ସ୍ଥାନୀୟ ସ୍ୱାସ୍ଥ୍ୟ ବିଭାଗୀୟ କର୍ମଚାରୀଙ୍କ ସହାୟତାରେ ମୋ'ର ଛୋଟ ଛୁଆମାନଙ୍କର ଓଜନ ଓ ଭରତା ମାପ ପ୍ରତିମାସରେ ରଖା-ଯାଇଛି ଓ ଅନ୍ଧାରକଣା ରୋଗର ପ୍ରତିଷେଧ ପାଇଁ ଗିଟା-

ଅନୁବିଭାଗୀୟ ସୂଚନା ଓ ଲେକସଂପକ୍
ଅଧିକାରୀ, ଯାଜପୁର

ମିନ- 'କ' ଦୁବଣ ମଧ୍ୟ ପିଲାମାନଙ୍କୁ ଦିଆ ହୋଇଛି । ମୁଁ ବିଶେଷ ଖୁସି ସେ ସରକାରଙ୍କ ପରିବାର କଲ୍ୟାଣ କାର୍ଯ୍ୟ-କ୍ରମରେ ୨୫ ଜଣ ପୁରୁଷ ଓ ୩ ଜଣ ସ୍ତ୍ରୀ ଅସୋପରୁର ଦ୍ୱାରା ଜନ୍ମ ନିରୋଧ କରିଛନ୍ତି । ମୋ' ପିଲାଙ୍କର ଦେହପା ଭଲ ମଦରେ ଦେଖିବା ପାଇଁ ଗୋଟିଏ ନୂତନ ସ୍ୱାସ୍ଥ୍ୟକେନ୍ଦ୍ର ପ୍ରତିଷ୍ଠା ପାଇଁ ମୋ' ପୁଅ ଗୌରାଣ୍ୟାମ ମଧ୍ୟ ୧୦ ହଜାର ଟଙ୍କା ଦେଇଛି । ଟଙ୍କା ସିନା ଦ୍ୱାକସରେ ଜମା ରହିଲା । ହେଲେ ବି. ଡି. ଓ. କର ଆହୁରି ଏକ ଅର୍ଗ୍ଠ ପରାକ୍ଷାରେ ପଢ଼ିଲେ ମୋ' ପିଲାମାନେ । ସବୁ ପରିବାର ଯେମିତି ରେଡ଼କ୍ରସ୍ ସୋସାଇଟିର ସଭ୍ୟହେବେ । ପରାକ୍ଷାରେ ଲଭାଣ୍ଡ ହେଲେ ମୋ ପିଲାଏ । ଆଜି ସବୁ ପରିବାର ମୋର ରେଡ଼କ୍ରସର ସଭ୍ୟ । ଋତ ଫେବୃଆରୀ ମାସରେ କଟକ ଜିଲ୍ଲାପାଳ ମୋତେ "ରେଡ଼କ୍ରସ ଗ୍ରାମ" ବୋଲି ଘୋଷଣା କଲବେଳେ ମୋ ଛାତି ଗର୍ବରେ ଫୁଲିଉଠୁଥିଲା ଓ ମୁଁ ହେଉ କଟକ ଜିଲ୍ଲାର ପ୍ରଥମ ରେଡ଼କ୍ରସ ଗ୍ରାମ ।

କେବଳ ଏତିକି ନୁହେଁ । ଆତନାଟିକ ଶିଶୁ ବର୍ଷ ପୂର୍ତ୍ତିରେ ବୁଲ୍‌ର ଗ୍ରାମସେବିକାମାନଙ୍କର ପ୍ରତ୍ୟକ୍ଷ ତଦ୍ୱାବଧାନରେ 'କେୟାର' ସଂସ୍ଥା ମାଧ୍ୟମରେ ଶିଶୁମାନଙ୍କୁ ଖାଦ୍ୟ ଯୋଗାଇ, ସେମାନଙ୍କୁ ଶୁଖିଲାବଦ୍ଧ କରି ପ୍ରାରମ୍ଭିକ ଶିକ୍ଷା ଦେବାର ଦାୟିତ୍ୱ ଗ୍ରହଣ କରିଛନ୍ତି ମହିଳା ସମିତିର ସଭ୍ୟାମାନେ । ସେହିପରି ଜାତୀୟ ପ୍ରୋଡ଼କ୍ସିଷ୍ଟା କାର୍ଯ୍ୟ-କ୍ରମକୁ ଦୃଢ଼ମୁତ କରିବା ପାଇଁ ଯୁବକସଂଘ ମାଧ୍ୟମରେ ମୋ ହରିକନ ସାହିରେ ଖୋଲଯାଇଛି ପ୍ରୋଡ଼କ୍ସିଷ୍ଟା କେନ୍ଦ୍ର । ସରକାରଙ୍କର ଏହି କାର୍ଯ୍ୟକ୍ରମଗୁଡ଼ିକ ପୂର୍ଣ୍ଣ ପକ୍ଷପ୍ରସ୍ତ ହେଉଛି ବୋଲି ମୁଁ ହୃଦୟଙ୍ଗମ କରୁଛି ।

ମୋ ପିଲାଙ୍କ ମନରେ ଭଗବତ୍‌ବିଶ୍ୱାସ ବୃଦ୍ଧି କରିବା ପାଇଁ ଭଗବତ୍ ପ୍ରେମୀ 'ମହନି' ମୋର ମହିରଟିଏ ଡୋକିବାକୁ ଜଥା ଦେଇଛି, ଜମି ଦେଇଛି ମହେନ୍ଦ୍ର । ସେହିପରି ମୋ' ପିଲାଙ୍କୁ ଦେଶପ୍ରେମରେ ଭଦ୍ରକୃଷ୍ଣ କରିବା ପାଇଁ ମୋ ସ୍ୱାଧୀନତା ସଂଗ୍ରାମୀ ପୁଅ 'କପିଳ' ମୋ' ଛକ ଉପରେ ପ୍ରତିଷ୍ଠା କରିଛି ଉତ୍କଳମଣିଙ୍କର ପ୍ରତିମୂର୍ତ୍ତିଟିଏ । ପ୍ରକୃତରେ ସେଦିନର ସେହି ମହା ବିପଦସମ୍ବଳ "ତାଉତରା-ବରୁଣା" ଛକ ଆଜି ପବିତ୍ର ଜ୍ୟୋତବନ୍ଧୁ ଛକରେ ପରିଣତ ହୋଇଛି । ସାବାସ୍ ଦେଶପ୍ରେମୀ, ଧନ୍ୟ ଦୀର ଓଡ଼ିଆ ।

ମୋର ସର୍ବାଙ୍ଗୀନ ଭରତ ପାଇଁ ଅନେକଗୁଡ଼ିଏ ଯୋଜନା କରୁଛନ୍ତି ବି. ଡି. ଓ. ମହାଶୟ । ସେଥିରୁ ପିଲାମାନଙ୍କ ପାଇଁ ବାଲ୍‌ପ୍ରାଡ଼ି କେନ୍ଦ୍ର, କପାସ୍ତ୍ର ହୋଇ-ଥିବା ଯୋଗୁଁ ମହିଳାସମିତି ମାଧ୍ୟମରେ ସୂତାକଟା ପାଇଁ ଚରଣା ଯୋଗାଣ, ଅର୍ଥନୈତିକ ଭରତ ପାଇଁ ଦୁଧିଆଳି ଗାଈ ଯୋଗାଣ ଓ ଗୋଟିଏ କିଟିନ୍ ଗାର୍ଡନ୍‌ର ପ୍ରତିଷ୍ଠା ମୋର ମନେଅଛି ।

ଅନୁଭବ

ଯୋଜନାର ସଫଳତା: ଗଞ୍ଜାମ ଜିଲ୍ଲା

୧୯୯୯ ମସିହା ୮ ତାରିଖ ଦିନ ମୁଖ୍ୟମନ୍ତ୍ରୀ ଶ୍ରୀ ନୀଳମଣି ରାଉତରାୟ ଗଞ୍ଜାମ ଜିଲ୍ଲାରେ ନଳ ଓ ସେତକୂପ ବିଦ୍ୟୁତ୍‌କରଣ, ସମବାୟ ଶୀତଳ ଉତ୍ପାଦନ ଓ ଦୃଷ୍ଟିହୀନ ଛାତ୍ରଛାତ୍ରୀଙ୍କ ପାଇଁ ବିଦ୍ୟାଳୟ ଗୃହର ଭିତ୍ତି ସ୍ଥାପନ ଏବଂ ଟେଲିଫ୍ରନ୍‌ର ସଂଯୋଗ ବ୍ୟବସ୍ଥା ଉଦ୍ଘାଟନ କରିଥିଲେ । ମୁଖ୍ୟମନ୍ତ୍ରୀ ଯେଉଁସବୁ କାର୍ଯ୍ୟକ୍ରମରେ ଯୋଗ ଦେଇଥିଲେ ସେସବୁର ସଂକ୍ଷିପ୍ତ ବିବରଣୀ ନିମ୍ନରେ ପ୍ରଦତ୍ତ ହେଲା:]

ବ୍ରହ୍ମପୁର ସମାପଦଗଣୀ ଆକୃଷ୍ଟପୁର ଗ୍ରାମରେ ଏକ ବିଭାଗ ସାଧାରଣ ସଭାରେ ଉଦ୍‌ବୋଧନ ଦେଇ ମୁଖ୍ୟମନ୍ତ୍ରୀ ଶ୍ରୀ ନୀଳମଣି ରାଉତରାୟ କହିଲେ ଯେ ଆମ ଦେଶର ଅର୍ଥନୀତି କୃଷିଭିତ୍ତିକ । ଆମ ରାଜ୍ୟର ଶତକଡ଼ା ପ୍ରାୟ ୮୦ ଭାଗ ଲୋକ କୃଷି ଉପରେ ନିର୍ଭର କରି ଜୀବିକା ନିର୍ବାହ କରନ୍ତି ।

ଉତ୍ପାଦନର ଚାକିରୀ

ଜଳସେଚନ କାର୍ଯ୍ୟକ୍ରମକୁ ସରକାର ବିଶେଷ ଗୁରୁତ୍ୱ ଦେଇଥିବା ବିଷୟ ଉଲ୍ଲେଖ କରି ମୁଖ୍ୟମନ୍ତ୍ରୀ କହିଲେ, ଜଳସେଚନର ପୂର୍ଣ୍ଣ ବିନିଯୋଗ ପାଇଁ ରାଜ୍ୟର ସମସ୍ତ ନଦୀ-ନାଳର ସର୍ବୋତ୍ତମ କ୍ଷୁଦ୍ର ଓ ମଧ୍ୟମ ଜଳସେଚନ ଯୋଜନାଗୁଡ଼ିକ କାର୍ଯ୍ୟକାରୀ କରାଯିବ । କିନ୍ତୁ ଏହା ସମୟ-ସାପେକ୍ଷ ହୋଇଥିବାରୁ ଯଥାଶୀଘ୍ର ଜଳସେଚନର ସୁବିଧା ଯୋଗାଇ କୃଷି ବିକାଶ କରିବାକୁ ହେଲେ ନଳ ଓ ସେତକୂପ-ଗୁଡ଼ିକର ବିଦ୍ୟୁତ୍‌କରଣ ଅତ୍ୟନ୍ତ ଗୁରୁତ୍ୱପୂର୍ଣ୍ଣ । ଗ୍ରାମାଞ୍ଚଳର

ସର୍ବାଙ୍ଗୀନ ବିକାଶ ପାଇଁ ଅତ୍ୟୋଦୟ କାର୍ଯ୍ୟକ୍ରମ ଅତୀତ ପ୍ରୟୋଜନ । ଶ୍ରୀ ରାଉତରାୟ ଏ ଦିଗରେ ଗତବର୍ଷ ଓ ତଦ୍‌ନିତ ଆର୍ଥିକ ବର୍ଷ ପ୍ରାରମ୍ଭରେ ଗଞ୍ଜାମ ଜିଲ୍ଲାରେ ହୋଇଥିବା କାର୍ଯ୍ୟକ୍ରମ ଉଲ୍ଲେଖନୀୟ ବୋଲି ମତ ପ୍ରକାଶ କରିଥିଲେ । ମୁଖ୍ୟମନ୍ତ୍ରୀ ୧୯୭୭ ଟି ସେତ ଓ ନଳକୂପର ବିଦ୍ୟୁତ୍‌କରଣ ଉଦ୍ଘାଟନ କରିଥିଲେ । ୩୭୦ଟି ବ୍ୟାଙ୍କ ପକ୍ଷରୁ ୮,୮୬୫ ଜଣ କ୍ଷୁଦ୍ର ଓ ନାମମାତ୍ର ରୁଷୀ, କୃଷିଶ୍ରମିକ ଏବଂ ଗ୍ରାମ୍ୟ କାରିଗରଙ୍କର ଅର୍ଥନୈତିକ ବିକାଶ ପାଇଁ ମଞ୍ଜୁର ହୋଇଥିବା ଦୁଇକୋଟି ଛୟାଅଶୀ ଲକ୍ଷ ଟଙ୍କାର ମଧ୍ୟମ ଓ ଦୀର୍ଘ ମିଆଦୀ ରଣର ମଞ୍ଜୁରୀ ଆଦେଶନାମା ବନ୍ଦନ-କରିଥିଲେ । ଗଞ୍ଜାମ ଜିଲ୍ଲାରେ ଗତ ଦୁଇବର୍ଷ ଭିତରେ ହୋଇଥିବା ଉନ୍ନୟନ କାର୍ଯ୍ୟକ୍ରମ ସଂପର୍କରେ ଏକ ପୁସ୍ତିକା ମଧ୍ୟ ବିତରଣ କରାଯାଇଥିଲା ।

ଗଞ୍ଜାମ ଜିଲ୍ଲାପାଳ ଶ୍ରୀ ରାଉତରାୟ ଦାସ ବିଦ୍ୟୁତ୍‌କରଣ କାର୍ଯ୍ୟକ୍ରମ ଓ ଅତ୍ୟୋଦୟ ଯୋଜନାର ସଫଳତା

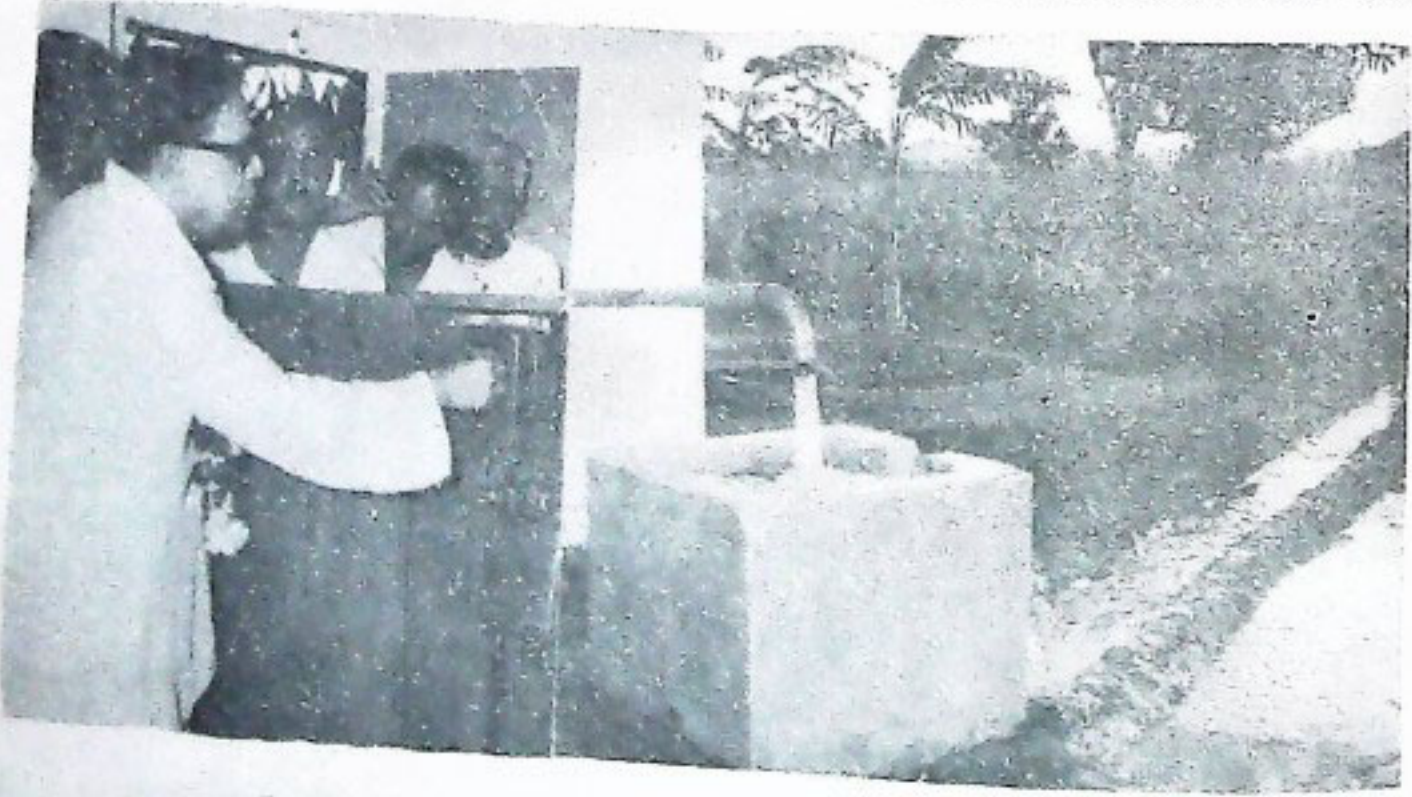

ମୁଖ୍ୟମନ୍ତ୍ରୀ ଶ୍ରୀ ନୀଳମଣି ରାଉତରାୟ ସେତକୂପ ବିଦ୍ୟୁତ୍‌କରଣ ଉଦ୍ଘାଟନ କରୁଛନ୍ତି ।

ଦିନା ସରରେ ବିଭିନ୍ନ ବିଭାଗ ଓ ବ୍ୟାଙ୍କର ସମନ୍ୱିତ ଉଦ୍ୟମ ଫଳରେ ସମ୍ଭବପର ହୋଇଥିବା କଥା ପ୍ରକାଶ କରିଥିଲେ ।

ଏହି ସଭାରେ ସଭାପତିତ୍ୱ କରି ବାଣିଜ୍ୟ ଓ ପରିବହନ ଗାନ୍ଧୀଶ୍ରୀ ଶ୍ରୀ ହରିହର ସ୍ୱାଇଁ ଜଳସେଚନର ସୁବିଧା ଯୋଗାଇ ଦେଇ କୃଷି ଉତ୍ପାଦନ ବୃଦ୍ଧି କରିବା ଉଦ୍ଦେଶ୍ୟରେ ସେତ କୃଷକମାନଙ୍କର ବିଦ୍ୟୁତ୍ ସଂଯୋଗ ଖର୍ଚ୍ଚ ଓ ସଂପ ଜିଣିବା ପାଇଁ ଆର୍ଥିକ ସାହାଯ୍ୟ ବାବଦରେ ସରକାର ପ୍ରତି କୃପା ପାଇଁ ପ୍ରାର୍ଥନା ୫୦ ହଜାର ଟଙ୍କା ବ୍ୟୟ କରିବେ ବୋଲି ସୂଚନା ଦେଇଥିଲେ । ଏହି କାର୍ଯ୍ୟକ୍ରମର ସଫଳତା ପାଇଁ ସବୁ ଶ୍ରେଣୀର ଲୋକେ ସାହାଯ୍ୟ କରିବାକୁ ସେ ନିବେଦନ କରିଥିଲେ ।

ବିଧାନସଭା ସଦସ୍ୟ ସର୍ବଶ୍ରୀ ଯୋଗେଶଚନ୍ଦ୍ର ରାଉତ, ଉଦୟ ନାରାୟଣ ଦେବ, ଉଦୟ ନାୟକ ଓ ସନଶ୍ୟାମ ବେହେରା ସମବାୟ ଆନ୍ଦୋଳନ, ଜଳସେଚନ ଓ କୃଷି କାର୍ଯ୍ୟକ୍ରମ ଏବଂ ଅନ୍ୟାନ୍ୟ ଉନ୍ନୟନ ଯୋଜନା ସଂପର୍କରେ ଆଲୋଚନା କରିଥିଲେ । ଶେଷରେ ବ୍ରହ୍ମପୁର ନିର୍ବାଚନ ମଣ୍ଡଳୀ ସଦସ୍ୟା ଶ୍ରୀମତୀ ରତ୍ନମଞ୍ଜରୀ ଦେବୀ ଧନ୍ୟବାଦ ଅର୍ପଣ କରିଥିଲେ ।

ଦୃଷ୍ଟି ହୀନଙ୍କ ପାଇଁ ବିଦ୍ୟାଳୟ

ସେହିଦିନ ଆମପୁଆଠାରେ ମୁଖ୍ୟମନ୍ତ୍ରୀ ୧୯ ଲକ୍ଷ ଟଙ୍କା ବ୍ୟୟରେ ନିର୍ମିତ ହେଉଥିବା ସମବାୟ ଶୀତଳ ଉତ୍ତାର ଓ ଜିଲ୍ଲା ରେଡକ୍ରସ ପକ୍ଷରୁ ଅଡ଼େଇ ଲକ୍ଷ ଟଙ୍କା ବ୍ୟୟରେ ନିର୍ମିତ ହେଉଥିବା ଦୃଷ୍ଟିହୀନ ବିଦ୍ୟାଳୟ ଗୃହର ଭିତ୍ତି ସ୍ଥାପନ କରିଥିଲେ । ଏହି ଉତ୍ସବରେ ଉଦ୍‌ବୋଧନ ଦେଇ ଶ୍ରୀ ରାଉତରାୟ କହିଲେ ଯେ ଦୃଷ୍ଟିହୀନମାନଙ୍କୁ ଉପଯୁକ୍ତ ଶିକ୍ଷା ଦେଇ ଆମନିର୍ଭରଶୀଳ କରାଇବା ସରକାର ଓ ସମାଜ ଉଭୟଙ୍କର ଦାୟିତ୍ୱ । ଏହି ବିଦ୍ୟାଳୟ ଗୃହ ନିର୍ମାଣ ପାଇଁ ବାଲୁରତ୍ନଦର୍ପ ୧ ଲକ୍ଷ ଟଙ୍କା ଦାନ କରୁଥିବାରୁ ମୁଖ୍ୟମନ୍ତ୍ରୀ ସନ୍ତୋଷ ପ୍ରକାଶ କରିବା ସଙ୍ଗେ ସଙ୍ଗେ ସମାଜର ସବୁ ଶ୍ରେଣୀର ଲୋକେ ଏ ଦିଗରେ ଆଗଭର ହେବାକୁ ନିବେଦନ କରିଥିଲେ । ରାଜ୍ୟ ସରକାର ଏହି ଅନୁଷ୍ଠାନର ବିକାଶ ପାଇଁ ସମସ୍ତ ପ୍ରକାର ସାହାଯ୍ୟ ଯୋଗାଇ ଦେବେ ବୋଲି ମଧ୍ୟ ସେ ପ୍ରତିଶ୍ରୁତି ଦେଇଥିଲେ । ସମବାୟ ଶୀତଳ ଉତ୍ତାର ବିଷୟ ଉଲ୍ଲେଖ କରି ସେ କହିଲେ ଯେ କୃଷିଜାତ ଦୁର୍ବ୍ୟର ଉପଯୁକ୍ତ ସଂରକ୍ଷଣ ସୁବିଧା ନଥିବାରୁ କୃଷକ ବାଧ୍ୟ ହୋଇ ଶସ୍ତ୍ରୀରେ ଉତ୍ପାଦିତ ଦୁର୍ବ୍ୟ ବିକ୍ରି କ୍ଷତିଗ୍ରସ୍ତ ହୁଏ । କୃଷି ଅର୍ଥନୀତିର ସୁଦୃଢ଼ୀକରଣ ଓ କୃଷିଜୀବୀଙ୍କର ଆର୍ଥିକ ବିକାଶ ଦିଗରେ ଏହି ଶୀତଳ ଉତ୍ତାର ବିଶେଷ ସହାୟକ ହୋଇ ପାରିବ ବୋଲି ସେ ମତ ଦେଇଥିଲେ ।

ବାସଗୃହ ଯୋଜନା

ବ୍ରହ୍ମପୁର ଆଞ୍ଚଳିକ ଉନ୍ନୟନ ସଂଘା ପକ୍ଷରୁ ଅର୍ଥନୈତିକ ଦୂର୍ବଳ ଶ୍ରେଣୀ ଓ ନିମ୍ନ ଆୟକାରୀ ଲୋକଙ୍କ ପାଇଁ ନିର୍ମିତ ଏକ ବାସଗୃହ ଯୋଜନା ମଧ୍ୟ ମୁଖ୍ୟମନ୍ତ୍ରୀ

ଉଦ୍‌ଘାଟନ କରିଥିଲେ । ବ୍ରହ୍ମକୋ ସାହାଯ୍ୟରେ ୧ ଲକ୍ଷ ୪ ହଜାର ଟଙ୍କା ଖର୍ଚ୍ଚ କରି ୮୪ଟି ବାସଗୃହ ଗୋରୁକୁଟି-ଠାରେ ଏହି ଉନ୍ନୟନ ସଂଘା ନିର୍ମାଣ କରିଛନ୍ତି । ସମାଜର ଦୂର୍ବଳ ଶ୍ରେଣୀ ଲୋକଙ୍କୁ ବାସଗୃହ ଯୋଗାଇ ଦେବା ପାଇଁ ହୋଇଥିବା ଉଦ୍ୟମର ପ୍ରଶଂସା କରି ମୁଖ୍ୟମନ୍ତ୍ରୀ କହିଲେ ଯେ ଲୋକଙ୍କର ସର୍ବନିମ୍ନ ଆବଶ୍ୟକତା ପୂରଣ ପାଇଁ ସରକାର ସଚେତନ ଅଛନ୍ତି । ଉନ୍ନୟନ ସଂଘାର ସଭାପତି ଶ୍ରୀ ପ୍ରେମାନନ୍ଦ ତ୍ରିପାଠୀ ଏହି ସଂଘା ପକ୍ଷରୁ ୮୫ ଲକ୍ଷ ଟଙ୍କା ବ୍ୟୟରେ କାର୍ଯ୍ୟକାରୀ ହେଉଥିବା ବିଭିନ୍ନ ଯୋଜନା ସଂପର୍କରେ ସୂଚନା ଦେଇଥିଲେ ।

ନାଗରିକ ସମ୍ବର୍ଦ୍ଧନା

ସେହିଦିନ ପୂର୍ବାହ୍ନରେ ବ୍ରହ୍ମପୁର ପୌରସଭା ପକ୍ଷରୁ ମୁଖ୍ୟମନ୍ତ୍ରୀଙ୍କୁ ଏକ ନାଗରିକ ସମ୍ବର୍ଦ୍ଧନା ବିଆପାରଣିକ ଓ ପୌର ସଭାର ଅଧ୍ୟକ୍ଷ ଶ୍ରୀ ବ୍ରହ୍ମଚର ନାୟକ ସହରର ବିଭିନ୍ନ ସମସ୍ୟା ବିଷୟରେ ମୁଖ୍ୟମନ୍ତ୍ରୀଙ୍କର ଦୃଷ୍ଟି ଆକର୍ଷଣ କରିଥିଲେ । ଶ୍ରୀ ରାଉତରାୟ ବ୍ରହ୍ମପୁର ସହରର ବିଭିନ୍ନ ସମସ୍ୟା ସଂପର୍କରେ ରାଜ୍ୟ ସରକାର ସଚେତନ ଅଛନ୍ତି ବୋଲି ସୂଚନା ଦେଇ ରକ୍ଷିକୂଳ୍ୟା ଜଳ ଯୋଗାଣ ଯୋଜନାର କାର୍ଯ୍ୟାୟ, ଦକ୍ଷିଣପୁରଠାରୁ ଦ୍ୱିତୀୟ ପାଇପ୍ ଲାଇନ୍ ନିର୍ମାଣ ଦିଗରେ ନିଆ ଯାଇଥିବା ବିବିଧ ପଦକ୍ଷେପ ସଂପର୍କରେ ବର୍ଣ୍ଣନା କରିଥିଲେ । ଏହା କାର୍ଯ୍ୟକାରୀ ହେଲେ ୧୯୮୧ ମସିହା ସୁଦ୍ଧା ସହରର ପାନୀୟ ଜଳ ଯୋଗାଣ କ୍ଷେତ୍ରରେ ଅସୁବିଧା ଦୂର ହେବ ବୋଲି ସେ ଆଶା ପ୍ରକାଶ କରିଥିଲେ ।

ଏହାପରେ ବ୍ରହ୍ମପୁର ସୂଚନା କେନ୍ଦ୍ରଠାରେ ମୁଖ୍ୟମନ୍ତ୍ରୀ ପି. ଟି. ଆଇ. ର ଏକ ଚେରିପ୍ରିଣ୍ଟର ସଂଯୋଗ ବ୍ୟବସ୍ଥା ଆନୁଷ୍ଠାନିକ ଭାବେ ଉଦ୍‌ଘାଟନ କରିଥିଲେ । ପ୍ରାରମ୍ଭିକ ଭାଷଣ ଦେଇ ଲୋକସଂପର୍କ ନିର୍ଦ୍ଦେଶକ ଶ୍ରୀ କୈଳାସ ଚନ୍ଦ୍ର ମିଶ୍ର ଚକ୍ରିତ ଚର୍ଚ୍ଚ ସମ୍ବଳପୁର ଓ ରାଉରକେଲୁଠାରେ ଚେରିପ୍ରିଣ୍ଟର ଯୋଗାଯୋଗ ସ୍ଥାପିତ ହେବା ସଙ୍ଗେ ସଙ୍ଗେ



ମୁଖ୍ୟମନ୍ତ୍ରୀ ଶ୍ରୀ ରାଉତରାୟ ବ୍ରହ୍ମପୁର ସୂଚନା କେନ୍ଦ୍ରଠାରେ ଚେରିପ୍ରିଣ୍ଟର ସଂଯୋଗ ବ୍ୟବସ୍ଥା ଉଦ୍‌ଘାଟନ କରିବା ପରେ ସମାଜ ପାଠ କରୁଛନ୍ତି ।

ପର୍ଯ୍ୟାୟରେ ସବୁ ଜିଲ୍ଲା ସଦର ମହକୁମାରେ ଏହି ସୁବିଧା
 ଯୋଗାଇ ଦିଆଯିବ ବୋଲି କହିଥିଲେ । ବିଧାନ ସଭା
 ସଦସ୍ୟ ଶ୍ରୀ ଉଦୟ ନାରାୟଣ ଦେବ ଏଥିରେ ସଭାପତି
 ଜଣି ଜିଲ୍ଲା କେତେକ ଉଲ୍ଲେଖନୀୟ ଅଭାବ ଅସୁବିଧା

ସଂପର୍କରେ ମୁଖ୍ୟମନ୍ତ୍ରୀଙ୍କର ଦୃଷ୍ଟି ଆକର୍ଷଣ କରିଥିଲେ ।
 ମୁଖ୍ୟମନ୍ତ୍ରୀଙ୍କର ଏହି ଦିନିକିଆ ଗଞ୍ଜ ସମୟରେ ନିମ୍ନ-
 ସାଧାରଣ ଓ ବିଭିନ୍ନ ଅନୁଷ୍ଠାନ ମଧ୍ୟରୁ ତାଙ୍କୁ ବିପ୍ଳବ
 ସମର୍ଥନା ପ୍ରଦାନ କରାଯାଇଥିଲା ।



ଆମ ସାଫଲ୍ୟର କେତୋଟି ଦିଗ

ଡାକ୍ତର ବସନ୍ତ କୁମାରୀ ଦାସ

ଉତ୍ତମ ଗୋଟିଏ ଗ୍ରାମ ବହୁଳ ଦେଶ । ଆମ
 ଦେଶରେ ଓଡ଼ିଶା ଗୋଟିଏ ଗ୍ରାମ ବହୁଳ ରାଜ୍ୟ ।
 ଏଠାରେ ଶତକଡ଼ା ୪୦ ଭାଗ ଲୋକ କେବଳ ଆଦିବାସୀ,
 ହରିଜନ ତଥା ସମାଜର ଦୁର୍ବଳ ଶ୍ରେଣୀର ଅନ୍ତର୍ଭୁକ୍ତ ।
 ସମୁଦାୟ ଜନସଂଖ୍ୟାର ଗୁଣି ପକ୍ଷମାଂଶ ଲୋକ ଗ୍ରାମ-
 ଅନ୍ତରେ ବାସ କରନ୍ତି । ସେ ଦୃଷ୍ଟିରୁ ଗ୍ରାମାଞ୍ଚଳ ଲୋକ-
 ମାନଙ୍କର ଉନ୍ନତତର ସ୍ୱାସ୍ଥ୍ୟ ଓ ଚିକିତ୍ସାମୂଳକ ସେବା
 କ୍ଷେତ୍ରରେ ସଂପୃତି ଯଥେଷ୍ଟ ଗୁରୁତ୍ୱ ଦିଆ ଯାଇଛି ।

ଏକ ପରିପ୍ରେକ୍ଷାରେ ପୁରୀ ଜିଲ୍ଲାର ୨୯ଟି ପ୍ରାଥମିକ
 ସ୍ୱାସ୍ଥ୍ୟ କେନ୍ଦ୍ର ଓ ଏହା ଅଧୀନରେ ପିତା ୨୧୫ଟି ଉପକେନ୍ଦ୍ର
 ମାଧ୍ୟମରେ ରୋଗ ପ୍ରତିଷେଧ, ଚିକିତ୍ସା ଓ ସାଧାରଣ
 ଗ୍ରାମବାସୀମାନଙ୍କର ସ୍ୱାସ୍ଥ୍ୟର ଯତ୍ନ ନେବା ଆମର ପ୍ରଧାନ
 ଲକ୍ଷ୍ୟ । ଏହି ପରିକଳ୍ପନାର ଗୋଟିଏ ପ୍ରଧାନ ଅଙ୍ଗ ହିସାବରେ
 ଗୋଟାଏ ସ୍ୱାସ୍ଥ୍ୟ କର୍ମୀ ତାଲିମ୍ କାର୍ଯ୍ୟକ୍ରମ ଅନ୍ତର୍ଭୁକ୍ତ । ୧୯୭୭
 ମସିହା ଅକ୍ଟୋବର ୨ ତାରିଖ, କାଟିର ପିତା ମହାତ୍ମା
 ଗାନ୍ଧୀଙ୍କ ପୁଣ୍ୟ ଜନ୍ମ ତିଥିରେ ସମଗ୍ର ଭାରତ ଭଳି ଆମ
 ଜିଲ୍ଲାର ରାଜସ୍ୱନାଶଳୀ ପ୍ରାଥମିକ ସ୍ୱାସ୍ଥ୍ୟ କେନ୍ଦ୍ରରେ ଏହି
 ତାଲିମ କାର୍ଯ୍ୟକ୍ରମ ଆରମ୍ଭ ହୋଇଥିଲା । ଚଳିତ ଦର୍ମ
 ପେବୁୟାରୀ ପହିଲାରୁ ହଳଦିଆ ପ୍ରାଥମିକ ସ୍ୱାସ୍ଥ୍ୟ କେନ୍ଦ୍ରକୁ
 ତାଲିମ ପରିସର ରୁକ୍ତ କରାଯାଇଛି । ଅଦ୍ୟାବଧି ଏହି
 ପରିକଳ୍ପନାରେ ୪୦୦ଟି ଗୋଟାଏ ସ୍ୱାସ୍ଥ୍ୟକର୍ମୀ ତାଲିମ
 ପାଇ ସାରିଲେଣି ଓ ବର୍ତ୍ତମାନ ୨୦୦ଟି ତାଲିମ୍ ପାଇଛନ୍ତି ।

ଏହି ପରିକଳ୍ପନା ଅନୁସାରେ ପ୍ରତି ୧ ହଜାର ବା
 ୨ ହଜାର ଲୋକସଂଖ୍ୟାବିଶିଷ୍ଟ ଗ୍ରାମର ଅଧିବାସୀମାନେ
 ସେହି ଗ୍ରାମର ସେମାନଙ୍କର ବିଶ୍ୱାସଭାଜନ ହେଲାଭଳି
 ଓ ସମାଜ ସେବା କଲଭଳି ଜଣେ ଗ୍ରାମବାସୀଙ୍କୁ ମନୋ-
 ନୀତ କରିବେ । ଏହି ଯୋଜନା ପରିସର ମଧ୍ୟରେ
 ସମଗ୍ର ଭାରତର ୫ ଲକ୍ଷ ୮୦ ହଜାର ଗ୍ରାମକୁ ଜଣେ
 ଲୋକାର୍ଥ କର୍ମୀ ଯୋଗାଇ ଦିଆଯିବ । ଏହି ଗୋଟାଏ
 ସ୍ୱାସ୍ଥ୍ୟକର୍ମୀ ସେମାନଙ୍କର ୩ ମାସ ତାଲିମ କାଳ ମଧ୍ୟରେ
 ସମସ୍ତ ପ୍ରକାର ସ୍ୱାସ୍ଥ୍ୟ ସମସ୍ୟାର ଯୋଜନାର ପ୍ରସ୍ତୁତ

ଓ ପ୍ରାଥମିକ ଚିକିତ୍ସା ବିଷୟରେ ଆବଶ୍ୟକୀୟ ତାଲିମ
 ପାଇବେ । ଗ୍ରାମବାସୀ ଓ ପ୍ରାଥମିକ ସ୍ୱାସ୍ଥ୍ୟ କେନ୍ଦ୍ର ମଧ୍ୟରେ
 ଯୋଗସୂତ୍ର ରକ୍ଷାକାରୀ ହିସାବରେ ସେମାନେ କାମ
 କରିବେ । ଗୁରୁତର ଧରଣର ରୋଗ ଓ ସଂକ୍ରାମକ
 ରୋଗ ମଧ୍ୟରେ ପ୍ରାଥମିକ ସ୍ୱାସ୍ଥ୍ୟ କେନ୍ଦ୍ର ତାତ୍ତ୍ୱରୁ ତୁରନ୍ତ
 କଣାତ ତାର ଚିକିତ୍ସା ବ୍ୟବସ୍ଥା କରିବେ । ତାଲିମ କାଳ
 ମଧ୍ୟରେ ସେମାନଙ୍କୁ ମାସିକ ୯୨୦୦ ଲେଖାଏଁ ଭରା,
 ତାଲିମ କ୍ଷେତ୍ରରେ ଗୋଟିଏ ଔଷଧ ବାକ୍ସ ଓ ମାସିକ
 ୯୫୦ ଲେଖାଏଁ ଭରା ମିଳିବାର ବ୍ୟବସ୍ଥା ରହିଛି ।
 ସଂପୃକ୍ତ ସ୍ୱାସ୍ଥ୍ୟକର୍ମୀ ନିଜର ବୁଦ୍ଧିଗତ ଧରା ସହିତ ପ୍ରତ୍ୟହ
 ୨୩୩ ସଂଖ୍ୟା ସାଧାରଣ ଲୋକଙ୍କ ସେବାରେ ବିନିଯୋଗ
 କରିବେ । ମାତ୍ର ସେମାନେ ସରକାରୀ କର୍ମଭରା
 ହିସାବରେ ପରିଗଣିତ ହେବେ ନାହିଁ । ଏହାଦ୍ୱାରା
 ଅବହେଳିତ ପଲ୍ଲୀବାସୀଙ୍କ ଦୁଆର ମୁହଁରେ ସ୍ୱାସ୍ଥ୍ୟସେବା
 ଓ ଚିକିତ୍ସା ବ୍ୟବସ୍ଥା ପହଞ୍ଚାଇ ଦିଆଯାଇ ପାରିବ ।

ବହୁମୁଖୀ ସ୍ୱାସ୍ଥ୍ୟ କର୍ମୀ ପରିକଳ୍ପନା ଏ ଦିଗରେ
 ଅନ୍ୟ ଏକ ବଳିଷ୍ଠ ପଦକ୍ଷେପ । ଏହି ପରିକଳ୍ପନା ଅନୁସାରେ
 ପ୍ରତି ୫ ହଜାର ଲୋକଙ୍କ ପାଇଁ ଜଣେ ଲୋକାର୍ଥ ପୁରୁଷ
 କର୍ମୀ ଓ ପ୍ରତି ୮ ହଜାର ଲୋକଙ୍କ ପାଇଁ ଜଣେ ଲୋକାର୍ଥ
 ମହିଳା କର୍ମୀଙ୍କୁ ବୁଦ୍ଧିଗତ ତାଲିମ ଦିଆଯାଇ ମୁତୟନ
 କରାଯିବ । ୧୯୮୮ ମସିହା ବେଳକୁ ଏହି ପରିକଳ୍ପନା
 ଦେଶର ସମଗ୍ର ଅଞ୍ଚଳକୁ ସଂପ୍ରସାରିତ ହେବାର ଲକ୍ଷ୍ୟ
 ରଖା ଯାଇଛି । ଏହି ଯୋଜନାରେ ମୌଳିକ ଲକ୍ଷ୍ୟ ହେଲା
 ୫ ହଜାର ଲୋକସଂଖ୍ୟାବିଶିଷ୍ଟ ଗୋଟିଏ ଗୋଟିଏ
 ପୁନିର୍ଦ୍ଦେ ଜଣେ ଜଣେ କର୍ମୀଙ୍କୁ ସବୁ ପ୍ରକାର ସ୍ୱାସ୍ଥ୍ୟ
 କାର୍ଯ୍ୟକ୍ରମ ଉପରେ ଅଧିକ ଧ୍ୟାନ ଦେବାକୁ ପଡ଼ିବ ।
 ସଂପୃକ୍ତ ହରଜା, ବସନ୍ତ, ମ୍ୟାଲେରିଆ, ବାତକୂର, ପରିବାର
 କଲ୍ୟାଣ ଆଦି ବିଭିନ୍ନ ସ୍ୱାସ୍ଥ୍ୟ ଯୋଜନା ଅଧୀନରେ କାର୍ଯ୍ୟ
 କରୁଥିବା କର୍ମଭରାମାନଙ୍କୁ ଏଭଳି ବୁଦ୍ଧିଗତ ତାଲିମ
 ଦିଆଯାଇଛି । ସେମାନେ ଜଣେ ଜଣେ ମୌଳିକ ସ୍ୱାସ୍ଥ୍ୟ
 କର୍ମୀ ହିସାବରେ ପ୍ରତି ୫ ହଜାର ଲୋକଙ୍କ ପାଇଁ ଉଦ୍ଦିଷ୍ଟ
 ଚିକିତ୍ସା ସ୍ୱାସ୍ଥ୍ୟ କାର୍ଯ୍ୟକ୍ରମ ଉପରେ କେନ୍ଦ୍ରୀଭୂତ ଧ୍ୟାନ ଦେବେ ।



ଭୁବନେଶ୍ୱରଠାରେ ୧୯୭୯ ଅପ୍ରେଲ ୩୦ ତାରିଖ ଦିନ ପୂର୍ଣ୍ଣାଙ୍ଗଳ ଶଶା କେନ୍ଦ୍ରର ନବମ ସମାବେଶର ଉତ୍ସବରେ କେନ୍ଦ୍ର ସ୍ୱାସ୍ଥ୍ୟ ଓ ପରିବାର କଲ୍ୟାଣ ମନ୍ତ୍ରୀ ଶ୍ରୀ ଭବି ଉଦ୍ଧ ତାରିନ ନେତୃତ୍ୱା ଶିକ୍ଷକ ଶିକ୍ଷୟିତ୍ରୀଙ୍କୁ ତିପ୍ପୋନା ସୁଦାନ କରୁଛନ୍ତି ।



ମର ପହିଲା ଦିନ କଟକ କଲେଜ୍‌ରେ ଠାରେ ଏକ ସାମାଜିକ ଯୁକୋଷ ଉଦ୍ଘାଟନ ଅବସରରେ ରାଜ୍ୟ ସୂଚନା ଓ ଲୋକସମ୍ପର୍କ ନିର୍ଦ୍ଦେଶକ ଶ୍ରୀ ଜୈନାସ ଚନ୍ଦ୍ର ମିଶ୍ର ଏବଂ କଟକ ବିଶ୍ୱପାଳଙ୍କ ଉଦ୍ଘାଟନ ସମାବେଶ ସୁଚିନିତ କର ।



ଓଡ଼ିଶାର ଉତ୍ପାଦନ ଶ୍ରୀ ଉତ୍ତରୀୟ ଦୟାର ଶ୍ରୀମା ୧୯୭୯ ମସିହା ୨୮ ତାରିଖ ଦିନ ରେଡ଼ିଓରୁ
 ସଭ୍ୟ ସମୂହ ଅଭିଯାନରେ ସର୍ବଶ୍ରେଷ୍ଠ ଚୁଡ଼ିତୁ ଅର୍ଜନ କରିଥିବା ଯୋଗୁଁ କେନ୍ଦ୍ର ସର
 କର୍ମପାଳଙ୍କୁ ରୁବନେଶ୍ୱର ଉତ୍ତରୀୟଦାନରେ ସିଲ୍ଡି ପ୍ରଦାନ କରୁଛନ୍ତି ।



ଉତ୍ତରୀୟ ସରକାରଙ୍କ ମୁଖ୍ୟ ଶାସନ ସଚିବ ଶ୍ରୀ ଏସ୍. ଏମ୍. ଏଚ୍. ବର୍ଷେ ଯୋଜନା କାର୍ଯ୍ୟକ୍ରମ ଓ ଏହାର ଅଗ୍ରଗତି ସମୀକ୍ଷା
 କରିବାପାଇଁ କଟକରେ ୧୯୭୯ ଅପ୍ରେଲ ୨୨ ତାରିଖରେ ଉତ୍ତରୀୟ ଉନ୍ନୟନ ସମିତିର ଉଦ୍‌ଘାଟନ କରୁଛନ୍ତି ।



ଡକ୍ଟର ହରେକୃଷ୍ଣ ମହତାବ ମଞ୍ଚ ପରିଷଦ ଦ୍ଵାରା ଉପସ୍ଥାପିତ ପୁସ୍ତକାଳୟ ଉଦ୍ଘାଟନାରେ ଦୈନିକ "ପ୍ରଗତିବାଦୀ" ଉଦ୍ଘାଟନା
 ଉତ୍ସବରେ ପ୍ରଥମେ ଭାଗ ନେଇଥିଲେ ।

ଏହି ଉତ୍ସବରେ କେନ୍ଦ୍ର ସ୍ଵାସ୍ଥ୍ୟ ଓ ପରିବାର କଲ୍ୟାଣ ମନ୍ତ୍ରୀ ଶ୍ରୀ ରବି ଭଞ୍ଜ, ମୁଖ୍ୟମନ୍ତ୍ରୀ ଶ୍ରୀ ନୀଳମଣି ରାଉତରାୟ, ପାର୍ଲିଆ-
 ମେଣ୍ଟ ସଦସ୍ୟ ଶ୍ରୀ ପ୍ରଦ୍ୟୁମ୍ନ ଚିଶୋର ବନ୍ଦ ଓ 'ସମାଜ' ସମ୍ପାଦକ ଡକ୍ଟର ଉପାଧ୍ୟକ୍ଷ ଉପ ଯୋଗ ଦେଇଥିଲେ ।



ଓଡ଼ିଆର ମୁଖ୍ୟ ଶାସନ ସଚିବ ଶ୍ରୀ ଏସ୍. ଏମ୍. ଏଚ୍. ବର୍ଦ୍ଧେଙ୍କ ଅଧ୍ୟକ୍ଷତାରେ କୁସୁପୁରୀରେ ୧୯୭୯ ଅପ୍ରେଲ ୨୭ ରୁ ୨୯ ତାରିଖ ଯାଏ
 ଅନୁଷ୍ଠିତ ଡିଭିଜନାଲ ଉନ୍ନୟନ ସମ୍ମିଳନୀରେ ବହୁ ବିଧାନସଭା ସଦସ୍ୟ ଓ ଉଚ୍ଚ ସରକାରୀ ଅଧିକାରୀମାନେ ଯୋଗ ଦେଇଥିଲେ ।

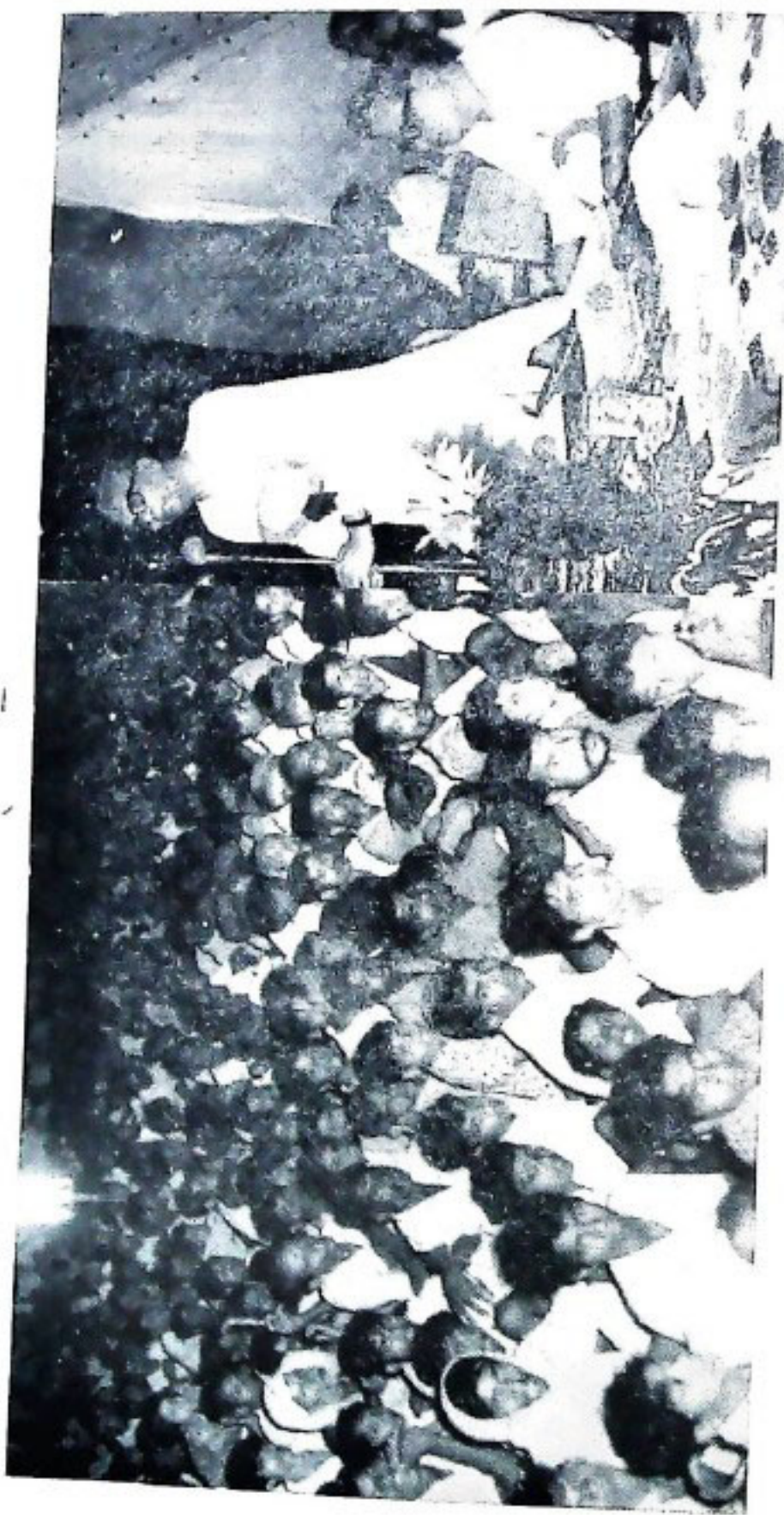

କେନ୍ଦ୍ର ଉତ୍ସାହୀ ଓ ଖଣି ମନ୍ତ୍ରୀ ଶ୍ରୀ ବିଜୁ ପଟ୍ଟନାୟକ ୧୯୭୯ ମସିହା ୧୨ ଡିସେମ୍ବର ଦିନ କଟକ ଜିଲ୍ଲା ଅଭିଯାତ୍ରୀ ଗ୍ରାମରେ କୃଷକ ସମିତିମାନେ ଉତ୍ସାହୀମାନଙ୍କୁ ଦେଖିବା ।
 ମୁଖ୍ୟମନ୍ତ୍ରୀ ଶ୍ରୀ ନୀଳମଣି ରାଉତଙ୍କ ସହିତ ସମିତିମାନଙ୍କୁ ସାମାଜିକ କଲ୍ୟାଣ କରୁଥିଲେ ।

ଫଳରେ ଗାଁ ଗହଳର ଅର୍ଥନୈତିକ ଗିରିଭୁମିକୁ ଦୃଢ଼ୀଭୂତ କରିବା ପାଇଁ ଜନସାଧାରଣଙ୍କର ସ୍ୱାସ୍ଥ୍ୟୋତ୍ଥାପନ, ରୋଗ ପ୍ରତିଷେଧକ ଓ ଚିକିତ୍ସା ଏହି ବିବିଧ ବ୍ୟବସ୍ଥା ପ୍ରତି ବିଶେଷ ଗୁରୁତ୍ୱ ଆରୋପ କରାଯାଇଛି । ଏଥି ପାଇଁ ବିଭିନ୍ନ ଶ୍ରେଣୀର କର୍ମଚାରୀଙ୍କର ଆବଶ୍ୟକତା ଆଉ ରହିବ ନାହିଁ ।

ସେଇଭଳି ପ୍ରତ୍ୟେକ ସ୍ତରର ଗର୍ଭବତୀ ସ୍ତ୍ରୀମାନଙ୍କ ମଧ୍ୟରୁ ଆମ ଦେଶରେ ୫୭୩ ଜଣଙ୍କର ପ୍ରସବକାଳୀନ ମୃତ୍ୟୁ ହୁଏ ଓ ଏହି ମୃତ୍ୟୁ ହାର ସମଗ୍ର ପୃଥିବୀରେ ସର୍ବୋଚ୍ଚ । ପୁଷ୍ଟିକର ଖାଦ୍ୟାଭାବ ଯୋଗୁଁ ଶତକଡ଼ା ୧୭ ଭାଗ ଗର୍ଭବତୀ ସ୍ତ୍ରୀ ଅକାଳରେ ପ୍ରସବ କରି ବିଭିନ୍ନ ସାମାଜିକ ଓ ଅର୍ଥନୈତିକ ସମସ୍ୟା ସୃଷ୍ଟି କରିଥାନ୍ତି । ଶିଶୁ ମୃତ୍ୟୁର ହାର ମଧ୍ୟ ଆମ ଦେଶରେ ଅତ୍ୟନ୍ତ ହୃଦୟ ବିଦାରକ । ବାର୍ଷିକ ଜନ୍ମ ଲଭ କରୁଥିବା ୨୧ ନିୟୁତ ଶିଶୁମାନଙ୍କ ମଧ୍ୟରୁ ୧ ନିୟୁତ ଶିଶୁ ସେମାନଙ୍କ ପ୍ରଥମ ସ୍ତନପାନ ପୂର୍ବରୁ ମୃତ୍ୟୁ ମୁଖରେ ପଡ଼ନ୍ତି । ସ୍ତନକୁ ଯିବା ପୂର୍ବରୁ ଅର୍ଥାତ୍ ୫ ବର୍ଷ ମଧ୍ୟରେ ଆଉ ସାତେ ମା ନିୟୁତ ଶିଶୁ ମୃତ୍ୟୁର ଶିକାର ହୁଅନ୍ତି । ପ୍ରାୟ ଅଧ ନିୟୁତ ଶିଶୁ ଦେଶର ନାଗରିକ ହେବା ପୂର୍ବରୁ ସେହି ଅପେକ୍ଷା ପଥର ପଥର ହୁଅନ୍ତି । ଏହି ସମସ୍ୟାର ସମାଧାନ ପାଇଁ ପ୍ରତି ୧ ହଜାର ଲୋକଙ୍କ ପାଇଁ ଜଣେ ଲେଖାଏଁ ଚାଲିମପ୍ରାପ୍ତ ଧାଇ ଯୋଗାଇ ଦେବାର ପରିକଳ୍ପନା କରାଯାଇଛି । ଏହି ଧାଇମାନେ ଗର୍ଭବତୀ ସ୍ତ୍ରୀ ମାନଙ୍କର ପ୍ରସବ ପୂର୍ବ ଓ ପରବର୍ତ୍ତୀ କାଳରେ ଆବଶ୍ୟକୀୟ ଚିକିତ୍ସା, ନିରାପଦ ପ୍ରସବ ମା ଓ ଶିଶୁ ଉତ୍ତରଣ ସ୍ୱାସ୍ଥ୍ୟର ଯତ୍ନ ନେବା ଆଦି ଦାୟିତ୍ୱ ତୁଲେଇବେ । ପ୍ରତ୍ୟେକ ପ୍ରସବ ପାଇଁ ସେମାନଙ୍କୁ ସରକାର ୨ ଟଙ୍କା ହିସାବରେ ପାରିଶ୍ରମିକ ଦେବେ । ଆମ ଜିଲ୍ଲାରେ ବର୍ତ୍ତମାନ ସୁଦ୍ଧା ୧୮୩ ଜଣ ଧାଇ ଚାଲିମ ପାଇ ସାରିଲେଣି । ବ୍ୟାପକ ଭାବରେ ଏହା କାର୍ଯ୍ୟକାରୀ ହେଲେ ତାହା ଫଳରେ ଏକ ସୁଖୀ ଓ ସମୃଦ୍ଧିଶାଳୀ ସମାଜ ଗଠିତ ହୋଇପାରିବ ।

ଜନସଂଖ୍ୟା ବିସ୍ଫୋରଣ ଆମ ଦେଶର ଅନ୍ୟ ଏକ ଗୁରୁତ୍ୱପୂର୍ଣ୍ଣ ସମସ୍ୟା । ୧୯୭୧ ମସିହାରେ ଭାରତର ଜନ ସଂଖ୍ୟା ୫୪୮ ନିୟୁତ ଥିବାବେଳେ ୧୯୭୭ ରେ ଏହା ୬୩୦ ନିୟୁତରୁ ଅଧିକ ହେଇଣି । ସମଗ୍ର ଜନସଂଖ୍ୟାର ଶତକଡ଼ା ୨ଭାଗ ତଥା ବାର୍ଷିକ ୧୨ ନିୟୁତ ହିସାବରେ ବର୍ତ୍ତମାନ ଜନସଂଖ୍ୟା ସହିତ ମିଶିବାରେ ଲାଗିଛି । ଜନସଂଖ୍ୟା ବୃଦ୍ଧିକୁ ଏହି ହାରରେ ପଦି ଘଟିବାକୁ ବିଆଯାଏ ତେବେ ଏ ଶତାବ୍ଦୀର ଶେଷ ବେଳକୁ ଦାରିଦ୍ର୍ୟର ଲମ୍ଫାତନ ମଧ୍ୟରେ ବଢ଼ିରହିବା ପାଇଁ ମଣିଷ ମଣିଷ ମଧ୍ୟରେ ସଂଘର୍ଷ ଓ ପରିଣାମରେ ଧୂ-ସର ତାଣ୍ଡବଲାଳୀ ସୃଷ୍ଟି ହେବ ।

ଦାରିଦ୍ର୍ୟ ଓ ନିଷ୍ଠେଷଣରୁ ଏ ଦେଶକୁ ରକ୍ଷା କରିବା ଲାଗି ୧୯୭୭ ମସିହା ଅପ୍ରେଲ ମାସରେ ଆମର ଜାତୀୟ ଜନସଂଖ୍ୟା ନୀତି ପ୍ରଣୟନ କରାଗଲା । ଏଥିରେ ୧୯୭୮-୭୯ ଓ ୧୯୮୩-୮୪ ବେଳକୁ ଜନସଂଖ୍ୟା ପ୍ରତି ହଜାରରେ ଯଥା-କ୍ରମେ ୩୦ ଓ ୨୫କୁ କମେଇ ଦେବାର ଲକ୍ଷ୍ୟ ରଖାଯାଇ-ଥିଲା । ୧୯୭୭ ମସିହା ଜୁନ ମାସରେ ନୂତନ ସରକାର ଦାୟିତ୍ୱ ନେଇପରେ ଏହି କାର୍ଯ୍ୟକ୍ରମରେ କେତେକ ସ୍ୱତନ୍ତ୍ର ଆଭିମୁଖ୍ୟ

ପ୍ରକାଶ ପାଇଛି । ଫଳରେ ସ୍ୱାସ୍ଥ୍ୟ, ମାତୃ ଓ ଶିଶୁ ମଙ୍ଗଳ, ପରିବାର କଲ୍ୟାଣ, ପୁଷ୍ଟି ସାଧନ ଆଦି ନୂତନ ପରିକଳ୍ପନା ଏହି ଯୋଜନାର ଅନ୍ତର୍ଭୁକ୍ତ କରାଯାଇଛି । ଛୋଟ ପରିବାର ଗଠନ କାର୍ଯ୍ୟକ୍ରମକୁ ସବୁ ପ୍ରକାର ବାଧ୍ୟବାଧକତା ଓ ବଳ-ପ୍ରୟୋଗର ଉର୍ଦ୍ଧ୍ୱରେ ରଖାଯାଇ କେବଳ ପ୍ରବର୍ତ୍ତନା ଓ ପ୍ରୋତ୍ସାହନ କରିଆରେ ଏହା କାର୍ଯ୍ୟକାରୀ କରାଯାଇଛି । ଆଗାମୀ ୫ ବର୍ଷ ମଧ୍ୟରେ ୨୫ ନିୟୁତ ନରନାରୀଙ୍କୁ ସ୍ୱେଚ୍ଛା-କୃତ ନିର୍ବାସ୍ୟ କରଣ କିମ୍ବା ବନ୍ଧ୍ୟାକରଣ ଅପୋପରୁ ପାଇଁ ଲକ୍ଷ୍ୟ ରଖାଯାଇଛି । ତାହା ହଟ୍ଟା ୫୦ ଲକ୍ଷ ମହିଳାଙ୍କୁ ଗର୍ଭନିରୋଧ ପଦ୍ଧତିରେ ଅନ୍ତର୍ଭୁକ୍ତ କରାଯିବାର ପରିକଳ୍ପନା କରାଯାଇଛି । ଏଗୁଡ଼ିକ ମାତୃ ଓ ଶିଶୁମଙ୍ଗଳ ଭଳି ଏକ ବ୍ୟାପକ କାର୍ଯ୍ୟ ସହିତ ସଂଶ୍ଳିଷ୍ଟ କରାଯାଇ ଜନ-ସାଧାରଣଙ୍କ ସୁଖ ସମୃଦ୍ଧି ଓ କଲ୍ୟାଣ ପାଇଁ ବିନିଯୋଗ କରାଯାଇଛି । ଏହି ଯୋଜନାର ଏକ ଅଂଶାଦାରରୂପେ ପୁରୀ ଜିଲ୍ଲାରେ ଗତ ୧୯୭୮ ମସିହାରେ ୨,୦୩୦ ଜଣ ପୁରୁଷ ଓ ୮,୨୩୫ ଜଣ ସ୍ତ୍ରୀଙ୍କୁ ଅପୋପରୁ କରାଯାଇଛି ଓ ୧,୦୮୪ ଜଣଙ୍କୁ ଗର୍ଭନିରୋଧ ପଦ୍ଧତିର ଅନ୍ତର୍ଭୁକ୍ତ କରାଯାଇଛି ।

ପକ୍ଷାତରେ ପରିବାର କଲ୍ୟାଣ କାର୍ଯ୍ୟକ୍ରମର ଏକ ମୁଖ୍ୟ ଅଙ୍ଗ ରୂପେ, ମା ଓ ଶିଶୁର ସ୍ୱାସ୍ଥ୍ୟ ସ-ରକ୍ଷିତ ରଖିବା ପାଇଁ ଯେଉଁ ଯୋଜନାମାନ ହାତକୁ ନିଆଯାଇଛି ତନ୍ମଧ୍ୟରେ ମା ଓ ଶିଶୁମାନଙ୍କର ପୁଷ୍ଟିକର ଖାଦ୍ୟାଭାବ ଜନିତ ରଚ୍ଚନାତା, ଶିଶୁମାନଙ୍କର ଦୃଷ୍ଟିଶକ୍ତିହୀନତା ବିଶେଷ ଗୁରୁତ୍ୱପୂର୍ଣ୍ଣ । ଆଗାମୀ ୫ ବର୍ଷ ମଧ୍ୟରେ ସମଗ୍ର ଦେଶରେ ୭୩୦ ନିୟୁତ ମା ଓ ଶିଶୁମାନଙ୍କୁ ଫଲିଫର ବଟିକା, ଭିଟାମିନ୍ 'ଏ' ଯୋଗାଇ ଦେବାର ଲକ୍ଷ୍ୟ ଧାର୍ଯ୍ୟ ହୋଇଛି । ଆନେଟିତ ସମୟ ମଧ୍ୟରେ ୧,୩୨୦ ନିୟୁତ ଶିଶୁଙ୍କୁ ଡିପ୍‌ଥେରିଆ, ଡିଫ୍‌ଥେରିଆ, ହୁପ୍‌ପିଙ୍ଗ କପ୍ ପ୍ରତିଷେଧକ ଟିକା ଦେବାର ଲକ୍ଷ୍ୟ ରଖା-ଯାଇଛି । ଏହି ପରିକଳ୍ପନା ଅନୁଯାୟୀ ଆମ ଜିଲ୍ଲାରେ ବିଗତ ବର୍ଷ ମଧ୍ୟରେ ୯,୩୨୦ ଜଣ ଗର୍ଭବତୀ ମା' ମାନଙ୍କୁ ଡିଫ୍‌ଥେରିଆ ଟିକାସାଇତ୍, ୨ ବର୍ଷ ବୟସ ମଧ୍ୟରେ ୯,୫୬୦ ଜଣ ଶିଶୁଙ୍କୁ ଡି. ପି. ଟି. ଓ ୬ ବର୍ଷ ବୟସ ମଧ୍ୟରେ ୨୫,୭୮୫ ଜଣ ଶିଶୁଙ୍କୁ ଡି. ଟି. ପ୍ରଭୃତି ପ୍ରତିଷେଧକ ଟିକାମାନ ଦିଆଯାଇଛି । ମା' ଓ ଶିଶୁମାନଙ୍କର ରଚ୍ଚ-ହୀନତା, ଦୃଷ୍ଟିଶକ୍ତିହୀନତା ଆଦି ଦୂରୀକରଣ ପାଇଁ ଆମ ଜିଲ୍ଲାରେ ୨୪,୫୮୩ ଜଣ ମା' ଓ ୩୮,୮୭୮ ଜଣ ଶିଶୁଙ୍କୁ ଫଲିଫର ବଟିକା ଓ ୬୪,୯୦୫ ଜଣଙ୍କୁ ଭିଟାମିନ୍ 'ଏ' ସଲ୍ୟୁସନ ଯୋଗାଇ ଦିଆଯାଇଛି । ମା' ଓ ଶିଶୁମାନଙ୍କ କଲ୍ୟାଣ ପାଇଁ ଏହା ଯଥାର୍ଥ ଭାବରେ ସହାୟକ ହେବ ବୋଲି ଆଶା ।

ଏଇଭଳି ଏକ ସମୟରେ ୧୯୭୯ ମସିହାକୁ ଆନ୍ତର୍ଜାତିକ ଶିଶୁମଙ୍ଗଳ ବର୍ଷ ରୂପେ ପାଳନ କରାଯାଇଥିବା ବିଶେଷ ତାତ୍ପର୍ଯ୍ୟପୂର୍ଣ୍ଣ । ମିତିତ ଜାତିସଂଘ ଆନୁକୂଲ୍ୟରେ ପ୍ରତିଷ୍ଠିତ ଯୁନିସେଫ ନାମକ ଶିଶୁ କଲ୍ୟାଣ ପାର୍ଶ୍ୱସ୍ଥ ସମଗ୍ର ବିଶ୍ୱର ଶିଶୁମାନଙ୍କ କଲ୍ୟାଣ ପାଇଁ ଅର୍ଥ ବିନିଯୋଗ କରାଯାଉଛି । ଆଜିର ଯିଏ ଶିଶୁ କାଲିର ରାତ୍ରି ନିର୍ମୂଳା । ଭଲ ଖାଇବା ଭଲ ପିନ୍ଧିବା, ଶିକ୍ଷାଦୀକ୍ଷା, ଆଦରଯତ୍ନ ତାର ଜନ୍ମସତ

ଅର୍ଥକାର । ସୁସ୍ଥସବଳ ହୋଇ ସେ ହେବ ଆଶାମୀ
 କାନ୍ଧିର ନାଗରିକ । ଅନ୍ଧାବ ଅନ ଚନ ଚକାଉର୍ତ୍ତରୀ ମଧ୍ୟରେ
 ପେଶିହୋଇ ଯେଉଁ ୫ ନିୟୁତ କୋମଳମତି ଶିଶୁ
 ଅକାଳରେ ବୃତ୍ତନ୍ୟତ ହେଉଛନ୍ତି ତାଙ୍କ କଥା ବୁଝୁଛି କିଏ ?
 ରୋଗ ବ୍ୟାଧିର ସଂଘର୍ଷ ମଧ୍ୟରେ ଯେଉଁମାନେ ଅକର୍ମଣ୍ୟ,
 ବିକଳାଙ୍ଗ ହୋଇ ବଞ୍ଚିରହୁଛନ୍ତି ସେମାନେ ପରବର୍ତ୍ତୀ
 କାଳରେ ବିଶୋଚକ ତକ୍ଷୁ ସଦୃଶ ସମାଜର ଅର୍ଥନୈତିକ
 ଓ ଅବାସ୍ତୁତ ବୋଝ ନୂପେ ଦେଖାଦିଅନ୍ତି । ଏହି ଆହ୍ୱାନର
 ମୁକାବିଲ କରିବାକୁ ଆଜି ମିଳିତ ଜାତିସଂଘ ଆଗଭର ।
 ଆଦର, ଯତ୍ନ, ସ୍ନେହ, ଶ୍ରଦ୍ଧା, ଶିକ୍ଷା, ସ୍ୱାସ୍ଥ୍ୟ ଆଦି ମାଧ୍ୟମରେ
 ଶିଶୁମାନଙ୍କ ଶାରୀରିକ ଓ ମାନସିକ ବିକାଶ ଘଟେଇବା
 ଏହି ଶିଶୁ ଜଳ୍ୟାଣ ବର୍ଷର ଲକ୍ଷ୍ୟ । ଜନ୍ମ ହେବା ମାତ୍ରେ
 ଶିଶୁମାନଙ୍କ ଦେହରେ ରୋଗ ପ୍ରତିରୋଧ ଶକ୍ତି ଅନ୍ଧାବରୁ
 ସେମାନେ ଖୁବ୍ ଶୀଘ୍ର ବିଭିନ୍ନ ପ୍ରକାର ସଂଜ୍ଞାମଳ ଓ ତିଆଁ
 ରୋଗରେ ଆକ୍ରାନ୍ତ ହୁଅନ୍ତି । ତେଣୁ ଦେହରେ ରୋଗ
 ପ୍ରତିରୋଧକ ଶକ୍ତି ବଢ଼େଇ ରୋଗ ବ୍ୟାଧିକୁ ପରାସ୍ତ କରିବା
 ପାଇଁ ବିଭିନ୍ନ ସମୟରେ ପ୍ରତିଷେଧକ ଟିକାମାନ ଦିଆଯିବାର
 ବ୍ୟବସ୍ଥା କରାଯାଇଛି । ସେଗୁଡ଼ିକ ହେଲେ ଧନୁଷ୍ଠକାର,
 ବସତ, ସକ୍ଷା, ଡିପଥେରିଆ, ଅକଗ ପୋଲିଓ, ମିଳିମିଳା,
 ଚାଇପ୍‌ଏଚ୍ ଇତ୍ୟାଦି । ଆମ ଜିଲ୍ଲାରେ ଏହି କାର୍ଯ୍ୟକ୍ରମ
 ଅନୁଯାୟୀ ଏବର୍ଷ ୧୭,୧୦୦ ଜଣ ପୁଲ ଛାତ୍ର ଛାତ୍ରୀକୁ ପର୍ଯ୍ୟାୟ-
 କ୍ରମେ ବିଭିନ୍ନ ପ୍ରତିଷେଧକ ଟିକା ଦେବାର ଲକ୍ଷ୍ୟ ଚଣ୍ଡା-
 ଯାଇଛି ଓ ଗତ ୨ ମାସ ମଧ୍ୟରେ ୪,୬୨୧ ଜଣକୁ ଏହି ଟିକା
 ଦିଆ ସରିଗଣ ।

ଗତ ୧୯୭୫ ମସିହା ଜାନୁୟାରୀ ୬ ତାରିଖରୁ ଓଡ଼ିଶାରୁ
 ବସତ ରୋଗ ମୁକପୋଛ ହୋଇ ଯାଇଥିବା ଅନ୍ୟ ଏକ
 ଐତିହାସିକ ସାପତ୍ତ୍ୟ । ଏହି ରୋଗରେ ୧୯୭୪ ଓ
 ୧୯୭୫ ମସିହାରେ ଜଣାସ ବୁକ୍‌ରେ ଯଥାକ୍ରମେ ୧୨୦ ଓ
 ୬ ଜଣ ଆକ୍ରାନ୍ତ ହୋଇ ୨୭ ଓ ୧ ଜଣ ମୃତ୍ୟୁ ବରଣ କରି-
 ଥିଲେ । ସେ ସମୟରେ ଏହା ସମଗ୍ର ବିଶ୍ୱ ସ୍ୱାସ୍ଥ୍ୟ ସଂସ୍ଥାର
 ଦୂର୍ଘ୍ଟ ଆକର୍ଷଣ କରିଥିଲା । ତତ୍ପରେ ବିଶ୍ୱ ସ୍ୱାସ୍ଥ୍ୟ ସଂସ୍ଥା
 ରାଜ୍ୟ ତଥା ଜିଲ୍ଲା ସ୍ୱାସ୍ଥ୍ୟ କର୍ତ୍ତୃପକ୍ଷଙ୍କ ମିଳିତ ପ୍ରଚେଷ୍ଟାରେ
 ଏ ରୋଗକୁ ଆୟତ୍ତ କରାଯାଇଥିଲା । ସଂପୂର୍ଣ୍ଣ ହାତପୁଟି
 ଓ ମିଳିମିଳା ଜିଲ୍ଲାର କେତେକ ଅଞ୍ଚଳରେ ଦେଖାଦେଇଛି ।
 ମାତ୍ର ବସତରୋଗ ହୋଇଛି ବୋଲି ସାଧାରଣ ଲୋକେ
 ତଥାକଥିତ ୧ ହଜାର ଟଙ୍କା ପୁରସ୍କାର ଦାବୀ କରୁଥିବା
 ପ୍ରସଙ୍ଗ କ୍ରମେ ଉଲ୍ଲେଖନୀୟ । ବସତ ରୋଗ ନିରାକରଣର
 ପରବର୍ତ୍ତୀ କାଳରେ ସଂପୂର୍ଣ୍ଣ କର୍ମଗୁରାମାନଙ୍କୁ ସଂପୂର୍ଣ୍ଣ-
 ରିତ ରୋଗ-ମୁକ୍ତି କାର୍ଯ୍ୟକ୍ରମ ଭବି ଏକ ଦାୟିତ୍ୱପୂର୍ଣ୍ଣ
 ଓ ବ୍ୟାପକ କାର୍ଯ୍ୟକ୍ରମ ମୁଣ୍ଡକୁ ନେବାକୁ ପଡ଼ିଛି । ଗତ
 ବର୍ଷ ଏ ଜିଲ୍ଲାରେ ୫୯୬୩୧ ଜଣ ଶିଶୁଙ୍କୁ ବସତ ପ୍ରତିଷେଧକ
 ପ୍ରାଥମିକ ଟିକା ଓ ୯୧,୫୧୫ ଜଣଙ୍କୁ ପୁନର୍ବାର ଟିକା ଦିଆ-
 ଯାଇଛି ।

୧୯୭୮ ମସିହା ସେପ୍ଟେମ୍ବର ମାସରେ ଏ ଜିଲ୍ଲାର ୧୬ଟି
 ବ୍ଲକ୍‌ରେ ୮୯ଟି ପଞ୍ଚାୟତ ଅଧୀନସ୍ଥ ୫୭୫ଟି ଗ୍ରାମରେ
 ପ୍ରଜୟକର୍ତ୍ତା ବନ୍ୟା ପ୍ରାବନ ହୋଇଥିଲା । ବହୁ ଦୁର୍ଗମ

ଅଞ୍ଚଳ ଗଞ୍ଜ କରି ଧାନ ବିଲ ଉପରେ ୧୨/୧୪ ପୁତ
 ପାଣି ଜମି ଯାଇଥିବାର ଦେଖାଗଲା । କୃପ ଓ ନଳ କୃପ-
 ଗୁଡ଼ିକ ବନ୍ୟାଜଳରେ ବୁଡ଼ିଯାଇ ପିଇବା ପାଣି ସବୁ ଦୂଷିତ
 ହୋଇଯାଇଥିଲା । ହଇଜା, ମହାମାରୀ, ମ୍ୟାଲେରିଆ,
 କାଶ, ଅଣ୍ଡା ପ୍ରଭୃତି ବ୍ୟାଧିବିବାର ଆଶଙ୍କା କରା ଯାଇଥିଲା ।
 କିନ୍ତୁ ଆମର କର୍ମଗୁରାମାନେ ଯୁଦ୍ଧକାଳୀନ ଭିତ୍ତିରେ ଦିନରାତି
 ଅକ୍ୱାଡ ପରିଶ୍ରମ କରି ଏଭଳି ଆଶଙ୍କାକୁ ପଢ଼ାହତ କରି-
 ଥିଲେ । ଏହି ସମୟରେ ୧,୨୩,୨୮୭ ଜଣଙ୍କୁ ହଇଜା
 ପ୍ରତିଷେଧକ ଉଦ୍ଦେଶ୍ୟ ନ ଦିଆଯାଇଥିଲା ଓ ୧୮,୧୧୪ ଟି
 କୃପ ଓ ୧,୪୮୪ଟି ପୁଷ୍ପଗିଣୀର ଘାଟ ଏକାଧିକବାର
 ବିଶୋଧନ କରାଯାଇଥିଲା । ସ୍ତ୍ରୀ ଉପକେନ୍ଦ୍ରଗୁଡ଼ିକୁ
 ଛାଡ଼ି ୪୮ଟି ଅସ୍ତ୍ରୀ ଚିକିତ୍ସା କେନ୍ଦ୍ର ଖୋଲିଯାଇ ୧୭,୨୮୨
 ଜଣଙ୍କୁ ପ୍ରାଥମିକ ଚିକିତ୍ସା ଦିଆଯାଇଥିଲା । କେନ୍ଦ୍ରୀୟ ବନ୍ୟା
 ଅନୁଧ୍ୟାନକାରୀ ଦଳ ଗତ ନଭେମ୍ବର ମାସର ପ୍ରଥମଭାଗରେ
 ଏ ଜିଲ୍ଲା ପରିଦର୍ଶନ କରି ବନ୍ୟା ସମୟରେ ନିଆଯାଇଥିବା
 ସ୍ୱାସ୍ଥ୍ୟ ବ୍ୟବସ୍ଥାମାନଙ୍କରେ ସନ୍ତୋଷ ପ୍ରକାଶ କରି-
 ଥିଲେ ।

ଏହି ଜିଲ୍ଲାକୁ ଜଲୋରା ଏଣ୍ଡମିକ୍ ହିସାବରେ ଅଚର୍ଚ୍ଚିତ
 କରା ଯାଇଥିବାରୁ ୨୯ଟି ବୁକ୍ ମଧ୍ୟରୁ ୨୪ ଟି ବୁକ୍‌ରେ
 ଜଲୋରା କଣ୍ଡୋଲ ଭଳି ଏକ ସ୍ୱତନ୍ତ୍ର କାର୍ଯ୍ୟକ୍ରମ କାର୍ଯ୍ୟକାରୀ
 କରାଯାଇଛି । ଏହି ଯୋଜନା ଅଧୀନରେ ଜଣେ
 ତାନ୍ତ୍ର, ୧୮ ଜଣ ସ୍ୱାସ୍ଥ୍ୟ ବିଭାଗ ଲନସ୍‌ପେକ୍ଟର, ୮୫ ଜଣ
 କଲେରାଓ୍ୱାର୍‌କର, ୨ଜଣ ଏ. ଏନ୍. ଏମ୍ ଓ ଜଣେ ଡ୍ରାଉଡର
 କାର୍ଯ୍ୟ କରୁଛନ୍ତି । ଗତ ବର୍ଷ ଏହି ଜିଲ୍ଲାରେ ହଇଜାରେ
 ୬୦ ଜଣ ଆକ୍ରାନ୍ତ ହୋଇ ୬ଜଣ ମୃତ୍ୟୁ ବରଣ କରିଥିବା
 ବେଳେ ଝାଡ଼ା ବାଡ଼ିରେ ୧୧୫ ଜଣ ଆକ୍ରାନ୍ତ ହୋଇ ୨୦
 ଜଣ ମୃତ୍ୟୁ ବରଣ କରିଥିଲେ । ଆଲୋଚ୍ୟ ବର୍ଷ ମଧ୍ୟରେ
 ୫୪୨,୫୬୭ ଜଣ ଲୋକଙ୍କୁ ହଇଜା ପ୍ରତିଷେଧକ ଉଦ୍ଦେଶ୍ୟ ନ
 ଦିଆ ଯାଇଥିଲା ଓ ୭,୭୦୮ ଟି କୃପ ୭,୨୪୬ଟି ଘାଟ ବିଶୋ-
 ଧନ କରାଯାଇଥିଲା । ବହୁ ଗ୍ରାମାଞ୍ଚଳରେ ଏପର୍ଯ୍ୟନ୍ତ
 ପିଇବା ପାଣି ପାଇଁ କୃପ କିମ୍ବା ନଳକୃପ ବ୍ୟବସ୍ଥା ନ ଥିବା ଏ
 ରୋଗ ନିରାକରଣରେ ଅଚରାୟ ସୃଷ୍ଟି କରିଛି । ଅବଶ୍ୟ
 ଏଥିପାଇଁ ସ୍ୱତନ୍ତ୍ର ଧ୍ୟାନ ଦିଆଯାଇ ଅଗ୍ରାଧିକାର ଭିତ୍ତିରେ
 ବହୁ ଗ୍ରାମକୁ ନଳକୃପ ଯୋଗାଣ ବ୍ୟବସ୍ଥା ସଂପୂର୍ଣ୍ଣ
 ହୋଇଛି । ତଥାପି କୃଷ୍ଣ ପ୍ରସାଦ, ଜଣାସ, ବ୍ରହ୍ମଗିରିର
 ଚିଲିକା ଉପକୂଳବର୍ତ୍ତୀ କେତେକ ଅଞ୍ଚଳରେ ଲୁଣିପାଣି
 ହେତୁ ଯେଉଁଠି ନଳକୃପ ଲୋକଙ୍କ ସେବାରେ ଲାଗି ପାରୁ-
 ନାହିଁ ସେଠାରେ ବନ୍ୟା ଅନୁଧ୍ୟାନକାରୀ ଦଳଙ୍କ ସୁପାରିଶ
 ଅନୁଯାୟୀ ପରାସ୍ତାମୂଳକ ଭାବରେ ରାଜସ୍ଥାନର ପ୍ରଚଳିତ
 ବର୍ଷା ପାଣି ଭଣ୍ଡାର କାର୍ଯ୍ୟକାରୀ କରିବା ପାଇଁ
 ବିଶ୍ୱରାଧାନ ଅଛି । ଏହା କାର୍ଯ୍ୟକାରୀ ହେଲେ ସେ ସବୁ
 ଅଞ୍ଚଳରେ ପିଇବାପାଣି ଦୁଃଖ ଦୂରୀଭୂତ ହେବାର ଆଶା ।

ମ୍ୟାଲେରିଆ ରୋଗ ପୂର୍ବଭଳି ପୁଣି ବ୍ୟାପକ ଭାବରେ
 ଦେଖା ଦେଖିବା ସତରୀ ଗୁରିଆଡ଼େ ଚୟ ସୃଷ୍ଟି କରିଛି ।
 ଏହି ଅବସ୍ଥାର ସମ୍ମୁଖୀନ ହେବା ଲାଗି ଗତ ୧୯୭୭ ମସିହା
 ଅପ୍ରେଲ ପହିଲାଠାରୁ ପୂର୍ଣ୍ଣ ପ୍ରଚଳିତ ଯୋଜନାରେ କେତେକ

ସୁସ୍ୱଚ୍ଛ ପରିବର୍ତନ କରାଯାଇ ଏହାକୁ ଆହୁରି ବ୍ୟାପକ
 ଓ ଅର୍ଥକର୍ମାଭିମୁଖୀ କରାଯାଇଛି । ସେଥିପାଇଁ ମଶାମରା
 ଓ ଖାଦ୍ୟ ପକାଇବା ଓ ଅଧିକ ସଂଖ୍ୟାରେ କୃଷି
 ବର୍ତ୍ତନା ବିକଳଣ କେନ୍ଦ୍ରମାନ ଖୋଲିବା ଉପରେ ଅଗ୍ରାଧିକାର
 ଦିଆଯାଇଛି । ୧୯୭୮ ମସିହାରେ ୨,୨୦୬ଟି ଗ୍ରାମରେ ତ୍ରୁଗ
 ଚିକିତ୍ସାକର୍ମ ସେବାର ଖୋଲା ଯାଇଥିବା ସ୍ଥଳେ ୨,୩୦୮ଟି
 ଗ୍ରାମରେ ଡି. ଡି. ଡି. ସ୍ତ୍ରୀ କରାଯାଇଛି । ଆରୋଗ୍ୟ
 ବର୍ଷ ମଧ୍ୟରେ ୨୯୧,୦୧୭ ଡି ରକ୍ତ କାଚ (ବ୍ଲଡ୍ ସ୍କ୍ରୀନିଂ)
 ସଂଗ୍ରହ କରାଯାଇ ୨୭୯,୮୮୯ଟି ସ୍ତ୍ରୀର ପରୀକ୍ଷା କରା-
 ଯାଇଛି । ତନ୍ମଧ୍ୟରୁ ୧୮,୮୫୩ ଜଣଙ୍କ ରକ୍ତରୁ ମ୍ୟାଲେରିଆ
 ଜୀବାଣୁ ବାହାରିଥିବାରୁ ସେମାନଙ୍କୁ ତୁରନ୍ତ ଔଷଧ
 ଦିଆଯାଇ ଚିକିତ୍ସା କରାଯାଇଛି । ଏହି ପରିବର୍ତ୍ତିତ

ବ୍ୟବସ୍ଥାମାନ ବିଶେଷ ଫଳପ୍ରସ୍ତ ଓ ଜନ ସହାୟକ ହୋଇଥିବା
 ଦେଖାଯାଇଛି ।

ଏକ ରୋଗମୁକ୍ତ ସୁଖୀ, ସୁସ୍ଥ ଓ ସମୃଦ୍ଧିଶାଳୀ ସମାଜ ଓ
 ରାଷ୍ଟ୍ର ଗଠନ କରିବା ପାଇଁ ସହୁଚିତ ଯୋଜନାର ସେଇ
 ଜୟଯାତ୍ରା ଚାଲିଛି ଏଥିରେ ସର୍ବସାଧାରଣ, ସମାଜ-
 ସେବୀ, ସ୍ୱେଚ୍ଛାସେବୀ ଅନୁଷ୍ଠାନମାନଙ୍କର ସକ୍ରିୟ
 ସାହାଯ୍ୟ ସହାନୁଭୂତି ଏକାନ୍ତ ଆବଶ୍ୟକ । ତା'ନହେଲେ
 ଭାରତରହି ଏକ ଜନମଙ୍ଗଳ ରାଷ୍ଟ୍ରରେ ପରିବର୍ତ୍ତିତ
 ସମାଜରେ ଜନସାଧାରଣଙ୍କ ଆଶା ଆକାଂକ୍ଷାକୁ ଯଥାର୍ଥ
 ଭାବରେ ରୂପାୟିତ କରିବା ସହଜସାଧ୍ୟ ହେବନାହିଁ ।
 କଷ୍ଟ ଜଗନ୍ନାଥ ।

ଜିଲ୍ଲା ମୁଖ୍ୟ ଚିକିତ୍ସାଧିକାରୀ
 ପୁରୀ

ମତ୍ସ୍ୟ ଚାଷରୁ ଲାଭ

ଶ୍ରୀ ପ୍ରାଣକୃଷ୍ଣ ବେହେରା

ଗାଁ ଗହଳରେ, କେବଳ କୃଷି ଉପରେ ନିର୍ଭର
 କରି ଲୋକଙ୍କର ଆର୍ଥିକ ଅବସ୍ଥାରେ ହଠାତ୍ ପରିବର୍ତନ
 ଆଣିବା ସମସ୍ୟାପୂର୍ଣ୍ଣ । କାରଣ ଲୋକସଂଖ୍ୟା
 ତୁଳନାରେ ଜମିର ପରିମାଣ ଖୁବ୍ ସୀମିତ ଓ ବର୍ତ୍ତମାନ
 କୃଷିକାର୍ଯ୍ୟରେ ବହୁ ଅର୍ଥ ଲଗାଇବାକୁ ପଡୁଛି । କୃଷି
 ସହ ଅନ୍ୟାନ୍ୟ କାର୍ଯ୍ୟ ହାତକୁ ନେଲେ ଆମେ ଗ୍ରାମର
 ଆର୍ଥିକ ଅବସ୍ଥାରେ ପରିବର୍ତନ ଆଣିପାରିବା ବୋଲି
 ବର୍ତ୍ତମାନ ସରକାର ଚିନ୍ତା କରୁଛନ୍ତି ଓ ସେଥିଲାଗି
 ବିଭିନ୍ନ ଯୋଜନା ଯଥା-ମତ୍ସ୍ୟଚାଷ, ଗୋପାଳନ, କୁକୁଡ଼ା-
 ପାଳନ ଇତ୍ୟାଦି ପାଇଁ ସରକାର ଖୁବ୍ ଉତ୍ସାହିତ
 କରୁଛନ୍ତି ।

ମତ୍ସ୍ୟଚାଷରେ ଖୁବ୍ ଲାଭ ବର୍ତ୍ତମାନ ହେଉଛି ।
 ଦେଖାଯାଇଛି ଯେ, ପ୍ରତି ଏକର ଜମିରେ ୧୨ ହଜାର
 ଟଙ୍କାରୁ ଅଧିକା ଲାଭ ମାତ୍ର ୧୦ ମାସ ଭିତରେ
 ହୋଇପାରିଛି । ଉଦ୍‌ବନେଶ୍ୱରସ୍ଥିତ କୃଷି ବିଶ୍ୱବିଦ୍ୟାଳୟର
 ଅପରେସନ ଓ ରିସର୍ଚ୍ଚ ବିଭାଗ ତେଲଙ୍ଗ ବୁକର
 କୁଆପଦ ଗ୍ରାମରେ ଦେଡ଼ ଏକର ଜମି ବିଶିଷ୍ଟ ଏକ
 ପଞ୍ଚାୟତ ପୁଷ୍ପରିଣାରେ ପରୀକ୍ଷାମୂଳକ ଭାବରେ
 ମିଳିତ ମତ୍ସ୍ୟ (Composite Pisciculture) ଚାଷ
 କରିଥିଲେ । ୧୯୭୮ ସେପ୍ଟେମ୍ବର ମାସରେ ଏହା
 ଆରମ୍ଭ କରାଯାଇଥିଲା । ଏଥିରେ ସିଲିଭରକାର୍ପ
 (ସୁରନା ଜାତୀୟ) ଜାଆଁଳ ୮୧୦, କମଳ କାର୍ପ

(ସୁରନା ଜାତୀୟ) ଜାଆଁଳ ୩୦, ରୋହି ଜାଆଁଳ
 ୧୩୩୦, ଭାକୁର ଜାଆଁଳ ୧୧୪୦, ମିର୍ଚାଜା ଜାଆଁଳ
 ୮୦୦ ଓ ଅନ୍ୟାନ୍ୟ ଜାଆଁଳ ୧୫୦ ଛଡା ଯାଇଥିଲା ।
 ଏହାପରେ ପୋଖରୀରେ ମାସକୁ ୧୨ କିଲୋଗ୍ରାମ
 ସୁପର, ୧୨ କିଲୋଗ୍ରାମ ଯୁରିଆ ଓ ୫୦୦ କିଲୋଗ୍ରାମ
 ଗୋବର ଦିଆଯାଇଥିଲା । ଏହା ବ୍ୟତୀତ, ମାଛଚାଷ
 ଆରମ୍ଭର ୩ ମାସ ପରେ ମାସକୁ ୧୦ କିଲୋଗ୍ରାମ କରି
 ୩୦ କିଲୋଗ୍ରାମ ତୁନି ପକାଯାଇଥିଲା । ଆରମ୍ଭରେ
 ମଧ୍ୟ ୧,୦୦୦ କିଲୋଗ୍ରାମ ଗୋବର ଦିଆଯାଇଥିଲା ।
 ପୋଖରୀଟିକୁ ଦକ୍ଷିଣ ଓ ମାଛ ଜାଆଁଳମାନଙ୍କୁ
 ଖାଦ୍ୟ ଯୋଗାଇବାରେ ୩,୯୦୦ ଟଙ୍କା ଖର୍ଚ୍ଚ ହୋଇଛି ।
 ୧୯୭୯ ଅପ୍ରେଲ ୧୧ ତାରିଖ ଦିନ ଅର୍ଥାତ୍ ୬ ମାସ
 ମଧ୍ୟରେ ପରୀକ୍ଷାମୂଳକ ଭାବେ ଏ ପୋଖରୀରୁ
 ମାଛ ଧରାହୋଇ ଦେଖାଗଲା ଯେ, ସୁରନା ଜାତୀୟ
 ମାଛ ପ୍ରାୟ ଦେଡ଼ କିଲୋରୁ ଉର୍ଦ୍ଧ୍ୱ ହୋଇଛନ୍ତି ।
 ଆସନ୍ତା ଜୁଲାଇମାସ ବେଳକୁ ଅର୍ଥାତ୍ ଦଶ ମାସ ପରେ
 ଏଥିରୁ ୩୦ କିଲୋରୁ ଅଧିକ ମାଛ ବାହାରିବ ବୋଲି
 ଏକ ପ୍ରାରମ୍ଭିକ ହିସାବରୁ ଜଣାପଡ଼ିଲା । ଏହି ମାଛର
 ଦାମ୍ ଖୁବ୍ କମ୍ରେ କିଲୋଗ୍ରାମ ପ୍ରତି ୭୯ଟା ବିକ୍ରି
 କରାଗଲେ ୨୧ ହଜାର ଟଙ୍କା ମିଳିବ । ସମସ୍ତ ଖର୍ଚ୍ଚ
 ବାଦ୍ ଯାଇ ୧୦ ମାସ ମଧ୍ୟରେ ଦେଡ଼ ଏକର ଜମିରୁ
 ୧୭ ହଜାର ଟଙ୍କା ଲାଭ ନିଶ୍ଚିତ ବୋଲି ଜଣାଯାଏ
 ଅର୍ଥାତ୍ ଏକ ଏକର ଜମିରୁ ୧୦ମାସ ମଧ୍ୟରେ ୧୧

ହଜାରରୁ ଉର୍ଦ୍ଧ୍ୱ ଟଙ୍କା ଉପ ମାନିତ ଯାହାକି କୌଣସି କୃଷି କାର୍ଯ୍ୟରେ ସମ୍ଭବ ହେବ ନାହିଁ ।

ଏହି କ୍ଷେତ୍ର ପ୍ରଦର୍ଶନ ଫଳରେ ଆଖପାଖ ଗ୍ରାମଗୁଡ଼ିକରେ ବର୍ତ୍ତମାନ ମହ୍ୟରୂପ ଖୁବ୍ ଲୋକପ୍ରିୟ ହେବାକୁ ଯାଇଛି । ଏଥିରେ ଅନୁପ୍ରାଣିତ ହୋଇ ଶାର୍ଦ୍ଦୂଳିଆ-ଘୋରଜିହ୍ୱା ଗାଁରେ ଏକ ମହ୍ୟ ଉନ୍ମୟନ ସମବାୟ ସମିତି ଗଠନ କରାଯାଇଛି । ଏହି ସମବାୟ

ସମିତି ୪୭ ଏକର ବିଶିଷ୍ଟ ତରା ପୃଷ୍ଠଭାଗରେ ମହ୍ୟରୂପ ଯୋଜନା ହାତକୁ ନେଇଛନ୍ତି । ଏହି ସମବାୟ ସମିତିର ପୁରୀ ଗ୍ରାମ୍ୟ ବ୍ୟାଙ୍କ ରଣ ଦେଉଛନ୍ତି ଓ ଏଥିରେ ୧୩୮ ଜଣ ସଭ୍ୟ ବର୍ତ୍ତମାନ ରହିଛନ୍ତି ।

ଏହି ମହ୍ୟରୂପ ଯୋଜନା ଏ ଅଂଚଳର ମାଛ ଉତ୍ପାଦନ ମେଣ୍ଡାଲବା ସଙ୍ଗେ ସଙ୍ଗେ ପୁରୀ ଓ ଭୁବନେଶ୍ୱର ସହରକୁ ମଧ୍ୟ ମାଛ ରନ୍ଧାଣି କରୁଛି ।

ଜିଲ୍ଲା ସୂଚନା ଓ ଲୋକସଂପର୍କ ଅଧିକାରୀ, ପୁରୀ

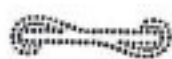

ସଖାପତା ଗ୍ରାମର ବିକାଶ କାହାଣୀ

ଶ୍ରୀ ବଶ୍ୟମ୍ବର ପାତ୍ର

ବୌଦ୍ଧ କର୍ମମାଳ ଜିଲ୍ଲାର କର୍ମମାଳ ସବ୍ଡିଭିଜନ ମଧ୍ୟରେ ଅନୁନ୍ତର ଖରିବ ହରିଜନ ଆଦିବାସୀ ଅଧ୍ୟୁଷିତ ଫିରିଙ୍ଗିଆ ପଞ୍ଚାୟତ ସମିତି ଅବସ୍ଥିତ । ଉକ୍ତ ଫିରିଙ୍ଗିଆ ପଞ୍ଚାୟତ ସମିତିରେ ପ୍ରାକୃତିକ ଶୋରାପରିପୂର୍ଣ୍ଣ ପାହାଡ଼ ଜଙ୍ଗଲଭରା ସଖାପତା ଗ୍ରାମ ଅବସ୍ଥିତ । ବୌଦ୍ଧକର୍ମମାଳ ଜିଲ୍ଲା ସଦର ମହକୁମା ପୁଲବାଣୀଠାରୁ ୩୬ କି. ମି. ଦୂରରେ ଉଚ୍ଚ ରାଜପଥ ନିକଟରେ ଏବଂ ଫିରିଙ୍ଗିଆ ପଞ୍ଚାୟତ ସମିତିର ଦକ୍ଷିଣରେ ଏହି ଗ୍ରାମଟି ଅବସ୍ଥିତ । ସଖାପତା ପାଞ୍ଚଟି ପଡ଼ାକୁ ନେଇ ଗଠିତ । ଏହି ଗ୍ରାମରେ ସର୍ବମୋଟ ଅଶିତି ପରିବାର ବସ ବାସ କରନ୍ତି । ଗ୍ରାମର ପ୍ରଧାନ ଅଧିବାସୀ ହେଉଛନ୍ତି ହରିଜନ, ଆଦିବାସୀ ଓ ଅନ୍ୟାନ୍ୟ ଅନୁନ୍ତର ଶ୍ରେଣୀରୁ ଲୋକ । ଏହି ଗ୍ରାମର ସମସ୍ତ ପରିବାର ମୁଖ୍ୟତଃ କୃଷିକର୍ମରେ ନିଯୁକ୍ତ । ଗ୍ରାମରେ ସର୍ବମୋଟ ୫୬ ହେକ୍ଟର ଜମି ଅଛି । ସେଥି ମଧ୍ୟରୁ ପ୍ରାୟ ୩୦୪୫ ହେକ୍ଟର ଜମିରେ ଧାନରୂପ କରାଯାଏ । ଏହା ବ୍ୟତୀତ ବିରି, ମୁଗ, ମଜା, ସୋରିଷ, କୁଆର, ଆଳୁ ଏବଂ ପନିପରିବା ରୂପ ମଧ୍ୟ କରାଯାଏ । ଏମାନଙ୍କ ମଧ୍ୟରେ ଆଗୁଆ ଗୁଣାମାନେ ହେଲେ ଜିବର୍ତ୍ତନ ବେହେରା, ପାଦୁ ବିଶୋଇ, ବୁହା ବେହେରା, ଚକଧର ସାହୁ, ମହେନ୍ଦ୍ର ବିଶୋଇ, ପ୍ରସନ୍ନ ବେହେରା, ଜଳଧର ସାହୁ, ଧବଳେଶ୍ୱର ସାହୁ, ନରୋତ୍ତମ ବିଶୋଇ, ଏବଂ ସୁଦର୍ଶନ ରୁଆ । ବୁକର କୃଷି ସଂପ୍ରଦାୟର ଅଧିକାରୀ ଉଦ୍ୟମରେ କୃଷିର ଉନ୍ନତି ପାଇଁ ପରିକଳ୍ପନା-ମାନ ହାତକୁ ନିଆଯାଇଅଛି । ଉକ୍ତ ଗ୍ରାମଟି ଉତ୍କଳ କଂପୋଷ୍ଟ ଖତ ଉତ୍ପାଦନ କରୁଥିବା ପୋର୍ଟୁ ଏହାକୁ କଂପୋଷ୍ଟ ପ୍ରତିଯୋଗିତା ପାଇଁ ବଛା ଯାଇଛି । ସମବାୟ ସଂଘା ମାଧ୍ୟମରେ ଗ୍ରାମରେ ଦୁଇଟି ସେତକୂପ

ଖନନ କରାଯାଇଛି । କୃଷିର ଉନ୍ନତି ପାଇଁ ଗତବର୍ଷ ଖରିଫ ଋତୁରେ ପସର ଜଣ କୃଷକକୁ ଟ୍ୟା, ୫୦୦ ରଣ ଯୋଗାଇ ଦିଆଯାଇଛି । ଚରିଫ ଦର୍ଷ ଖରିଫ ଋତୁ ପାଇଁ ୨୫ ଜଣ କୃଷକକୁ ଟ୍ୟା, ୨୦୦୦ ଯୋଗାଇ ଦେବାପାଇଁ ଲକ୍ଷ୍ୟ ରଖାଯାଇଛି । ଏହାବ୍ୟତୀତ ସାତଜଣ କୃଷକକୁ ବଳଦ କିଣିବା ପାଇଁ ରଣ, ପାଞ୍ଚଜଣ କୃଷକକୁ ଛେଚି ପାଳିବା ପାଇଁ ରଣ ଏବଂ ଦୁଇଜଣ କୃଷକକୁ ଶଗଡ଼ କିଣିବା ପାଇଁ ରଣ ଦେବାକୁ ନିଷ୍ପତ୍ତି ନିଆଯାଇଛି । ସମନ୍ୱିତ ଗୃହ ନିର୍ମାଣ ଯୋଜନା କାର୍ଯ୍ୟକ୍ରମରେ ଏହି ଗ୍ରାମରେ ତିରିଶ ଗୋଟି ଘର ନିର୍ମାଣ କରାଯାଇଛି । ସେଥିମଧ୍ୟରୁ ହରିଜନମାନଙ୍କପାଇଁ କୋଡ଼ିଏଟି, ଆଦିବାସୀମାନଙ୍କ ପାଇଁ ଆଠଟି ଓ ଅଦଶିଷ୍ଟ ଅନୁନ୍ତର ଗୋଷ୍ଠୀର ଲୋକଙ୍କପାଇଁ ଉଦ୍ଦିଷ୍ଟ । ଏତଦ୍ ବ୍ୟତୀତ ସରକାରଙ୍କ ଜନସ୍ୱାସ୍ଥ୍ୟ ବିଭାଗ ଦ୍ୱାରା ଗୋଟିଏ ନଳକୂପ ଖନନ କରାଯାଇଛି । ହରିଜନମାନଙ୍କର ପାନୀୟ ଜଳର ଅଭାବ ଦୂର କରିବା ପାଇଁ ଉକ୍ତ ହରିଜନ ପଡ଼ାରେ ଏକ କୂପ ମଧ୍ୟ ଖୋଳାଯାଇଛି । ଖାଦ୍ୟପାଇଁ ଜାମ ଯୋଜନା ମାଧ୍ୟମରେ ଗ୍ରାମ ମଧ୍ୟରେ ବିଭିନ୍ନ ରାଷ୍ଟ୍ରୀୟ ଉନ୍ନତି କରାଯାଇଛି । ପ୍ରାଥମିକ ଶିକ୍ଷାର ସୁବିଧା ପାଇଁ ଏଠାରେ ଏକ ପ୍ରାଥମିକ ସ୍କୁଲ ରହିଛି । ଗ୍ରାମର ୨୧୧୨୨ ବର୍ଷ ବୟସର ୫୧ ଜଣ ଛାତ୍ରଛାତ୍ରୀକୁ ସ୍କୁଲରେ ଭର୍ତ୍ତି କରାଯାଇଛି । ସ୍କୁଲଟିକୁ ଏକ ଆଦର୍ଶ ସ୍କୁଲରେ ପରିଣତ କରିବା ପାଇଁ ଗ୍ରାମବାସୀଙ୍କର ଉଦ୍ୟମ ପ୍ରଶଂସନୀୟ । ଅନ୍ୟାନ୍ୟ ଅନୁଷ୍ଠାନ ମଧ୍ୟରେ ଗ୍ରାମରେ ଏକ ମହିଳା ସମିତି ମଧ୍ୟ ରହିଛି । କେପାର ସଂଘା କରିଆରେ ୨୫ ଜଣ ମହିଳାଙ୍କୁ ଓ ପଞ୍ଚାୟତରେ ଜଣ ଶିଶୁ ନିୟମିତ ଖାଦ୍ୟ ଦିଆଯାଏ । ବର୍ତ୍ତମାନ ଆମ ଜାତୀୟ

ପଦ୍ୟ ରଥଯାତ୍ରା ଉପଲକ୍ଷେ ଆମର ଅଗଣିତ ପାଠକ-ପାଠିକା ଓ
ପୃଷ୍ଠପୋଷକମାନଙ୍କୁ ଆନ୍ତରିକ ଶୁଭେଚ୍ଛା ଜାପନ କରୁଛୁ ।

ସ ମା ଜ

ଓଡ଼ିଶାର ବହୁଳ ପ୍ରଚ୍ଛନ୍ନ ଐତିହାସିକ ସମ୍ପାଦକ

(ପୁନର୍ବିଷ୍ଠିତ : ୧୯୧୯)

ପ୍ରଚ୍ଛନ୍ନ

ଉତ୍କଳମଣି ପଣ୍ଡିତ ଗୋପବନ୍ଧୁ ଦାସ

ଗୋପବନ୍ଧୁ ଭବନ

ବକ୍ସି ବଜାର

କଟକ-୭୫୩୦୦୧

ପ୍ରଥମ : ୧୯୩୭

ପୋନ : ୨୦୯୪, ୨୧୦୪, ୨୦୧୩ ଓ ୨୦୨୪

ସନ୍ଦ୍ୟତମ ସଂବାଦ

ବଳିଷ୍ଠ ଆଭିମୁଖ୍ୟ

ନିର୍ଭୀକ ସଂବାଦ ପରିବେଷଣାରେ ଅଗ୍ରଗାମୀ

ପ୍ରଜାତନ୍ତ୍ର

ଓଡ଼ିଶାର ପ୍ରାଚୀନତମ

ଓଡ଼ିଆ ଭାଷାର ବୌଦ୍ଧିକ ନାସ୍ତିକ ପତ୍ରିକା

ଝଂକାର

ଶିଶୁ ସାହିତ୍ୟର ମୁଖଶାଳା

ଶିଶୁମାନଙ୍କ ମନୋରଂଜନ ପାଇଁ ନାସ୍ତିକ ପତ୍ରିକା

ମୀନାବଜାର

ପରିବେଷକ : ପ୍ରଜାତନ୍ତ୍ର ପ୍ରଚାର ସମିତି

କଟକ-୭୫୩୦୦୨

ଦୋଳ : ୨୩୫୯୦, ୨୧୩୭୨, ୨୦୮୨୪, ୨୩୮୭୭

ପ୍ରକାଶକ—ଡକ୍ଟର ହରେକୃଷ୍ଣ ମହତାବ୍

ସର୍ବଶେଷ ତଟକା ସମ୍ଭାଦ ଓ ନିରପେକ୍ଷ
ମତାମତ ପାଇଁ ପଢ଼ନ୍ତୁ ଏକମାତ୍ର କାତୀୟ
ଓଡ଼ିଆ ଦୈନିକ ସମ୍ଭାଦପତ୍ର

ସ୍ଵରାଜ୍ୟ

ସବୁ ପ୍ରକାର ବ୍ୟବସାୟିକ ବିଜ୍ଞାପନର
ଏକମାତ୍ର ଉପଯୁକ୍ତ ମାଧ୍ୟମ

ସଂପାଦକ—ଶ୍ରୀ ବୈରାଗୀ ଚରଣ ମହାନ୍ତି

କେନ୍ଦ୍ରାପଡ଼ାରେ ଲେଖକ

ଭୁବନେଶ୍ଵର-୨

ବିଶେଷ ଆକର୍ଷଣ:—

ଏଥିରେ ଧାର୍ଯ୍ୟବାହୁକଭାବେ ପ୍ରକାଶିତ ପ୍ରାଚ୍ୟ ଜଗତର ସୁରୁଖା
ଓ ଅଭିଜ୍ଞ ସ୍ଵଜନୀତଜ୍ଞମାନଙ୍କ ମତାମତ । କାତୀୟ ଓ ଆନ୍ତର୍ଜାତକ
ସମସ୍ୟାବଳି ଉପରେ ପ୍ରାଚ୍ୟ ଭୂଖଣ୍ଡର ମହାନ ସ୍ଵଜନୀତଜ୍ଞ
ଚନ୍ଦ୍ରବର୍ତ୍ତୀ ସ୍ଵଜନଗୋପାଳାଚାର୍ଯ୍ୟଙ୍କ ମନ୍ତବ୍ୟ ।

ବୈଜ୍ଞାନିକ ଓ ଆଧ୍ୟାତ୍ମିକ ଆଲୋଚନା ତଥା ସ୍ଵଜନୀତକ ଓ
ସାହିତ୍ୟିକ ବିଶ୍ଳେଷଣ ଏହି ସମ୍ଭାଦପତ୍ରର କଳେବରକୁ
ଉଦ୍ଦିମିତ କରନ୍ତି ।

ଶକ୍ତି, ପ୍ରଗତି ଓ ସମୃଦ୍ଧ ର ପ୍ରତୀକ

ଓଡ଼ିଶା ରାଜ୍ୟ ବିଦ୍ୟୁତ୍ ବୋର୍ଡ଼

ନୂତନ ଉତ୍ପାଦର ସହଜ ଓଡ଼ିଶାବାସୀଙ୍କ ସେବାରେ ଆଗେଇ ଚାଲିଛି
ଏକ ଉନ୍ନତ ତଥା ଉଚ୍ଚ ଲତର ଉଦ୍ଦେଶ୍ୟତ ପଥରେ

● ସପ୍ତଚି ଏହାର ଜଳଜ-ତାପଜ ଶକ୍ତି ସମ୍ପୋଗରେ ପ୍ରତିଷ୍ଠିତ ଜୟାଦଳକ୍ଷମ ୯୧୪ ମେଗାଓ.ର ବିଦ୍ୟୁତ୍ ଶକ୍ତି ସମୁଦାୟ ଗଲେଇ ଗୁଢ଼ିଦା ମେଣ୍ଡାଲବା ନିମନ୍ତେ ଯଥେଷ୍ଟ । ଏହା ବ୍ୟତୀତ, ଓଡ଼ିଶା ରାଜ୍ୟ ବିଦ୍ୟୁତ୍ ବୋର୍ଡ଼ ପଡ଼ୋଶୀ ବିହାର, ଦାମୋଦର ଉପତ୍ୟକା କର୍ପୋରେସନର ବିଦ୍ୟୁତ୍ ଗୁଢ଼ିଦା ପୁରଣ କରାଣି ନିମନ୍ତେ ହାରହାରି ୧୦୦ ମେଗାଓ.ର ବିଦ୍ୟୁତ୍ ଶକ୍ତି ଯୋଗାଇଛି ।

● ସବୁ ଶ୍ରେଣୀର ବିଦ୍ୟୁତ୍ ବ୍ୟବହାରକାରୀଙ୍କୁ ଉପଯୁକ୍ତ ଲେଲଟେଜ୍ ଓ ଯଥା ସମୟରେ ବିଦ୍ୟୁତ୍ ଯୋଗାଇ ଦେବା ପାଇଁ ରାଜ୍ୟବ୍ୟାପୀ ନିର୍ଗମ୍ୟୋଗ୍ୟ ଗ୍ରାମ୍-ସମିସନ୍ ସହ ବିଦ୍ୟୁତ୍ ସରବରାହ ସହଯୋଗୀ କରାଯାଇଛି ।

କେତେକ ପ୍ରଧାନ ଚିତ୍ତିଶିଷ୍ଟ୍ୟ—

- * ମୋଟ ୫୭୦ ମେଗାଓ.ର ବିଦ୍ୟୁତ୍ ଉତ୍ପାଦନକ୍ଷମ ନୂତନ ବିଦ୍ୟୁତ୍ କେନ୍ଦ୍ର-ଗୁଡ଼ିକର ନିର୍ମାଣ ଚାଲିଛି ।
- ** ୧୯୭୭-୭୮ ମଧ୍ୟରେ ୨,୭୪୧ ମେଗାଓ.ର ବିଦ୍ୟୁତ୍ ଶକ୍ତି ବିକ୍ରୟ କରାଯାଇଛି ।
- *** ୧୯୭୮ ମାର୍ଚ୍ଚ ସୁଦ୍ଧା ୧,୭୯୯ଟି ଗ୍ରାମର ସମେତ ୧୫,୯୭୦ଟି ଗ୍ରାମକୁ ବିଦ୍ୟୁତ୍ ଯୋଗାଇ ଦିଆଯାଇଛି । ଏହା ଫଳରେ ମୋଟ ଗ୍ରାମଗୁଡ଼ିକର ଶତକଡ଼ା ୩୦ ଗଣ ଗ୍ରାମକୁ ତଥା ଓଡ଼ିଶାର ମୋଟ ଲୋକସଂଖ୍ୟାର ଶତକଡ଼ା ୫୧ ଗଣ ଲୋକକୁ ବିଦ୍ୟୁତ୍ ଯୋଗାଇ ଦିଆଯାଇଛି ।
- **** ଅଗ୍ରଗାମୀ କୃଷି ଉଦ୍ୟୋଗୀଙ୍କୁ ସାହାଯ୍ୟ କରିବା ଉଦ୍ଦେଶ୍ୟରେ ସର୍-ଘେସନଠାରୁ ଏକ କିଲୋମିଟର ମଧ୍ୟରେ ଅବସ୍ଥିତ ସମସ୍ତ ବେସରକାରୀ ବ୍ୟକ୍ତିଗତ ଉଠାକଳସେଚନ ପଏଣ୍ଟଗୁଡ଼ିକ ପର୍ଯ୍ୟନ୍ତ ବିଦ୍ୟୁତ୍ ବୋର୍ଡ଼ ତରଫରୁ ମାଗଣାରେ ଏଲ୍. ଟି. ଇଇନ୍ ନିର୍ମାଣ କରାଯାଇଥାଏ ।

ବିଦ୍ୟୁତ୍ ହିଁ ସମୃଦ୍ଧର ରାଜିକାଠି
ବୈଦ୍ୟୁତିକ ପଦ୍ଧତାଗୁଡ଼ିକର ପୁରଣା କରନ୍ତୁ
ଏବଂ

ସଦାସର୍ବଦା ଆପଣମାନଙ୍କ ସେବା କରିବା ନିମନ୍ତେ ଆମମାନଙ୍କୁ ସାହାଯ୍ୟ କରନ୍ତୁ ।

ଓଡ଼ିଶା ରାଜ୍ୟ ବିଦ୍ୟୁତ୍ ବୋର୍ଡ଼
ଭୁବନେଶ୍ୱର



ଭୁବନେଶ୍ୱରଠାରେ ପୂର୍ବାଞ୍ଚଳ ପରିଷଦ ବୈଠକ

ମଇ ୧୨ ତାରିଖ ଦିନ ଭୁବନେଶ୍ୱରଠାରେ ପୂର୍ବାଞ୍ଚଳ ପରିଷଦର ୧୪ଶ ଅଧିବେଶନ ଅନୁଷ୍ଠିତ ହୋଇଥିଲା । କେନ୍ଦ୍ର ସ୍ୱରାଷ୍ଟ୍ର ମନ୍ତ୍ରୀ ଶ୍ରୀ ଏଚ୍. ଏମ୍. ପଟ୍ଟେଲ ଏହାକୁ ଆନୁଷ୍ଠାନିକ ଭାବେ ଉଦ୍ଘାଟନ କରି ଏହି ସମ୍ମେଳନରେ ଅଧ୍ୟକ୍ଷତା କରିଥିଲେ । ଓଡ଼ିଶା, ବିହାର, ପଶ୍ଚିମ ବଙ୍ଗ ଓ ସିକିମ୍ ନୂତନମନ୍ତ୍ରୀମାନେ, କେନ୍ଦ୍ର ସ୍ୱରାଷ୍ଟ୍ର ବିଭାଗ ରାଷ୍ଟ୍ର ମନ୍ତ୍ରୀ ଶ୍ରୀ ଧନିକ୍ ମଲ ମଣ୍ଡଳ ଏବଂ କେନ୍ଦ୍ର ଓ ସଂଯୁକ୍ତ ରାଜ୍ୟମାନଙ୍କର ଉଚ୍ଚ ଅଧିକାରୀଙ୍କୁ ଏଥିରେ ଯୋଗ ଦେଇଥିଲେ । ବୈଠକରେ ନୂତନତଃ ଅପରାଧ ନିୟମଣ କ୍ଷେତ୍ରରେ ଆନ୍ତଃ ରାଜ୍ୟ ସହଯୋଗ, ବିଭିନ୍ନ ଶକ୍ତି ଯୋଗାଣରେ ଆନ୍ତଃ ରାଜ୍ୟ ଆଦାନ ପ୍ରଦାନ, ଖଣିଜ ସଂପଦର ଉନ୍ନୋଦନ ଓ ବିନିଯୋଗ ଏବଂ ରୟାଲ୍ଟି ହାର ନିର୍ଦ୍ଧାରଣ, ନିଶା ନିଦାନଣ ନୀତିକୁ କାର୍ଯ୍ୟକାରୀ କରିବାରେ ଆନ୍ତଃ ରାଜ୍ୟ ସହଯୋଗ ଓ ସମନ୍ୱୟ ପ୍ରତିଷ୍ଠା, ତଦାରଖରୁ ଛାଡ଼ି ଓ ଉପକାରୀମାନଙ୍କର ଉନ୍ନତି ସାଧନ, ହରିଜନମାନଙ୍କ ଉପରେ ହେଉଥିବା ଅତ୍ୟାଚାରର ପ୍ରତିକାର ବ୍ୟବସ୍ଥା ଆଲୋଚିତ ହୋଇଥିଲା ।

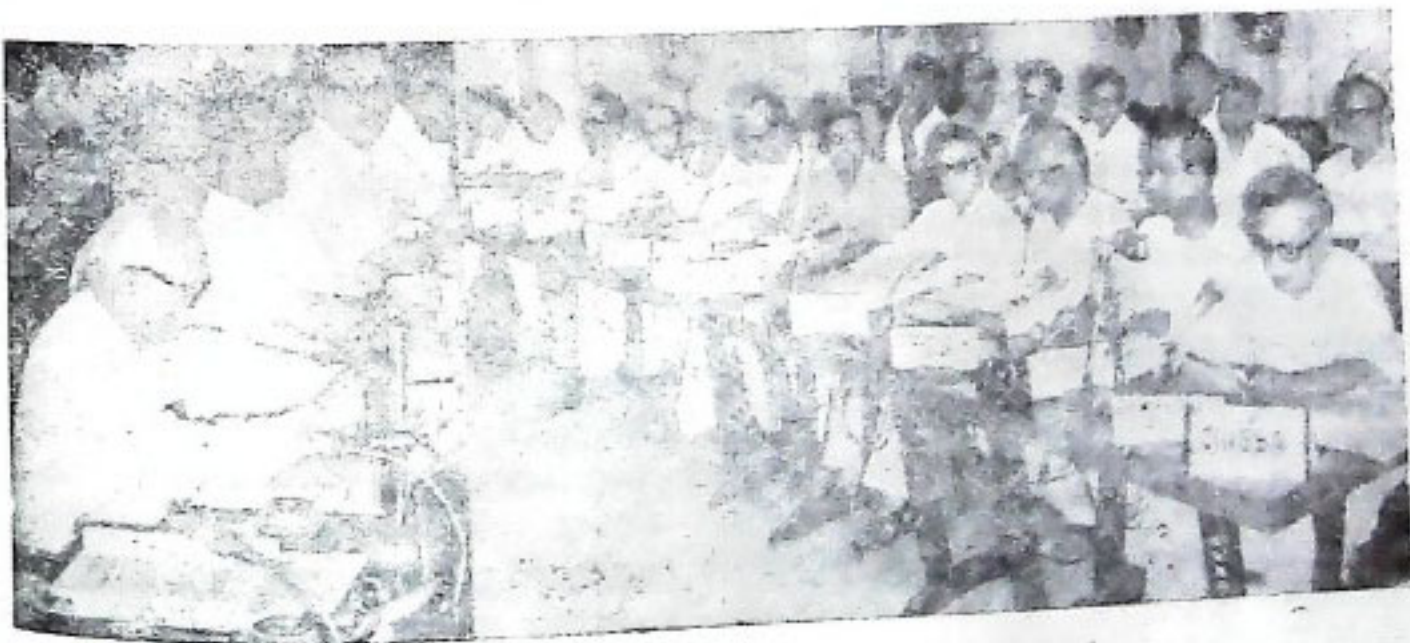

ଓଡ଼ିଶାର ମୁଖ୍ୟମନ୍ତ୍ରୀଙ୍କ ସ୍ଵାଗତ ଭାଷଣ

ଓଡ଼ିଶାର ମୁଖ୍ୟମନ୍ତ୍ରୀ ଶ୍ରୀ ନୀଳମଣି ରାଉତରାୟ ଏହି ଅଧିବେଶନରେ ଯୋଗ ଦେଇଥିବା ସମ୍ମାନିତ ବ୍ୟକ୍ତିମାନଙ୍କୁ ସ୍ଵାଗତ ସମ୍ବର୍ଦ୍ଧନା ଜଣାଇ ତାଙ୍କ ଗାପଣରେ କହିଲେ ଯେ ଅର୍ଥନୈତିକ ଓ ରାଜନୈତିକ ଦିଗରେ ଏହି ପୂର୍ବାଞ୍ଚଳ ରାଜ୍ୟମାନଙ୍କର ସାମୁହିକ ବିକାଶ ପାଇଁ ଅନେକ ବିଷୟରେ ପାରସ୍ପରିକ ସହାୟତାର ଆବଶ୍ୟକତା ରହିଛି । ଶ୍ରୀ ରାଉତରାୟ ପୁଣି କହିଲେ ପୂର୍ବାଞ୍ଚଳରେ

ନିୟମିତ ଭାବରେ ଓ ଯଥାଯଥ ସମୟ ବ୍ୟବଧାନରେ ଅନୁଷ୍ଠିତ ହୁଏ ସେ ଦିଗରେ ଉଦ୍ୟମ ହେବା ଆବଶ୍ୟକ ବୋଲି କହିଥିଲେ ।

ଆଦିବାସୀ ଓ ହରିଜନଙ୍କ ଉପରେ ଅତ୍ୟାଚାର ପ୍ରତିକାର ପାଇଁ ବିଭିନ୍ନ ରାଜ୍ୟ ଗ୍ରହଣ କରିଥିବା ବ୍ୟବସ୍ଥା ମାନଙ୍କ ସଂପର୍କରେ ବୈଠକରେ ବିଶଦ ଆଲୋଚନା ହୋଇଥିଲା । ଏହି ସମସ୍ୟାର ସାମାଜିକ ତଥା ଅର୍ଥନୈତିକ ସମାଧାନ ସଂପର୍କରେ ଆଲୋଚନା କରାଯାଇଥିଲା ।



ଯେଉଁସବୁ ରାଜ୍ୟଗୁଡ଼ିକ ରହିଛି, ଅନ୍ୟାନ୍ୟ ରାଜ୍ୟ ତୁଳନାରେ ସେଗୁଡ଼ିକ ମଧ୍ୟରେ ବହୁ ବିଷୟରେ ଅଧିକତର ସାମଜ୍ୟ ରହିଛି । ଏହି ପୂର୍ବାଞ୍ଚଳ ରାଜ୍ୟମାନଙ୍କରେ ଦେଶର ଉନ୍ନତ ଖଣିଜ ସଂପଦ ଭରପୁର ହୋଇ ରହିଛି ଏବଂ ଏ ଅଞ୍ଚଳରେ ଲୁହା ଓ ଲସାତ ଶିଳର ଦ୍ରୁତ ଅଗ୍ରଗତି ଘଟୁଛି । ସଂପୃକ୍ତ ରାଜ୍ୟମାନଙ୍କରେ ଚପସିଲଭୁକ୍ତ ସଂପ୍ରଦାୟର ଲୋକେ ଅନ୍ୟାନ୍ୟ ଅଞ୍ଚଳ ତୁଳନାରେ ମଧ୍ୟ ଅଧିକ ସଂଖ୍ୟାରେ ବାସ କରୁଛନ୍ତି । ଏ ସବୁ ଦୃଷ୍ଟିରୁ ଏହି ରାଜ୍ୟମାନଙ୍କ ମଧ୍ୟରେ ଘନ ଘନ ବିଶ୍ଵ ଆଲୋଚନା ଓ ମତ ବିନିମୟ ଘଟିଲେ ତଦ୍ଵାରା ପ୍ରତ୍ୟେକ ରାଜ୍ୟ ଅନ୍ୟ ରାଜ୍ୟର ଦୃଷ୍ଟିକୋଣ ଓ ବିଶ୍ଵର ଉଚ୍ଚାତ୍ଵ ଭଲ ଭାବରେ ବୁଝି ପାରିବେ ଏବଂ ତଦନୁସାରେ ଯେଉଁସବୁ ସାଧାରଣ ସମସ୍ୟା ଦେଖା ଦେଉଛି ସେ ସବୁର ସମାଧାନ କରି ପାରିବେ ।

କେନ୍ଦ୍ର ସ୍ଵରାଷ୍ଟ୍ର ମନ୍ତ୍ରୀ ଶ୍ରୀ ଏଚ୍. ଏମ୍. ପଟ୍ଟେଲ ବୈଠକରେ ପୌରୋହିତ୍ୟ କରି ଏହି ଅଧିବେଶନ ଯେପରି

ଅତ୍ୟାଚାରର ଘଟଣାବଳୀ ସଂପର୍କରେ ଦ୍ରୁତ ଓ ଫଳପ୍ରସ୍ତୁତ ଚର୍ଚ୍ଚା ତଥା ଦୋଷାକ ବିରୁଦ୍ଧରେ ତୁରନ୍ତ କାର୍ଯ୍ୟାନୁଷ୍ଠାନ ଗ୍ରହଣ ପାଇଁ ବୈଠକରେ ମତ ପ୍ରକାଶ ପାଇଥିଲା । ଦୁର୍ବଳତର ଶ୍ରେଣୀଙ୍କ ଅର୍ଥନୈତିକ ଉନ୍ନୟନ ପାଇଁ ଅଗ୍ରାଧିକାରମୂଳକ କାର୍ଯ୍ୟକ୍ରମମାନ ପ୍ରସ୍ତୁତ କରିବାକୁ ସଂପୃକ୍ତ ରାଜ୍ୟଗୁଡ଼ିକ ସମ୍ମତ ହୋଇଛନ୍ତି । ଯେଉଁ ହରିଜନ ଓ ଆଦିବାସୀମାନଙ୍କୁ କମିରୁ ଉଚ୍ଚେଦ କରାଯାଇଛି, ସେମାନଙ୍କ କମିର ପୁନରୁଦ୍ଧାର, ଆଦିବାସୀ ଉପ-ଯୋଜନା ତଥା ଆଦିବାସୀ ଅଞ୍ଚଳମାନଙ୍କରେ ଅନ୍ୟାନ୍ୟ କାର୍ଯ୍ୟ କ୍ରମ ଏବଂ ଜଙ୍ଗଲ ଉନ୍ନୟନ ବ୍ୟବସ୍ଥା ପ୍ରଭୃତିକୁ ତ୍ଵରାନ୍ୱିତ କରାଯିବା ଦିଗରେ ଯଥାଯଥ ପ୍ରଶାସନିକ ପଦକ୍ଷେପ ନେବାକୁ ମଧ୍ୟ ରାଜ୍ୟ ସରକାରମାନେ ରାଜି ହୋଇଛନ୍ତି । ବିଭିନ୍ନ ରାଜ୍ୟରେ ଘଟୁଥିବା ସାଂପ୍ରଦାୟିକ ଗଢ଼ଗୋଳ ସଂପର୍କରେ ବୈଠକରେ ଆଲୋଚନା କରାଯାଇଥିଲା । ଆତ୍ଵ ରାଜ୍ୟ ଅପରାଧୀଙ୍କ ଅପରାଧ ନିୟନ୍ତ୍ରଣ ଦିଗରେ ରାଜ୍ୟମାନଙ୍କ ମଧ୍ୟରେ ଘନିଷ୍ଠତର ସହଯୋଗ ଓ ବୁଝାମଣାର ଆବଶ୍ୟକତା ଉପଲବ୍ଧି କରାଯାଇଥିଲା ।

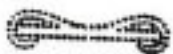

ଜନତାର ସେବାହିଁ ସମ୍ଭାବନାର ପ୍ରଧାନ କର୍ତ୍ତବ୍ୟ

ଶ୍ରୀ ନୀଳମଣି ରାଉତରାୟ

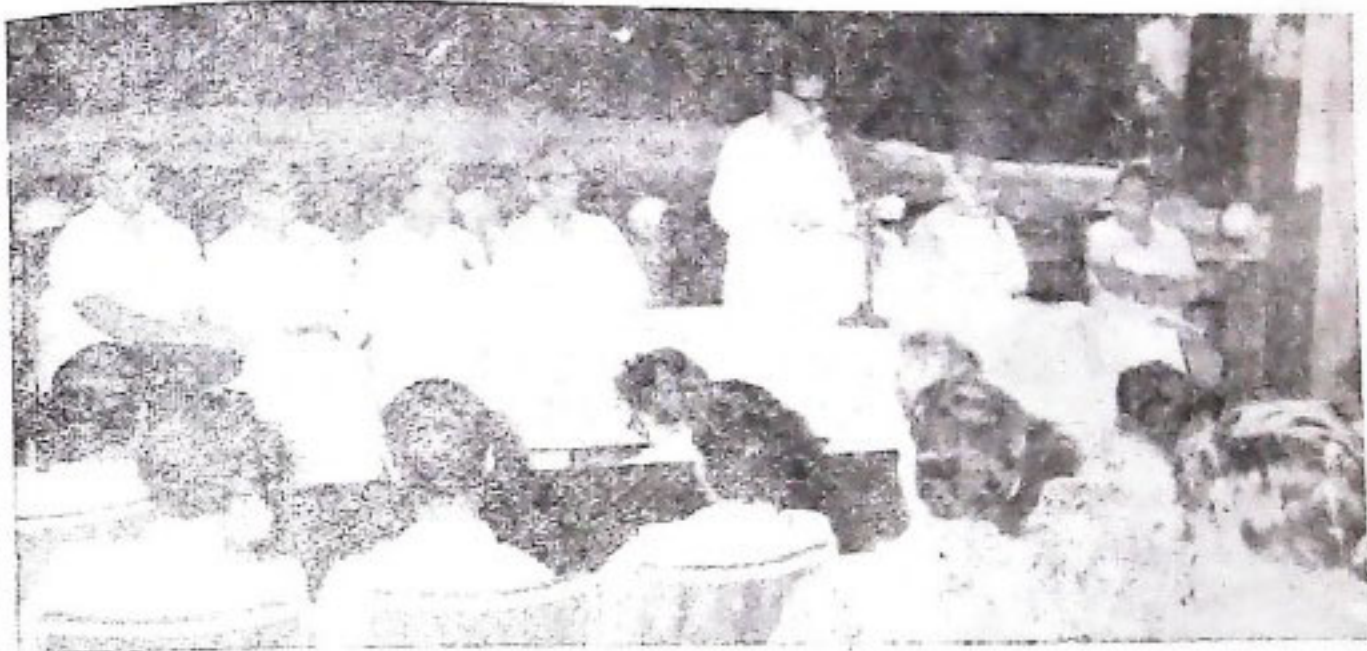

ମୁଖ୍ୟମନ୍ତ୍ରୀ ଶ୍ରୀ ନୀଳମଣି ରାଉତରାୟ ୧୯୭୯ ମସିହା ୨୭ ତାରିଖ ଦିନ ରୁଚନେଶ୍ୱରଠାରେ ରାଜ୍ୟ ସାମାଜିକ ସମ୍ବନ୍ଧ ଦ୍ୱାରା ଆୟୋଜିତ ଏକ ଆଲୋଚନାଚକ୍ରରେ ଉଦ୍‌ବୋଧନ ଦେଉଛନ୍ତି ।

ସମାଜ ପତ୍ରର ସର୍ବ ପ୍ରଥମ ଓ ସର୍ବ ପ୍ରଧାନ ଦାୟିତ୍ୱ ହେଉଛି ଜନସାଧାରଣଙ୍କ ସେବା । ନିର୍ଭୁଲ ସମାଜ ପରିବେଷଣ ସଂଗେ ସଂଗେ ନିରପେକ୍ଷ ତଥା ନିର୍ଭୀକ ମତାମତ ପ୍ରକାଶ କରି ଜନସାଧାରଣଙ୍କ ସାମାଜିକ, ରାଜନୀତିକ ଓ ସାଂସ୍କୃତିକ ଜୀବନକୁ ଦିଗଦର୍ଶନ ଦେବା ହେଉ ସମାଜ ପତ୍ରର ଧର୍ମ । ଏହି ଆଦର୍ଶ ଯେ କେବଳ ଓଡ଼ିଶା ବା ଭାରତବର୍ଷର ସମାଜପତ୍ର ପ୍ରତି ପ୍ରଯୋଗ୍ୟ ତାହା ନୁହେଁ, ଏହା ହେଉଛି ସମଗ୍ର ବିଶ୍ୱର ସମାଜ ପତ୍ର ତଥା ସାମାଜିକତାର ମୂଳ-ନୀତି । କିନ୍ତୁ ବାସ୍ତବ କ୍ଷେତ୍ରରେ କେତେଦୂର ଏବଂ କି ରଳି ରାବରେ ଆମର ସମାଜପତ୍ର ଗୁଡ଼ିକ ଏହି ଆଦର୍ଶ ଅନୁସରଣ କରୁଛନ୍ତି, ତାହାହିଁ ଚିନ୍ତା କରିବାର କଥା । ମୋର ଆଶଙ୍କା, ସ୍ୱାଧୀନତା ମୁକ୍ତ ପୂର୍ବବର୍ତ୍ତୀ କାଳରେ ଆମ ଦେଶର ସମାଜପତ୍ର ଗୁଡ଼ିକ ଜନସାଧାରଣଙ୍କ ସମୂହ ସ୍ୱାର୍ଥ ପ୍ରତି ଆନୁଗତ୍ୟ ବଜାୟ ରଖି ଯେଉଁ ଭଳି ନିଷ୍ଠା, ଉତ୍ସାହ ଓ ଏକାମୁବୋଧ ଘେନି କାର୍ଯ୍ୟ କରୁଥିଲେ, ବର୍ତ୍ତମାନ କାଳରେ ସେ ପରଂପରାର ଶୋଚନୀୟ ଅଧୋଗତି ଘଟିଛି । ସବୁଠାରୁ ବଳି ଦୁର୍ଭାଗ୍ୟର ବିଷୟ ହେଉଛି ଯେ ଏହି ଆଧୋଗତି ହିଁ କାଳକ୍ରମେ ଆମ ଆଗରେ ଏକ ଅପରିହାର୍ଯ୍ୟ ବାସ୍ତବତା ରୂପେ ଦେଖା ଦେଉଛି ଏବଂ ଜ୍ଞାତସାରରେ ହେଉ ବା ଅଜ୍ଞାତ ସାରରେ ହେଉ ଆମର ସମାଜ ପତ୍ର ସାମାଜିକ ଏପରିକି ଜନସାଧାରଣ ମଧ୍ୟ ଏହି ବାସ୍ତବତାର ଶୀକାର ହୋଇଛନ୍ତି । ଦିନେ ଯେଉଁ ମୂଲ୍ୟବୋଧ ନେଇ ସମାଜପତ୍ର ଗୁଡ଼ିକ ଜନସାଧାରଣଙ୍କ ଆଶା-ଆକାଂକ୍ଷାର ପ୍ରତି-ନିଧିତ୍ୱ କରୁଥିଲେ, ଆଜି ସେ ମୂଲ୍ୟବୋଧର ସରା ନାହିଁ କହିଲେ ତଳେ । ପ୍ରକାଶ୍ୟରେ ନିରପେକ୍ଷତା, ନିର୍ଭୀକତା ଓ

ଜନ ସେବାର ମୁଖ୍ୟ ପ୍ରସିଦ୍ଧ ଆମର ଅଧିକାଂଶ ସମାଜପତ୍ର ପ୍ରଚ୍ଛନ୍ନ ରାବରେ ଆଜି ଦଳ, ଗୋଷ୍ଠୀ ବା ବ୍ୟକ୍ତି-ବିଶେଷଙ୍କ ନ୍ୟସ୍ତ ସ୍ୱାର୍ଥର ପୁରଣା ନିମନ୍ତେ ଏକ ସୁବିଧାବାଦୀ ରମ୍ପିକା ଗ୍ରହଣ କରିଛନ୍ତି । ଏକଥା କାହାରିକି ଅଜ୍ଞତା ନାହିଁ ଏବଂ ଏହାହିଁ ହେଉଛି ଆମର ବାସ୍ତବତା । ଏହି ବାସ୍ତବତା ଆଗରେ ସାମାଜିକ ହିସାବରେ ଆପଣମାନେ ଯେପରି ଅନୁଭବ କରୁଛନ୍ତି, ନିରାହ ଜନସାଧାରଣ ମଧ୍ୟ ସେହିପରି ପ୍ରଚାରିତ ହେଉଛନ୍ତି ।

ପ୍ରଶ୍ନ ହେଉଛି, ଏ ପରିସ୍ଥିତିର ସମାଧାନ କେଉଁଠି ? ଜନସାଧାରଣଙ୍କ ପ୍ରତି ସମାଜପତ୍ରର ଯେଉଁ ଦାୟିତ୍ୱ ରହିଛି, ସେ ଦାୟିତ୍ୱ ସଂପାଦନର ବିରୂପିତ ଘଟିଲେ ଜନସାଧାରଣଙ୍କ ତାର ବିଶ୍ୱର କରିବେ, ଏହା ଅବଶ୍ୟ ଏକ ସାଧାରଣ ସୂତ୍ର । କିନ୍ତୁ ବାସ୍ତବ କ୍ଷେତ୍ରରେ ସମାଜପତ୍ରର ସ୍ୱେଚ୍ଛା-ଚାରିତା ବା ସୁବିଧାବାଦୀ ରମ୍ପିକା ବିରୁଦ୍ଧରେ ସ୍ୱର ଉତ୍ତୋଳନ କରିବା ଭଳି ଚେତନା ଓ ସାମର୍ଥ୍ୟ ଆମ ଜନସାଧାରଣଙ୍କର ଅଛି କି ? ମୁର୍ଖମେୟ କେତେକ ଚିନ୍ତାଶୀଳ ଓ ବିଶ୍ୱରଦୁହି ସଂପନ୍ନ ଲୋକଙ୍କୁ ବାଦ ଦେଲେ ଏ ବିଷୟରେ ଚିନ୍ତା କରିବା ପାଇଁ ଦେଶର କୋଟି କୋଟି ଅଶିକ୍ଷିତ, ଅର୍ଥ ଶିକ୍ଷିତ, ନିର୍ଭୀକ ଏବଂ ଦାରିଦ୍ର୍ୟ-ପ୍ରପୀଡ଼ିତ ଜନସାଧାରଣଙ୍କ ଆଗ୍ରହ ବା ସୁଯୋଗ ନାହିଁ । ଅନ୍ୟ ଦିଗରେ, ସମାଜପତ୍ରର ରମ୍ପିକା ନିର୍ଦ୍ଦାରଣ କରିବା । ସମାଜପତ୍ର ସଂପର୍କୀୟ ଆଚରଣ ବିଧିର କାର୍ଯ୍ୟକାରୀତା ବିଶ୍ୱର କରିବା ନିମନ୍ତେ ସରକାରୀ ପ୍ରଭରେ ଯେଉଁ ପଦକ୍ଷେପ ନିଆ ଯାଉଛି, ତାହା ମଧ୍ୟ ସଥେଷ ନୁହେଁ

ବୋଲି ମୋର ଧାରଣା । ତେଣୁ ଜନସାଧାରଣଙ୍କ ସ୍ୱାର୍ଥ ପ୍ରତି ସମାଦପତ୍ରର ନିଷ୍ଠା, ଆନୁଗତ୍ୟ ଓ ସମେଦନ-ଶାକ୍ତତା ବିଶ୍ୱର କରୀବ କିଏ ? ଏ ପ୍ରଶ୍ନ ଯେତେ ଜଟିଳ ହେଲେ ପ୍ରକା ମୋର ମନେ ହୁଏ ଏହାର ସମାଧାନ ରହିଛି ଆପଣମାନଙ୍କ ହାତରେ । ଯେଉଁ ମହାନ ଲକ୍ଷ୍ୟ ଓ ଆଦର୍ଶରେ ଅନୁପ୍ରାଣିତ ହୋଇ ଆପଣମାନେ ସାମାଜିକତାକୁ ଜୀବିକା ରୂପେ ଗ୍ରହଣ କରିଛନ୍ତି, କୌଣସି ପ୍ରକାରେ ଦୁର୍ବଳତା, ଲୋଭ ବା ଗର୍ଭର ବଶବର୍ତ୍ତୀ ନ ହୋଇ ସଂଗଠକ ଭାବରେ ଆପଣମାନେ ଯଦି ସେହି ଲକ୍ଷ୍ୟ ଓ ଆଦର୍ଶ ହାସଲ ନିମନ୍ତେ ଦୃଢ଼ପରିକର ହୁଅନ୍ତି ଏବଂ ସମସ୍ତ ଶକ୍ତି ଦେଇ ପ୍ରବିଧାବାଦ ଓ ନ୍ୟସ୍ତସ୍ତର

ସତ୍ୟର ପ୍ରତିରୋଧ କରିପାରନ୍ତି; ତେବେ ସାମାଜିକତାର ଏକ ସୁସ୍ଥ ପରଂପରା ସୃଷ୍ଟି ହେବା ସଂଗେ ସଂଗେ ସମାଦପତ୍ର ପ୍ରତି ଜନସାଧାରଣଙ୍କ ଆଶା ମଧ୍ୟ ବୃଦ୍ଧି ପାଇବ । ତେଣୁ ସମାଦପତ୍ରର ଆଭିମତ୍ୟ ବିଶ୍ୱର କରିବା ପାଇଁ ଆପଣମାନେ ହିଁ ହେଉଛନ୍ତି ଜନସାଧାରଣଙ୍କ ପ୍ରତିନିଧି । ଆପଣମାନଙ୍କ ଚିନ୍ତାଧାରା ଓ ବିଶ୍ୱର ବୁଦ୍ଧି ଉପରେ ଜନସାଧାରଣଙ୍କ ସ୍ୱାର୍ଥ ନିର୍ଭର କରେ । ନିଶ୍ଚିତ ଭାବରେ ଏହା ଆପଣମାନଙ୍କ ସମସ୍ତଙ୍କ ପକ୍ଷରେ ଏକ ଗୁରୁ ଦାୟିତ୍ୱ । କିନ୍ତୁ ଏ ଗୁରୁ ଦାୟିତ୍ୱ ସଂପାଦନ ପାଇଁ ଯଥେଷ୍ଟ ଶକ୍ତି ଓ ସାମର୍ଥ୍ୟ ଯେ ଆପଣମାନଙ୍କ ମଧ୍ୟରେ ଅଛି, ଏଥିରେ ମୋର ସନ୍ଦେହ ନାହିଁ ।

(୧୯୭୯ ମଇ ୨୭ ତାରିଖରେ ଭୁବନେଶ୍ୱରଠାରେ ଅନୁଷ୍ଠିତ ଉତ୍କଳ ସାମାଜିକ ସଂଘର ବାର୍ଷିକ ଅଧିବେଶନ ଉପଲକ୍ଷେ ପ୍ରଦତ୍ତ ଅଭିଭାଷଣରୁ)



ରେଙ୍ଗାଲି ବାସତ୍ୟ ଓ ପରିବାରକୁ ୨ କୋଟି ୪୦ ଲକ୍ଷ ୭୨ ହଜାର ଟଙ୍କା କ୍ଷତିପୂରଣ କରନ୍ତୁ

ରେଙ୍ଗାଲି ଯୋଜନା ଯୋଗୁ ବାସତ୍ୟର ହେଉଥିବା ୪୫ ଗୋଟି ଗ୍ରାମର ୪ ହଜାର ପରିବାରକୁ ଏତ ଧାର୍ଯ୍ୟକ ବର୍ଷ ମଧ୍ୟରେ ସେମାନଙ୍କ ଜମି, ପର, ବାଡ଼ି ଓ ଗଛ ପ୍ରଭୃତି ବାବଦରେ ମୋଟ ୨ କୋଟି ୪୦ ଲକ୍ଷ ୭୨ ହଜାର ୨୪୫ ଟଙ୍କା ବ୍ୟୟ କରାଯାଇଛି । ଏହା ବ୍ୟତୀତ, କ୍ଷତିପୂରଣ ଟଙ୍କା ମଧ୍ୟରୁ ୩ ଲକ୍ଷ ୪୨ ହଜାର ଟଙ୍କା ରୁ ଗାଈବୃ ବାବଦରେ ଦିଆଯାଇଛି ଓ ୪ ଲକ୍ଷ ୮୯ ହଜାର ୭୪୪ ଟଙ୍କା ସଂପୃକ୍ତ ବ୍ୟକ୍ତିଙ୍କ ନାମରେ ରେଭିନ୍ୟୁ ଡିପୋଜିଟ୍ କରାଯାଇଛି । ଏହି ଡିପୋଜିଟ୍‌ରୁ ସେମାନେ ପରେ ଟଙ୍କା ଉଦାର ପାରିବେ ।

କ୍ଷତିପୂରଣ ଟଙ୍କା ସୁବିଧାରେ ଦିଆଯିବା ନିମନ୍ତେ ସମସ୍ତ ବୁଦ୍ଧି ପକ୍ଷରୁ ଦେବଗଡ଼-୧, ଦେବଗଡ଼-୨, ପାଲଘରଫା ଓ ରେଙ୍ଗାଲି ଡ୍ୟାମ୍ ସାଲଟ୍ ଏହିପରି ୪ ଗୋଟି ଜୋନ୍‌ରେ ବିଭକ୍ତ କରାଯାଇଛି ।

ଦେବଗଡ଼-୧ ଜୋନ୍‌ରେ କ୍ଷତିପୂରଣ ବାବଦରେ ଗତ ମାର୍ଚ୍ଚମାସ ମଧ୍ୟରେ ମଞ୍ଜୁର କରାଯାଇଥିବା ୩୪ ଲକ୍ଷ ୪୮ ହଜାର ୫୧୧ ଟଙ୍କା ମଧ୍ୟରୁ ୩୩ ଲକ୍ଷ ୨୨ ହଜାର ୯୦୪ ଟଙ୍କା ବାସତ୍ୟର ପରିବାରଙ୍କ ମଧ୍ୟରେ ବ୍ୟୟ କରାଯାଇଛି । ସେହିପରି ଦେବଗଡ଼-୨ ଜୋନ୍ ପାଇଁ ମଞ୍ଜୁର ହୋଇଥିବା ୬୦ ଲକ୍ଷ ୫୨ ହଜାର ୭୩୨ ଟଙ୍କା ମଧ୍ୟରୁ ୫୮ ଲକ୍ଷ ୪୦ ହଜାର ୬୧୫ ଟଙ୍କା, ରେଙ୍ଗାଲି ଜୋନ୍ ପାଇଁ ମଞ୍ଜୁର ହୋଇଥିବା ୪୨ ଲକ୍ଷ ୩୨ ହଜାର ୨୨୦ ଟଙ୍କା ମଧ୍ୟରୁ ୪୧ ଲକ୍ଷ ୫୩ ହଜାର ୬୮୪ ଟଙ୍କା ଓ ପାଲଘରଫା ଜୋନ୍ ପାଇଁ ମଞ୍ଜୁର ହୋଇଥିବା ୧ କୋଟି ୧୧ ଲକ୍ଷ ୭୮ ହଜାର ୭୦୫ ଟଙ୍କା ମଧ୍ୟରୁ ୧ କୋଟି ୭ ଲକ୍ଷ ୪୫ ହଜାର ୪୧ ଟଙ୍କା କ୍ଷତିପୂରଣ ବାବଦରେ ଦିଆଯାଇଛି ।

ବୁଦ୍ଧି ଅବନତ ରେକମାନେ ଠିକ୍ ଭାବରେ କ୍ଷତିପୂରଣ ଟଙ୍କା ପାଇଁ କି ନାହିଁ ତାହା ଜାଣିବା ସକାଶେ ଉତ୍ତରାଧିକାରୀ ରେଭିନ୍ୟୁ କମିଶନର ଶ୍ରୀ ଭି. ନରାୟଣନ୍ ରେଭିନ୍ୟୁ ଗ୍ରାମରେ କ୍ଷତିପୂରଣ ଟଙ୍କା ବ୍ୟାପାରପିତା ସମୟରେ ପରିଦର୍ଶନ କରିଥିଲେ । କ୍ଷତିପୂରଣ ଟଙ୍କାକୁ ପାଖରେ ନ ରଖି ସ୍ୱଳ୍ପ ସଂଚୟ ଯୋଜନାରେ ଖର୍ଚ୍ଚାଗରେ ତହିଁରୁ ସୁଧ ମିଳିବା ସଙ୍ଗେ ସଙ୍ଗେ ତାହା ନିରାପଦରେ ରହି ପାରିବ ବୋଲି ସେ ସମସ୍ତଙ୍କୁ ପରାମର୍ଶ ଦେଇଥିଲେ ।

ଚଳିତ ଧାର୍ଯ୍ୟକ ବର୍ଷ କ୍ଷତିପୂରଣ ଟଙ୍କା ବାଣ୍ଟିବା ପାଇଁ ଆବଶ୍ୟକୀୟ ପଦକ୍ଷେପ ନିଆଯାଇଛି ଏବଂ ବୁଦ୍ଧି ଅକ୍ଷତ ଲୋକଙ୍କୁ ତାହା ଶୀଘ୍ର ଦେବା ପାଇଁ ଯୋଜନାବଦ୍ଧ ଭାବରେ ବାର୍ଷିକମ ଛିନ୍ନ କରାଯାଇଛି ।

ପବନ ରଥଯାତ୍ରା ଉପଲକ୍ଷେ ଆମର ଅଗଣିତ ପାଠକ-ପାଠିକା ଓ
ପୃଷ୍ଠପୋଷକମାନଙ୍କୁ ଆନ୍ତରିକ ଶୁଭେଚ୍ଛା ଜାପନ କରୁଛୁ ।

ସମାଜ

ଓଡ଼ିଶାର ବହୁଳ ପ୍ରଚ୍ଚରିତ ଦୈନିକ ସମ୍ବାଦପତ୍ର

(ପ୍ରତିଷ୍ଠିତ : ୧୯୧୯)

ପ୍ରତିଷ୍ଠାତା

ଉତ୍କଳମଣି ପଣ୍ଡିତ ଗୋପବନ୍ଧୁ ଦାସ

ଗୋପବନ୍ଧୁ ଭବନ

ବକ୍ସି ବଜାର

କଟକ-୭୫୩୦୦୧

ସ୍ଥାନ : ସମାଜ

ସୋନ : ୨୦୯୯୪, ୨୧୦୪୪, ୨୦୧୩୩ ଓ ୨୩୭୮୪

ସଦ୍ୟତମ ସଂବାଦ

ବଳିଷ୍ଠ ଆଭିମୁଖ୍ୟ

ନିର୍ଭୀକ ସଂବାଦ ପରିବେଷଣରେ ଅଗ୍ରଗାମୀ

ପ୍ରଜାତନ୍ତ୍ର



ଓଡ଼ିଶାର ପ୍ରାଚୀନତମ

ଓଡ଼ିଆ ଭାଷାର ବୌଦ୍ଧିକ ମାସିକ ପତ୍ରିକା

ଝଂକାର



ଶିଶୁ ସାହିତ୍ୟର ମୁଖଶାଳା

ଶିଶୁମାନଙ୍କ ମନୋରଞ୍ଜନ ପାଇଁ ମାସିକ ପତ୍ରିକା

ମୀନାବଜାର

ପରିବେଷକ : ପ୍ରଜାତନ୍ତ୍ର ପ୍ରଚାର ସମିତି

କଟକ-୭୫୩୦୦୨

ଫୋନ : ୨୩୫୯୦, ୨୧୩୭୨, ୨୦୮୨୪, ୨୩୮୭୭

ପ୍ରକାଶକ—ଡକ୍ଟର ହରେକୃଷ୍ଣ ମହତାବ୍

ସର୍ବଶେଷ ତଟକା ସମ୍ଭାଦ ଓ ନରପେଷ
ମତାନତ ପାଇଁ ପଢ଼ନ୍ତୁ ଏକମାତ୍ର ଜାତୀୟ
ଓଡ଼ିଆ ଦୈନିକ ସମ୍ଭାଦପତ୍ର

ସରାଜ୍ୟ

ସବୁ ପ୍ରକାର ବ୍ୟବସାୟିକ ବିଜ୍ଞାପନର
ଏକମାତ୍ର ଉପଯୁକ୍ତ ମାଧ୍ୟମ

ସଂପାଦକ—ଶ୍ରୀ ବୈରାଗୀ ଚରଣ ମହାନ୍ତି

କେନ୍ଦ୍ରାପଡ଼ା, ଲେଡ

ଭୁବନେଶ୍ୱର-୨

ବିଶେଷ ଆକର୍ଷଣ:—

ଏଥିରେ ଧାରାବାହିକରୂପେ ପ୍ରକାଶିତ ପ୍ରାଚ୍ୟ ଜଗତର ପୁରୁଖା
ଓ ଅଭିଜ୍ଞ ସ୍ୱଜନୀତଜ୍ଞମାନଙ୍କ ମତାମତ । ଜାତୀୟ ଓ ଆନ୍ତର୍ଜାତକ
ସମସ୍ୟାବଳି ଉପରେ ପ୍ରାଚ୍ୟ ଭୂଖଣ୍ଡର ମହାନ ସ୍ୱସ୍ତନୀତଜ୍ଞ
ଚନ୍ଦ୍ରବର୍ତ୍ତୀ ସ୍ୱଜଗୋପାଳାଚାର୍ଯ୍ୟଙ୍କ ମନ୍ତବ୍ୟ ।

ବୈଜ୍ଞାନିକ ଓ ଆଧ୍ୟାତ୍ମିକ ଆଲୋଚନା ତଥା ସ୍ୱଜନୀତକ ଓ
ସାହିତ୍ୟିକ ବିଶ୍ଳେଷଣ ଏହି ସମ୍ଭାଦପତ୍ରର କଳେବରକୁ
ଉଦ୍ଦିମିତ କରନ୍ତି ।

ଶକ୍ତି, ପ୍ରଗତି ଓ ସମୃଦ୍ଧ ର ପ୍ରତୀକ

ଓଡ଼ିଶା ରାଜ୍ୟ ବିଦ୍ୟୁତ୍ ବୋର୍ଡ଼

ନୂତନ ଉତ୍ପାଦର ସହଜ ଓଡ଼ିଶାବାସୀଙ୍କ ସେବାରେ ଆଗେଇ ଚାଲିଛି
ଏକ ଉନ୍ନତ ତଥା ଉଚ୍ଚ ଲତର ଉଦ୍ଦେଶ୍ୟତ ପଥରେ

① ସପ୍ତତି ଏହାର ଉଚ୍ଚ-ତାପକୁ ଶକ୍ତି ସଂଯୋଗରେ ପ୍ରତିଷ୍ଠିତ ଉତ୍ପାଦନକ୍ଷମ ୯୧୪ ମେଗାଓ.ଟ ବିଦ୍ୟୁତ୍ ଶକ୍ତି ସମୁଦାୟ ଘରୋଇ ଗୃହିତା ମେଣ୍ଟାଇବା ନିମନ୍ତେ ଯଥେଷ୍ଟ । ଏହା ବ୍ୟତୀତ, ଓଡ଼ିଶା ରାଜ୍ୟ ବିଦ୍ୟୁତ୍ ବୋର୍ଡ଼ ପଡ଼ୋଶୀ ବିହାର, ଦାମୋଦର ଉପତ୍ୟକା କର୍ପୋରେସନର ବିଦ୍ୟୁତ୍ ଗୃହିତା ପୂରଣ କରିବା ନିମନ୍ତେ ହାଗହାରି ୧୦୦ ମେଗାଓ.ଟ ବିଦ୍ୟୁତ୍ ଶକ୍ତି ଯୋଗାଇଛି ।

② ସବୁ ଶ୍ରେଣୀର ବିଦ୍ୟୁତ୍ ବ୍ୟବହାରକାରୀଙ୍କୁ ଉପଯୁକ୍ତ ଗୋଲଟେଜ୍ ଓ ଯଥା ସମୟରେ ବିଦ୍ୟୁତ୍ ଯୋଗାଇ ଦେବା ପାଇଁ ଗଢ଼୍ୟବ୍ୟାପୀ ନିର୍ଦ୍ଦେଶାବଳୀ ଟ୍ରାନ୍ସମିସନ୍ ସହ ବିଦ୍ୟୁତ୍ ସରବରାହ ସମ୍ପର୍କରେ କାର୍ଯ୍ୟକାରୀ କରାଯାଇଛି ।

③ କେତେକ ପ୍ରଧାନ ଚିତ୍ତିଶିଷ୍ଟ୍ୟ—

- * ମୋଟ ୫୭୦ ମେଗାଓ.ଟ ବିଦ୍ୟୁତ୍ ଉତ୍ପାଦନକ୍ଷମ ନୂତନ ବିଦ୍ୟୁତ୍ କେନ୍ଦ୍ର-ଗୁଡ଼ିକର ନିର୍ମାଣ ଚାଲିଛି ।
- ** ୧୯୭୭-୭୮ ମଧ୍ୟରେ ୨,୭୪୧ ମେଗାଓ.ଟ ବିଦ୍ୟୁତ୍ ଶକ୍ତି ବିକ୍ରୟ କରାଯାଇଛି ।
- *** ୧୯୭୮ ମାର୍ଚ୍ଚ ପୂର୍ବା ୧,୭୯୯ଟି ଗ୍ରାମର ସମେତ ୧୫,୯୭୦ଟି ଗ୍ରାମକୁ ବିଦ୍ୟୁତ୍ ଯୋଗାଇ ଦିଆଯାଇଛି । ଏହା ଫଳରେ ମୋଟ ଗ୍ରାମଗୁଡ଼ିକର ଶତକଡ଼ା ୩୦ ଭାଗ ଗ୍ରାମକୁ ତଥା ଓଡ଼ିଶାର ମୋଟ ଲୋକସଂଖ୍ୟାର ଶତକଡ଼ା ୫୧ ଭାଗ ଲୋକଙ୍କୁ ବିଦ୍ୟୁତ୍ ଯୋଗାଇ ଦିଆଯାଇଛି ।
- **** ଅଗ୍ରଗାମୀ କୃଷି ଉଦ୍ୟୋଗୀଙ୍କୁ ସାହାଯ୍ୟ କରିବା ଉଦ୍ଦେଶ୍ୟରେ ସର୍ବ-ସ୍ତରୀୟ ଏକ କିଲୋମିଟର ମଧ୍ୟରେ ଅବସ୍ଥିତ ସମସ୍ତ ବେସରକାରୀ ବ୍ୟକ୍ତିଗତ ଉଠାକଳସେତନ ପଏଣ୍ଟଗୁଡ଼ିକ ପର୍ଯ୍ୟନ୍ତ ବିଦ୍ୟୁତ୍ ବୋର୍ଡ଼ ତରଫରୁ ମାଗଣାରେ ଏଲ୍. ଟି. ଲାଇନ୍ ନିର୍ମାଣ କରାଯାଇଥାଏ ।

ବିଦ୍ୟୁତ୍ ହିଁ ସମୃଦ୍ଧର ଚିହ୍ନିକାଠି
ବୈଦ୍ୟୁତିକ ଯନ୍ତ୍ରପାତିଗୁଡ଼ିକର ପୁରଣା କରନ୍ତୁ
ଏବଂ

ସଦାସର୍ବଦା ଆପଣମାନଙ୍କ ସେବା କରିବା ନିମନ୍ତେ ଆମ୍ଭମାନଙ୍କୁ ସାହାଯ୍ୟ କରନ୍ତୁ ।

ଓଡ଼ିଶା ରାଜ୍ୟ ବିଦ୍ୟୁତ୍ ବୋର୍ଡ଼

ଭୁବନେଶ୍ୱର



ଜେ.ଏ.ଭି.ସି. ଓ ଶ୍ରୀମତୀ ଶ୍ରୀ ବିଜୁ ପଟ୍ଟନାୟକ ଓ ଜେ.ଏ.ଭି.ସି. ଶ୍ରୀ ରବି ରାୟ ୧୯୭୯ ମଇ ୨୭ ତାରିଖ ଦିନ ଭୁବନେଶ୍ୱରରେ ଅନୁଷ୍ଠିତ ପାଇକ ଆଖଡ଼ା ପ୍ରତିଯୋଗିତାରେ ଅଭିବାଦନ ଗ୍ରହଣ କରୁଛନ୍ତି ।



ମୁଖ୍ୟମନ୍ତ୍ରୀ ଶ୍ରୀ ନୀଳମଣି ରାଉତରାୟ ୧୯୭୯ ମଇ ୩୦ ତାରିଖ ଦିନ ଭୁବନେଶ୍ୱରରେ ଉଦ୍‌ଘାଟନ ପାଇକ ଆଖଡ଼ା ସମାବେଶର ଉଦ୍‌ଘାଟନ କାର୍ଯ୍ୟକ୍ରମରେ ଶ୍ରେଷ୍ଠ ଦୃଷ୍ଟି ଅର୍ଜନ କରିଥିବା ପାଇକ ଦଳକୁ ସ୍ୱିକ୍ଷ୍ଟ ସମ୍ମାନ କରୁଛନ୍ତି ।
 ସା.ସ. ଟି.କ. ଦ୍ୱାପାର ମନ୍ତ୍ରୀ ଶ୍ରୀ ବିଶ୍ୱକୃଷ୍ଣ ମୁରଲିଧର, ବୃନ୍ଦାବନ ସ୍ୱରାଜ୍ୟ ମହାପାତ୍ର ଓ ସମାଜ ସମାବେଶ ସମିତିର ସଭାପତି ଶ୍ରୀ ଶ୍ରୀ ରାମଚନ୍ଦ୍ର ମହାପାତ୍ର ଉପସ୍ଥିତ ।

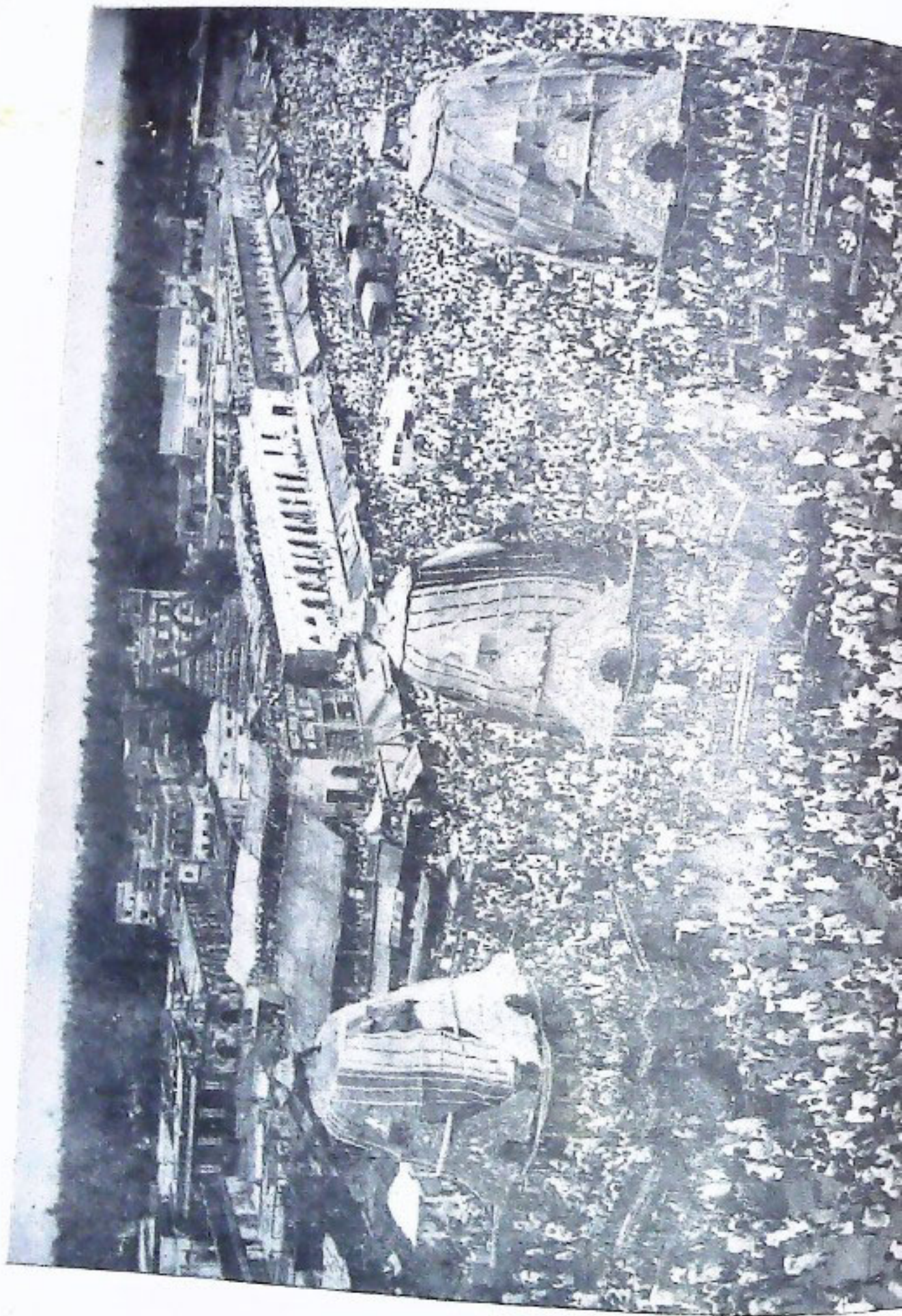



No
me